

**СОБРАНИЕ  
ЗАКОНОДАТЕЛЬСТВА  
САРАТОВСКОЙ  
ОБЛАСТИ**

**№ 33  
ноябрь  
2011 года**

**официальное издание**

**Государственное  
автономное учреждение  
«Саратов-Медиа»**

**2011**



# РАЗДЕЛ ВТОРОЙ

## ГУБЕРНАТОР САРАТОВСКОЙ ОБЛАСТИ ПОСТАНОВЛЕНИЕ

от 7 ноября 2011 года №214

г. Саратов

### О внесении изменений в постановление Губернатора Саратовской области от 12 февраля 2010 года № 14

На основании Устава (Основного Закона) Саратовской области ПОСТАНОВЛЯЮ:

1. Внести в постановление Губернатора Саратовской области от 12 февраля 2010 года № 14 «О Координационном совете по обеспечению и защите прав граждан в системе обязательного медицинского страхования Саратовской области» следующие изменения:

приложение № 1 изложить в новой редакции согласно приложению;

в приложении № 2:

в пункте 1 слова «Закона Российской Федерации «О медицинском страховании граждан в Российской Федерации» заменить словами «Федерального закона «Об обязательном медицинском страховании в Российской Федерации».

2. Настоящее постановление вступает в силу со дня его подписания.

Губернатор области

П. Л. Ипатов

Приложение к постановлению  
Губернатора области от 7 ноября 2011 года № 14

#### Состав

#### Координационного совета по обеспечению и защите прав граждан в системе обязательного медицинского страхования Саратовской области

- Данилов А.Н. - заместитель Председателя Правительства области, председатель совета;
- Твердохлеб Л.В. - министр здравоохранения области, заместитель председателя совета;
- Милосердов В.П. - директор Территориального фонда обязательного медицинского страхования области, заместитель председателя совета (по согласованию);
- Никитина А.А. - начальник управления контроля качества оказания медицинской помощи Территориального фонда обязательного медицинского страхования области, секретарь совета (по согласованию).
- Члены совета:
- Гончаров Д.Г. - президент Ассоциации страховых медицинских организаций Саратовской области (по согласованию);
- Гроздова Т.Ю. - заместитель директора Территориального фонда обязательного медицинского страхования области по защите прав застрахованных граждан (по согласованию);
- Еругина М.В. - заведующий кафедрой организации здравоохранения, общественного здоровья и медицинского права государственного бюджетного образовательного учреждения высшего профессионального образования «Саратовский государственный медицинский университет им. В.И. Разумовского» Министерства здравоохранения и социального развития Российской Федерации (по согласованию);
- Есипова Н.С. - министр информации и печати области;
- Кожанова О.И. - руководитель Управления Федеральной службы по надзору в сфере защиты прав потребителей и благополучия человека по Саратовской области (по согласованию);
- Лосина А.В. - заместитель председателя комитета областной Думы по вопросам местного самоуправления (по согласованию);
- Лукашова Н.Ф. - Уполномоченный по правам человека в Саратовской области (по согласованию);
- Никулина Ж.А. - заместитель министра здравоохранения области;
- Постельга Э.А. - заместитель председателя областного объединения организаций профсоюзов «Федерация профсоюзных организаций Саратовской области» (по согласованию);
- Ребров А.П. - проректор по лечебной работе, доктор медицинских наук, профессор государственного бюджетного образовательного учреждения высшего профессионального образования «Саратовский государственный медицинский университет им. В.И. Разумовского» Министерства здравоохранения и социального развития Российской Федерации (по согласованию);
- Ремезов Н.И. - руководитель Управления Федеральной антимонопольной службы по Саратовской области (по согласованию);
- Тяпкин И.А. - директор государственного учреждения здравоохранения «Саратовская областная клиническая больница» (по согласованию);
- Бакал Н.Е. - исполняющий обязанности председателя комитета здравоохранения администрации муниципального образования «Город Саратов» (по согласованию);
- Цымбал Д.Е. - руководитель Управления Федеральной службы по надзору в сфере здравоохранения и социального развития по Саратовской области (по согласованию);
- Шабаров В.К. - главный врач государственного учреждения здравоохранения «Саратовская областная детская клиническая больница» (по согласованию).

## ГУБЕРНАТОР САРАТОВСКОЙ ОБЛАСТИ

## ПОСТАНОВЛЕНИЕ

от 7 ноября 2011 года № 215

г. Саратов

**О внесении изменений в постановление Губернатора Саратовской области от 3 июня 2009 года № 48**

На основании Устава (Основного Закона) Саратовской области ПОСТАНОВЛЯЮ:

1. Внести в постановление Губернатора Саратовской области от 3 июня 2009 года № 48 «Вопросы организации и осуществления регионального государственного контроля (надзора) на территории области» следующие изменения:

в приложении:

пункт 5 признать утратившим силу;

пункт 6 изложить в новой редакции:

«б.	Министерство образования области	Государственный контроль (надзор) в области образования в отношении образовательных учреждений, расположенных на территории Саратовской области (за исключением образовательных учреждений, указанных в подпункте 24 статьи 28 Закона Российской Федерации «Об образовании»), иных осуществляющих образовательную деятельность организаций, а также органов местного самоуправления, осуществляющих управление в сфере образования».
-----	----------------------------------	--

2. Настоящее постановление вступает в силу со дня его подписания.

Губернатор области

П. Л. Ипатов

## ГУБЕРНАТОР САРАТОВСКОЙ ОБЛАСТИ

## ПОСТАНОВЛЕНИЕ

от 8 ноября 2011 года № 216

г. Саратов

**О внесении изменений в постановление Губернатора Саратовской области от 30 января 2007 года № 11**

На основании Устава (Основного Закона) Саратовской области ПОСТАНОВЛЯЮ:

1. Внести в постановление Губернатора Саратовской области от 30 января 2007 года № 11 «О создании административно-го совета Саратовской области» следующие изменения:

в приложении № 2:

ввести в состав административного совета Саратовской области следующих лиц:

Гнусарев Сергей Викторович – глава администрации Балашовского муниципального района (по согласованию);

Куликов Андрей Викторович – глава администрации Энгельсского муниципального района (по согласованию);

Лобанов Дмитрий Юрьевич – глава Энгельсского муниципального района (по согласованию);

Мотин Геннадий Викторович – глава администрации Перелюбского муниципального района (по согласованию);

Никифоров Сергей Куприянович – глава администрации Ивантеевского муниципального района (по согласованию);

Прокопенко Алексей Львович – глава администрации муниципального образования «Город Саратов» (по согласованию);

Сайфулинов Андрей Равильевич – глава администрации Балаковского муниципального района (по согласованию);

вывести из состава административного совета Саратовской области Белова В.Ю., Нелина А.М., Свистун В.Н., Шамина Б.Ф., Щиголева А.И.

2. Настоящее постановление вступает в силу со дня его подписания.

Губернатор области

П. Л. Ипатов

## ГУБЕРНАТОР САРАТОВСКОЙ ОБЛАСТИ

## ПОСТАНОВЛЕНИЕ

от 9 ноября 2011 года № 217

г. Саратов

**Об установлении карантина по заболеванию бешенством животных в личном подсобном хозяйстве Скидановой Н.Н. (р.п. Лысье Горы, микрорайон Черемушки, д. 15)**

В связи с установлением заболевания бешенством собаки в личном подсобном хозяйстве Скидановой Н.Н. (р.п. Лысье Горы, микрорайон Черемушки, д. 15), на основании статьи 17 Закона Российской Федерации «О ветеринарии» и представ-

ления исполняющего обязанности начальника управления ветеринарии Правительства области – главного государственного ветеринарного инспектора области ПОСТАНОВЛЯЮ:

1. Объявить личное подсобное хозяйство Скидановой Н.Н. (р.п. Лысье Горы, микрорайон Черемушки, д. 15) неблагополучным по заболеванию бешенством животных и установить карантин с 9 ноября 2011 года.
2. Утвердить план мероприятий по ликвидации очага заболевания бешенством животных в личном подсобном хозяйстве Скидановой Н.Н. (р.п. Лысье Горы, микрорайон Черемушки, д. 15) согласно приложению.
3. Управлению ветеринарии Правительства области обеспечить контроль за проведением установленных ветеринарных мероприятий по ликвидации очага заболевания бешенством животных в неблагополучном пункте.
4. Контроль за исполнением настоящего постановления возложить на заместителя Председателя Правительства области Горбунова С.И.
5. Настоящее постановление вступает в силу со дня его подписания.

Губернатор области

П. Л. Ипатов

Приложение к постановлению  
Губернатора области от 9 ноября 2011 года № 217

**План  
мероприятий по ликвидации очага заболевания бешенством животных  
в личном подсобном хозяйстве Скидановой Н.Н.  
(р.п. Лысье Горы, микрорайон Черемушки, д. 15)**

№ п/п	Мероприятия	Срок исполнения	Ответственные за исполнение
<b>Организационно-хозяйственные мероприятия</b>			
1.	Установить: эпизоотический очаг бешенства в пределах личного подсобного хозяйства Скидановой Н.Н.; неблагополучный пункт в пределах микрорайона Черемушки, р.п.Лысье Горы; угрожаемую зону в пределах р.п.Лысье Горы	на период карантина	глава администрации Лысогорского муниципального образования Бондаренко А.Н. (по согласованию), главный государственный ветеринарный инспектор по Калининскому, Лысогорскому и Самойловскому муниципальным районам Лазарев В.Г., начальник ОГУ «Лысогорская районная станция по борьбе с болезнями животных» Андрюхин Ю.Е. (по согласованию)
2.	Запретить вывод, вывоз, ввоз и ввод за пределы неблагополучного пункта собак, кошек и домашних животных	на период карантина	главный государственный ветеринарный инспектор по Калининскому, Лысогорскому и Самойловскому муниципальным районам Лазарев В.Г., владелец животных Скиданова Н.Н. (по согласованию)
3.	Проводить в установленном порядке (по согласованию с комитетом охотничьего хозяйства и рыболовства области) регулирование численности диких плотоядных животных и отстрел бродячих собак и кошек в охотничьих угодьях Лысогорского муниципального района	на период карантина	председатель Лысогорского районного общества охотников и рыболовов Бурлаченко В.И. (по согласованию)
4.	Проводить в населенных пунктах угрожаемой зоны отлов и уничтожение бродячих собак и кошек специальной бригадой	постоянно	глава администрации Лысогорского муниципального образования Бондаренко А.Н. (по согласованию)
5.	Не допускать собак, не привитых против бешенства, в личное подсобное хозяйство, неблагополучное по заболеванию бешенством животных	постоянно	владелец животных Скиданова Н.Н. (по согласованию)
6.	Не допускать к охоте невакцинированных собак на территории Лысогорского муниципального района	постоянно	владельцы животных (по согласованию), председатель Лысогорского районного общества охотников и рыболовов Бурлаченко В.И. (по согласованию)
7.	Сообщать государственной ветеринарной службе района о всех случаях заболевания и падежа диких животных и направлять в ветеринарную лабораторию ОГУ «Лысогорская районная станция по борьбе с болезнями животных» для исследования на бешенство трупы этих животных, обнаруженных в охотничьих угодьях, с соблюдением мер личной профилактики	постоянно	председатель Лысогорского районного общества охотников и рыболовов Бурлаченко В.И. (по согласованию)
<b>Ветеринарно-санитарные мероприятия</b>			
8.	Провести вакцинацию против бешенства всех восприимчивых животных в очаге	немедленно	начальник ОГУ «Лысогорская районная станция по борьбе с болезнями животных» Андрюхин Ю.Е. (по согласованию), глава администрации Лысогорского муниципального образования Бондаренко А.Н. (по согласованию)

9.	Провести дезинфекцию места, где пало животное в личном подсобном хозяйстве Скидановой Н.Н.	до 10 ноября 2011 года	начальник ОГУ «Лысогорская районная станция по борьбе с болезнями животных» Андрюхин Ю.Е. (по согласованию), заведующий ветеринарной лабораторией ОГУ «Лысогорская районная станция по борьбе с болезнями животных» Разумовская Н.А. (по согласованию)
10.	В неблагополучном пункте проводить подворный обход в целях выявления больных бешенством, подозрительных по заболеванию и подозреваемых в заражении животных	постоянно в течение всего периода карантина	глава администрации Лысогорского муниципального образования Бондаренко А.Н. (по согласованию), главный государственный ветеринарный инспектор по Калининскому, Лысогорскому и Самойловскому муниципальным районам Лазарев В.Г.
11.	Принять меры по умерщвлению всех выявленных больных животных, а также собак и кошек, подозрительных по заболеванию бешенством	по мере выявления больных и подозрительных в заболевании бешенством животных	начальник ОГУ «Лысогорская районная станция по борьбе с болезнями животных» Андрюхин Ю.Е. (по согласованию)
12.	Проводить во всех населенных пунктах Лысогорского муниципального района широкую разъяснительную работу с населением об опасности заболевания бешенством и мерах его предупреждения	постоянно	главный государственный ветеринарный инспектор по Калининскому, Лысогорскому и Самойловскому муниципальным районам Лазарев В.Г., начальник территориального отдела Управления Федеральной службы по надзору в сфере защиты прав потребителей и благополучия человека по Саратовской области в Аткарском районе Мартыанова О.В. (по согласованию)
13.	Принять меры по организации изолированного содержания и наблюдения в течение 10 дней за собаками и кошками, покусавшими людей или животных	постоянно, при выявлении собак и кошек, покусавших людей или животных	начальник ОГУ «Лысогорская районная станция по борьбе с болезнями животных» Андрюхин Ю.Е. (по согласованию)
14.	Трупы павших животных или убитых в связи с заболеванием бешенством сжигать. Не допускать снятие шкур с животных, павших от заболевания бешенством в очаге инфекции, неблагополучном пункте, угрожаемой зоне	на период карантина	владелец животных Скиданова Н.Н. (по согласованию), начальник ОГУ «Лысогорская районная станция по борьбе с болезнями животных» Андрюхин Ю.Е. (по согласованию)
<b>Заключительные мероприятия и отмена карантина</b>			
15.	Личное подсобное хозяйство будет признано благополучным по заболеванию животных бешенством по истечении двух месяцев со дня последнего случая заболевания и выполнении всех мероприятий, предусмотренных настоящим планом		
16.	Подготовить представление Губернатору области Ипатову П.Л. и проект постановления Губернатора области об отмене карантина по бешенству животных в личном подсобном хозяйстве Скидановой Н.Н. (р.п. Лысые Горы, микрорайон Черемушки, д. 15)	перед отменой карантина	исполняющий обязанности начальника управления ветеринарии Правительства области – главного государственного ветеринарного инспектора области Козлов И.Г.

## ГУБЕРНАТОР САРАТОВСКОЙ ОБЛАСТИ

### ПОСТАНОВЛЕНИЕ

от 11 ноября 2011 года №218

г. Саратов

### **О внесении изменений в постановление Губернатора Саратовской области от 17 сентября 2009 года № 98**

На основании Устава (Основного Закона) Саратовской области ПОСТАНОВЛЯЮ:

1. Внести в постановление Губернатора Саратовской области от 17 сентября 2009 года № 98 «О создании межведомственного координационного совета по формированию здорового образа жизни» следующие изменения:

приложение № 1ложить в новой редакции согласно приложению;

в приложении № 2:

в абзаце втором пункта 4 слова «координирует деятельность» заменить словами «в соответствии с законодательством оказывает содействие деятельности»;

в приложении № 3:

в графе четвертой подпунктов 3.6, 4.1, 4.2, 4.3, 4.4, 6.3, 9.7 таблицы «План мероприятий по формированию здорового образа жизни среди населения Саратовской области» слова «министерство по развитию спорта, физической культуры и туризма области» заменить словами «министерство по развитию спорта и физической культуры области».

2. Настоящее постановление вступает в силу со дня его подписания.

Губернатор области

П.Л. Ипатов

Приложение к постановлению  
Губернатора области от 11 ноября 2011 года № 218**Состав  
межведомственного координационного совета  
по формированию здорового образа жизни**

Ипатов П.Л.	- Губернатор области, председатель совета;
Данилов А.Н.	- заместитель Председателя Правительства области, заместитель председателя совета;
Яхина Р.Р.	- главный врач государственного учреждения здравоохранения «Саратовский областной центр медицинской профилактики», секретарь совета (по согласованию).
Члены совета:	
Антонова А.Г.	- первый заместитель министра строительства и жилищно-коммунального хозяйства области;
Беликов П.П.	- министр по делам территориальных образований области;
Блохина И.И.	- министр инвестиционной политики области;
Есипова Н.С.	- министр информации и печати области;
Игонькин А.В.	- министр сельского хозяйства области;
Кожанова О.И.	- руководитель Управления Федеральной службы по надзору в сфере защиты прав потребителей и благополучия человека по Саратовской области (по согласованию);
Королькова Н.А.	- руководитель региональной общественной организации трезвости и здоровья, член Общественной палаты Саратовской области (по согласованию);
Кузнецов А.А.	- главный врач муниципального учреждения здравоохранения «Центр медицинской профилактики» комитета здравоохранения администрации муниципального образования «Город Саратов» (по согласованию);
Лисовский С.М.	- министр промышленности и энергетики области;
Пашкин В.В.	- министр по развитию спорта и физической культуры области;
Синюков В.Н.	- министр культуры области;
Татарков Г.Н.	- министр образования области;
Твердохлеб Л.В.	- министр здравоохранения области;
Телятников Н.Б.	- руководитель Территориального органа Федеральной службы государственной статистики по Саратовской области (по согласованию);
Ткаченко М.В.	- председатель Саратовского областного объединения организаций профсоюзов «Федерация профсоюзных организаций Саратовской области» (по согласованию);
Фатеев М.А.	- председатель Союза товаропроизводителей и работодателей области (по согласованию);
Хижняк Д.Г.	- председатель комитета по здравоохранению администрации Энгельсского муниципального района (по согласованию);
Чернышев В.В.	- министр социального развития области;
Шваков А.В.	- министр занятости, труда и миграции области.

**ГУБЕРНАТОР САРАТОВСКОЙ ОБЛАСТИ  
ПОСТАНОВЛЕНИЕ**

от 11 ноября 2011 года №219

г. Саратов

**О внесении изменений в постановления Губернатора  
Саратовской области от 1 июня 1999 года № 230  
и от 3 декабря 2002 года № 310**

На основании Устава (Основного Закона) Саратовской области ПОСТАНОВЛЯЮ:

1. Внести в постановление Губернатора Саратовской области от 1 июня 1999 года № 230 «О Благодарности Губернатора Саратовской области» изменение, дополнив пункт 1 приложения № 2 частью третьей следующего содержания:

«За безупречную службу и высокий профессионализм Благодарность может объявляться военнослужащим срочной службы без учета срока службы.»

2. Внести в постановление Губернатора Саратовской области от 3 декабря 2002 года № 310 «Об утверждении Инструкции о порядке представления, оформления документов к награждению наградами органов исполнительной власти Саратовской области, их вручения и регистрации награжденных» следующие изменения:

в приложении № 1:

пункт 4 дополнить частями второй, третьей следующего содержания:

«Решение о награждении военнослужащих срочной службы принимается в коллективах воинских частей с указанием причин, мотивов и предполагаемой даты награждения.

Решение о награждении учащихся и студентов учебных заведений принимается в коллективах учебных заведений с указанием причин, мотивов и предполагаемой даты награждения.»;

пункт 6 дополнить частью третьей следующего содержания:

«Ходатайство о награждении военнослужащего срочной службы, учащегося или студента учебного заведения возбуждается перед Губернатором области командиром войсковой части или руководителем учебного заведения соответственно (по согласованию).»;

пункт 7 дополнить частью второй следующего содержания:

«При представлении ходатайства о награждении военнослужащего срочной службы, учащегося или студента учебного заведения следует учитывать безупречную службу и высокий профессионализм, а также высокие показатели в учебе и активную общественную деятельность соответственно.»;

пункт 8 дополнить частью второй следующего содержания:

«При внесении предложений о награждении военнослужащего срочной службы, учащегося или студента учебного заведения представляются следующие документы:

ходатайство командира войсковой части или руководителя учебного заведения соответственно на имя Губернатора области (за 15 календарных дней до предполагаемой даты награждения);

наградной лист.»;

пункт 10 дополнить частью второй следующего содержания:

«По поручению Губернатора области и от его имени награды военнослужащим срочной службы, учащимся или студентам учебного заведения могут вручать командир войсковой части или руководитель учебного заведения соответственно.».

3. Настоящее постановление вступает в силу со дня его подписания.

Губернатор области

П. Л. Ипатов

## ГУБЕРНАТОР САРАТОВСКОЙ ОБЛАСТИ ПОСТАНОВЛЕНИЕ

от 11 ноября 2011 года № 220

г. Саратов

### О внесении изменений в постановления Губернатора Саратовской области от 31 октября 2005 года № 255 и 24 ноября 2008 года № 162

На основании Устава (Основного Закона) Саратовской области ПОСТАНОВЛЯЮ:

1. Внести в постановление Губернатора Саратовской области от 31 октября 2005 года № 255 «О возложении обязанностей по обеспечению выполнения мероприятий по гражданской обороне» следующие изменения:

в пункте 1:

в абзаце первом слова «гражданской обороны» заменить словами «по гражданской обороне и защите населения»;

в абзаце втором после слов «медицинского обеспечения» дополнить словом «населения»;

в абзаце третьем после слов «транспортного» дополнить словами «, технического»;

в абзаце четвертом слова «жилищно-коммунального обеспечения» заменить словами «коммунально-технического обеспечения»;

в абзаце пятом после слова «защиты» дополнить словом «сельскохозяйственных»;

в абзаце шестом слова «торговли и» заменить словами «обеспечения продуктами»;

в абзаце восьмом слова «внутренних дел» заменить словами «Министерства внутренних дел Российской Федерации»;

в абзаце девятом слова «Волга Телеком» заменить словами «Ростелеком»;

абзац десятый признать утратившим силу;

абзац одиннадцатый изложить в новой редакции:

«защиты культурных ценностей – на министерство культуры области совместно с комитетом по молодежной политике, охране культурного наследия и туризму области»;

в абзаце тринадцатом после слов «информационного обеспечения» дополнить словом «населения»;

абзац четырнадцатый изложить в новой редакции:

«противопожарного обеспечения – на Главное управление Министерства Российской Федерации по делам гражданской обороны, чрезвычайным ситуациям и ликвидации последствий стихийных бедствий по Саратовской области (по согласованию) совместно с областным государственным учреждением «Противопожарная служба Саратовской области»»;

абзац шестнадцатый изложить в новой редакции:

«защиты сельскохозяйственных животных – на управление ветеринарии Правительства области»;

в абзаце семнадцатом слова «социального обеспечения» заменить словами «социальной защиты населения»;

в пункте 2:

слова «по гражданской обороне» заменить словами «по гражданской обороне и защите населения»;

слова «гражданской обороны» исключить;

пункт 4 после слов «гражданской обороне» дополнить словами «и защите населения».

2. Внести в постановление Губернатора Саратовской области от 24 ноября 2008 года № 162 «Об утверждении Положения об организации и ведении гражданской обороны в Саратовской области» следующие изменения:

в пункте 1 слова «Приволжско-Уральским» заменить словами «Приволжским»;

пункты 2 и 3 признать утратившими силу;

приложение изложить в новой редакции согласно приложению.

3. Настоящее постановление вступает в силу со дня его подписания.

Губернатор области

П. Л. Ипатов

**Положение  
об организации и ведении гражданской обороны в Саратовской области**

**I. Общие положения**

1. Настоящее Положение об организации и ведении гражданской обороны в Саратовской области (далее – Положение) разработано в соответствии с Федеральным законом «О гражданской обороне», постановлением Правительства Российской Федерации от 26 ноября 2007 года № 804 «Об утверждении Положения о гражданской обороне в Российской Федерации» и определяет организационные основы гражданской обороны, организацию подготовки к ведению и ведения гражданской обороны в Саратовской области.

2. Гражданская оборона в Саратовской области организуется в соответствии с Конституцией Российской Федерации, федеральными конституционными законами, федеральными законами, нормативными правовыми актами Президента и Правительства Российской Федерации, Министерства Российской Федерации по делам гражданской обороны, чрезвычайным ситуациям и ликвидации последствий стихийных бедствий, Уставом (Основным Законом) Саратовской области, нормативными правовыми актами Саратовской области, а также настоящим Положением.

**II. Руководство гражданской обороной**

3. В соответствии с законодательством руководство гражданской обороной на территории Саратовской области осуществляет Губернатор области.

Руководство гражданской обороной в органах исполнительной власти области осуществляют руководители органов исполнительной власти области.

4. Органы исполнительной власти области в установленных сферах деятельности и пределах компетенции организуют решение задач в области гражданской обороны на региональном, межмуниципальном уровнях и в подведомственных организациях;

планируют и осуществляют мероприятия по гражданской обороне в органе исполнительной власти области; разрабатывают и представляют предложения по оснащению современными техническими средствами пунктов управления, созданию и поддержанию в состоянии постоянной готовности к использованию систем оповещения населения об опасностях, возникающих при ведении военных действий или вследствие этих действий, возникновении чрезвычайных ситуаций природного и техногенного характера, защитных сооружений и других объектов гражданской обороны;

осуществляют меры по созданию и поддержанию сил и средств гражданской обороны в состоянии постоянной готовности; создают и содержат в целях гражданской обороны запасы материально-технических, продовольственных, медицинских и иных средств.

5. Руководители гражданской обороны осуществляют руководство гражданской обороной через соответствующие органы управления и структурные подразделения (работников), уполномоченные на решение задач в области гражданской обороны, защиты населения и территорий от чрезвычайных ситуаций, а также эвакуационные органы, комиссии по повышению устойчивости функционирования организаций, иные органы, создаваемые в целях решения задач в области гражданской обороны.

6. В целях организации и ведения гражданской обороны руководители гражданской обороны соответствующих уровней согласно предоставленным полномочиям издаю постановления, распоряжения и приказы.

**III. Управление гражданской обороной**

7. Органами управления гражданской обороной являются: на всей территории области – Главное управление Министерства Российской Федерации по делам гражданской обороны, чрезвычайным ситуациям и ликвидации последствий стихийных бедствий по Саратовской области (по согласованию);

в органах исполнительной власти области – структурные подразделения (работники) органов исполнительной власти области, уполномоченные на решение задач в области гражданской обороны.

8. Размещение органов управления гражданской обороной в зависимости от обстановки осуществляется на стационарных или подвижных пунктах управления, создаваемых в органах исполнительной власти области.

9. При повседневной деятельности и выполнении мероприятий по непосредственной подготовке к приведению и по приведению в готовность гражданской обороны в Саратовской области управление организуется из мест постоянного расположения органов управления гражданской обороной.

Для управления гражданской обороной в военное время используются запасные и подвижные пункты управления.

**IV. Обеспечение выполнения мероприятий по гражданской обороне**

10. С целью выполнения мероприятий по гражданской обороне и защите населения в Саратовской области организуются виды обеспечения:

дорожное обеспечение;  
защита сельскохозяйственных животных;  
защита сельскохозяйственных растений;  
инженерное и коммунально-техническое обеспечение;  
информационное обеспечение населения;  
медицинское обеспечение населения;  
обеспечение горюче-смазочными материалами;  
оповещение и связь;  
охрана общественного порядка;  
противопожарное обеспечение;  
защита культурных ценностей;  
социальная защита населения;  
техническое обеспечение;  
обеспечение продуктами питания;  
транспортное обеспечение;  
энергообеспечение.

По иным видам обеспечения организуется взаимодействие Правительства области с территориальными органами федеральных органов исполнительной власти и организациями различных форм собственности.

11. Для организации и осуществления обеспечения выполнения мероприятий по гражданской обороне создаются спасательные службы.

12. Руководство и управление видами обеспечения возлагается на органы исполнительной власти области и организации постановлением Губернатора Саратовской области от 31 октября 2005 года № 255 «О возложении обязанностей по обеспечению выполнения мероприятий по гражданской обороне».

13. Задачи, порядок организации, подготовки и обеспечения выполнения мероприятий по гражданской обороне определяются Положением об обеспечении выполнения мероприятий по гражданской обороне в Саратовской области, утвержденным постановлением Правительства Саратовской области от 2 июня 2006 года № 175-П «Об обеспечении выполнения мероприятий по гражданской обороне в Саратовской области».

#### **V. Силы гражданской обороны**

14. Решение о создании спасательных служб в области принимает Правительство области.

Вид и количество спасательных служб определяется в зависимости от характера и объема выполняемых в соответствии с планами гражданской обороны и защиты населения (планами гражданской обороны) задач.

Структура, задачи, функции и организация деятельности спасательных служб определяются положениями о спасательных службах.

15. Для выполнения мероприятий по гражданской обороне, проведения аварийно-спасательных и других неотложных работ на территории области в соответствии с планами гражданской обороны и защиты населения создается группировка сил гражданской обороны.

Состав группировки сил гражданской обороны области определяется Губернатором области и отражается в Плане гражданской обороны и защиты населения Саратовской области.

16. Решениями Губернатора области в состав группировки сил гражданской обороны в установленном порядке привлекаются:

а) силы и средства Саратовской территориальной подсистемы единой государственной системы предупреждения и ликвидации чрезвычайных ситуаций;

б) силы и средства наблюдения и контроля в составе лабораторий учреждений и организаций, входящих в сеть наблюдения и лабораторного контроля гражданской обороны Саратовской области, создаваемую в порядке, определяемом Правительством области во взаимодействии с территориальными органами федеральных органов исполнительной власти;

в) силы и средства единой государственной системы предупреждения и ликвидации чрезвычайных ситуаций, выделяемые в интересах области;

г) специализированные аварийно-спасательные формирования, медицинские учреждения, организации жизнеобеспечения населения, строительно-монтажные, транспортные, автодорожные и другие организации, имеющие специальную технику, оборудование, снаряжение, инструмент, материалы для проведения аварийно-спасательных и других неотложных работ;

д) созданные органами исполнительной власти области, органами местного самоуправления спасательные службы, а также созданные на штатной основе организациями спасательные службы и аварийно-спасательные формирования общего и специального назначения.

#### **VI. Подготовка к ведению гражданской обороны**

17. Подготовка к ведению гражданской обороны заключается в заблаговременном выполнении мероприятий по подготовке к защите населения, материальных и культурных ценностей на территории Саратовской области от опасностей, возникающих при ведении военных действий или вследствие этих действий, а также при возникновении чрезвычайных ситуаций природного и техногенного характера согласно утвержденным соответствующими руководителями гражданской обороны:

планам основных мероприятий Саратовской области, органов исполнительной власти области, органов местного самоуправления и организаций в области гражданской обороны, предупреждения и ликвидации чрезвычайных ситуаций, обеспечения пожарной безопасности и безопасности людей на водных объектах на текущий год;

планам эвакуации населения, материальных и культурных ценностей в безопасные районы Саратовской области, органов исполнительной власти области, органов местного самоуправления и организаций;

целевым программам, направленным на совершенствование и развитие гражданской обороны в Саратовской области.

18. Для планирования мероприятий по подготовке к эвакуации населения, материальных и культурных ценностей в безопасные районы, их размещению, развертыванию лечебных и других учреждений, необходимых для первоочередного обеспечения пострадавшего населения, при Правительстве области создается эвакуационная комиссия.

19. Для планирования мероприятий по поддержанию устойчивого функционирования организаций в военное время при Правительстве области создается комиссия по повышению устойчивого функционирования организаций.

#### **VII. Ведение гражданской обороны**

20. Ведение гражданской обороны заключается в выполнении мероприятий по защите населения, материальных и культурных ценностей на территории Саратовской области от опасностей, возникающих при ведении военных действий или вследствие этих действий, а также при возникновении чрезвычайных ситуаций природного и техногенного характера согласно утвержденным соответствующими руководителями гражданской обороны:

планам гражданской обороны и защиты населения Саратовской области;

плану поставки товаров, выполнения работ, оказания услуг для государственных нужд в целях обеспечения выполнения мероприятий по гражданской обороне Саратовской области;

планам обеспечения выполнения мероприятий по гражданской обороне Саратовской области (по видам обеспечения);

планам перевода органов исполнительной власти области на работу в условиях военного времени;

планам гражданской обороны организаций;

договорам (контрактам) на поставку товаров, выполнение работ, оказание услуг для государственных нужд в целях обеспечения выполнения мероприятий по гражданской обороне.

#### **VIII. Взаимодействие в области гражданской обороны**

21. Взаимодействие в области гражданской обороны (далее – взаимодействие) заключается в согласовании действий Правительства области, органов исполнительной власти области и организаций с федеральными органами исполнительной власти и их территориальными органами в Саратовской области, органами местного самоуправления области, организациями и силами по целям, задачам, месту, времени и способам действий при выполнении задач в области гражданской обороны.

22. Органы исполнительной власти области организуют:

взаимодействие с территориальными органами федеральных органов исполнительной власти и организациями, осуществляющими наблюдения и контроль за состоянием окружающей среды, обстановкой на потенциально опасных объектах и прилегающих к ним территориях;

получение сведений о прогнозируемых и возникших опасностях в военное время и доведение их до органов местного самоуправления области, организаций и населения.

23. Вопросы взаимодействия отражаются в планах гражданской обороны и защиты населения (планах гражданской обороны) и уточняются в установленном порядке.

24. В целях обеспечения организованного и планомерного осуществления мероприятий по гражданской обороне, в том числе своевременного оповещения населения о прогнозируемых и возникших опасностях в военное время, на территории области организуется сбор информации в области гражданской обороны (далее – информация) и обмен ею.

Сбор информации и обмен ею осуществляются в соответствии с законодательством органами исполнительной власти области, органами местного самоуправления области (по согласованию), а также организациями (по согласованию), имеющими потенциально опасные производственные объекты и эксплуатирующими их, и организациями (по согласованию), имеющими важное оборонное и экономическое значение или представляющими высокую степень опасности возникновения чрезвычайных ситуаций в военное и мирное время.

В соответствии с законодательством органы исполнительной власти области и организации (по согласованию) представляют информацию в области гражданской обороны в Главное управление Министерства Российской Федерации по делам гражданской обороны, чрезвычайным ситуациям и ликвидации последствий стихийных бедствий по Саратовской области (по согласованию), а также в федеральный орган исполнительной власти, к сфере деятельности которого они относятся или в ведении которого находятся, и информируют органы местного самоуправления области.

Представление и сбор информации в военное время осуществляется согласно Табелю срочных донесений в области гражданской обороны, вводимому начальником Главного управления Министерства Российской Федерации по делам гражданской обороны, чрезвычайным ситуациям и ликвидации последствий стихийных бедствий по Саратовской области (по согласованию).

#### **IX. Основные мероприятия по гражданской обороне**

25. Правительство области в целях решения задач в области гражданской обороны на областном и межмуниципальном уровнях планирует и осуществляет мероприятия по гражданской обороне и защите населения в соответствии с законодательством.

#### **X. Заключительные положения**

26. Обеспечение мероприятий регионального уровня по гражданской обороне, защите населения и территорий Саратовской области является расходным обязательством области.

## **ГУБЕРНАТОР САРАТОВСКОЙ ОБЛАСТИ ПОСТАНОВЛЕНИЕ**

от 15 ноября 2011 года №221

г. Саратов

### **О Панкове И.А.**

На основании Устава (Основного Закона) Саратовской области ПОСТАНОВЛЯЮ:

1. Освободить 15 ноября 2011 года Панкова Ивана Анатольевича от должности министра транспорта и дорожного хозяйства Саратовской области по соглашению сторон на основании пункта 1 статьи 77 Трудового кодекса Российской Федерации.
2. Настоящее постановление вступает в силу со дня его подписания.

Губернатор области

П. Л. Ипатов

## **ГУБЕРНАТОР САРАТОВСКОЙ ОБЛАСТИ ПОСТАНОВЛЕНИЕ**

от 15 ноября 2011 года №222

г. Саратов

### **О внесении изменений в постановление Губернатора Саратовской области от 25 мая 2010 года № 165**

На основании Устава (Основного Закона) Саратовской области ПОСТАНОВЛЯЮ:

1. Внести в постановление Губернатора Саратовской области от 25 мая 2010 года № 165 «О распределении обязанностей» следующие изменения:

в подпункте «б» пункта 1:

дополнить абзацем тринадцатым следующего содержания:

«вопросы организации противодействия экстремизму»;»;

абзацы тринадцатый – сорок третий считать соответственно абзацами четырнадцатым – сорок четвертым.

2. Настоящее постановление вступает в силу со дня его подписания.

Губернатор области

П. Л. Ипатов

## ГУБЕРНАТОР САРАТОВСКОЙ ОБЛАСТИ

## ПОСТАНОВЛЕНИЕ

от 15 ноября 2011 года № 223

г. Саратов

**Об отмене ограничительных мероприятий (карантина) в неблагополучном по вирусу лейкоза крупного рогатого скота пункте ОП «Советское», принадлежащего ФГУ «Комбинат хлебопродуктов», р.п.Советское Советского муниципального района**

В связи с выполнением в полном объеме плана ликвидации вируса лейкоза крупного рогатого скота на территории ОП «Советское», принадлежащего ФГУ «Комбинат хлебопродуктов», в р.п.Советское Советского муниципального района, на основании Закона Российской Федерации «О ветеринарии» и представления исполняющего обязанности начальника управления ветеринарии Правительства области – главного государственного ветеринарного инспектора области ПОСТАНОВЛЯЮ:

1. Отменить ограничительные мероприятия (карантин) в неблагополучном по вирусу лейкоза крупного рогатого скота пункте ОП «Советское», принадлежащего ФГУ «Комбинат хлебопродуктов», р.п.Советское Советского муниципального района с 15 ноября 2011 года.

2. Рекомендовать администрации Советского муниципального района Саратовской области признать утратившим силу постановление администрации Советского муниципального района Саратовской области от 13 августа 2010 года № 879 «О введении ограничительных мероприятий (карантина) в неблагополучном по вирусу лейкоза крупного рогатого скота пункте ОП «Советское», принадлежащего ФГУ «Комбинат хлебопродуктов», р.п.Советское Советского МР».

3. Настоящее постановление вступает в силу со дня его подписания.

Губернатор области

П. Л. Ипатов

## ГУБЕРНАТОР САРАТОВСКОЙ ОБЛАСТИ

## ПОСТАНОВЛЕНИЕ

от 15 ноября 2011 года № 224

г. Саратов

**О признании утратившими силу некоторых постановлений Губернатора Саратовской области и отдельных их положений**

На основании Устава (Основного Закона) Саратовской области ПОСТАНОВЛЯЮ:

1. Признать утратившими силу:

постановление Губернатора Саратовской области от 27 июня 2003 года № 174 «О создании резервного фонда сельскохозяйственной продукции, сырья и продовольствия, областного резерва средств защиты животных и растений»;

пункт 5 постановления Губернатора Саратовской области от 13 августа 2008 года № 110 «О внесении изменений в некоторые правовые акты Губернатора Саратовской области»;

постановление Губернатора Саратовской области от 14 ноября 2008 года № 153 «О внесении изменений в постановление Губернатора Саратовской области от 27 июня 2003 года № 174».

2. Настоящее постановление вступает в силу со дня его подписания.

Губернатор области

П. Л. Ипатов

## ГУБЕРНАТОР САРАТОВСКОЙ ОБЛАСТИ

## ПОСТАНОВЛЕНИЕ

от 15 ноября 2011 года № 225

г. Саратов

**О министре транспорта и дорожного хозяйства Саратовской области**

На основании Устава (Основного Закона) Саратовской области ПОСТАНОВЛЯЮ:

1. Назначить с 16 ноября 2011 года Годунова Николая Борисовича на должность министра транспорта и дорожного хозяйства Саратовской области.

2. Настоящее постановление вступает в силу со дня его подписания.

Губернатор области

П. Л. Ипатов

ГУБЕРНАТОР САРАТОВСКОЙ ОБЛАСТИ

**ПОСТАНОВЛЕНИЕ**

от 16 ноября 2011 года №226

г. Саратов

**Об отмене ограничительных мероприятий (карантина)  
в неблагополучном по вирусу лейкоза крупного рогатого  
скота пункте ОП «Любимово», принадлежащего  
ФГУ «Комбинат хлебопродуктов», с. Любимово  
Советского муниципального района**

В связи с выполнением в полном объеме плана ликвидации вируса лейкоза крупного рогатого скота на территории ОП «Любимово», принадлежащего ФГУ «Комбинат хлебопродуктов», с. Любимово Советского муниципального района, на основании Закона Российской Федерации «О ветеринарии» и представления исполняющего обязанности начальника управления ветеринарии Правительства области – главного государственного ветеринарного инспектора области ПОСТАНОВЛЯЮ:

1. Отменить ограничительные мероприятия (карантин) в неблагополучном по вирусу лейкоза крупного рогатого скота пункте ОП «Любимово», принадлежащего ФГУ «Комбинат хлебопродуктов», с. Любимово Советского муниципального района с 16 ноября 2011 года.

2. Рекомендовать администрации Советского муниципального района Саратовской области признать утратившим силу постановление администрации Советского муниципального района Саратовской области от 13 августа 2010 года № 880 «О введении ограничительных мероприятий (карантина) в неблагополучном по вирусу лейкоза крупного рогатого скота пункте ОП «Любимово», принадлежащего ФГУ «Комбинат хлебопродуктов», с. Любимово Советского МР».

3. Настоящее постановление вступает в силу со дня его подписания.

Губернатор области

**П. Л. Ипатов**

## РАЗДЕЛ ТРЕТИЙ

### ПРАВИТЕЛЬСТВО САРАТОВСКОЙ ОБЛАСТИ ПОСТАНОВЛЕНИЕ

от 7 ноября 2011 года № 620-П

г. Саратов

#### **О реорганизации комитета по координации и контролю закупок для государственных нужд Саратовской области**

На основании Устава (Основного Закона) Саратовской области Правительство области ПОСТАНОВЛЯЕТ:

1. Реорганизовать комитет по координации и контролю закупок для государственных нужд Саратовской области путем присоединения его к министерству экономического развития и торговли Саратовской области.
2. Упразднить в составе Правительства Саратовской области должность министра Саратовской области – председателя комитета по координации и контролю закупок для государственных нужд Саратовской области.
3. Заместителю Председателя Правительства области Щербакову А.А. в недельный срок представить на утверждение проекты изменений в Положение, структуру и штатную численность министерства экономического развития и торговли Саратовской области.
4. Министерству экономического развития и торговли области совместно с правовым управлением Правительства области в двухнедельный срок представить предложения о внесении изменений в соответствующие правовые акты Губернатора области и Правительства области, а также о принятии необходимых правовых актов.
5. Настоящее постановление вступает в силу со дня его подписания.

Губернатор области

П.Л. Ипатов

### ПРАВИТЕЛЬСТВО САРАТОВСКОЙ ОБЛАСТИ ПОСТАНОВЛЕНИЕ

от 7 ноября 2011 года № 621-П

г. Саратов

#### **Об оплате труда работников государственного бюджетного учреждения Саратовской области «Информационно-консультационная служба агропромышленного комплекса Саратовской области»**

В соответствии с Законом Саратовской области «Об оплате труда работников государственных учреждений Саратовской области» Правительство области ПОСТАНОВЛЯЕТ:

1. Утвердить Положение об оплате труда работников государственного бюджетного учреждения Саратовской области «Информационно-консультационная служба агропромышленного комплекса Саратовской области» согласно приложению.
2. Настоящее постановление вступает в силу со дня его подписания.

Губернатор области

П.Л. Ипатов

Приложение к постановлению  
Правительства области от 7 ноября 2011 года № 621-П

#### **Положение об оплате труда работников государственного бюджетного учреждения Саратовской области «Информационно-консультационная служба агропромышленного комплекса Саратовской области»**

##### **1. Общие положения**

1.1. Настоящее Положение разработано в соответствии с Законом Саратовской области «Об оплате труда работников государственных учреждений Саратовской области» (далее – Закон области) и применяется при определении заработной платы работников государственного бюджетного учреждения Саратовской области «Информационно-консультационная служба агропромышленного комплекса Саратовской области» (далее – учреждение).

1.2. Положение устанавливает размеры должностных окладов (окладов) работников учреждения, а также наименование, условия осуществления и размеры выплат компенсационного характера и выплат стимулирующего характера в соответствии с Законом области.

##### **2. Порядок формирования должностных окладов (окладов)**

2.1. Должностные оклады руководителей, специалистов, служащих учреждения и оклады рабочих учреждения устанавливаются в соответствии с приложением к настоящему Положению.

2.2. Должностные оклады по общетраслевым должностям специалистов и служащих, не определенные настоящим Положением, устанавливаются в размерах, утвержденных Правительством области.

2.3. Оклады рабочих учреждения устанавливаются в зависимости от присвоенных им квалификационных разрядов в соответствии с Единым тарифно-квалификационным справочником работ и профессий рабочих (ЕТКС) в размерах, утвержденных Правительством области.

2.4. Изменение размеров должностных окладов (окладов) работников учреждения производится в порядке, установленном законодательством.

### 3. Выплаты компенсационного характера

3.1. В соответствии с Законом области работникам учреждения устанавливаются следующие виды выплат компенсационного характера:

выплаты работникам, занятым на тяжелых работах, работах с вредными и (или) опасными, а также иными особыми условиями труда;

выплаты за работу в условиях, отклоняющихся от нормальных (при выполнении работ различной квалификации, совмещении профессий (должностей), сверхурочной работе и при выполнении работ в других условиях, отклоняющихся от нормальных).

3.2. Работникам, занятым на тяжелых работах, работах с вредными и (или) опасными, а также иными особыми условиями труда, устанавливается доплата в размере от 4 до 24 процентов должностного оклада (оклада).

Работодатель в соответствии с законодательством Российской Федерации проводит аттестацию рабочих мест по условиям труда на них с целью разработки и реализации программы действий по обеспечению безопасных условий и охраны труда. Если по итогам аттестации рабочее место признается безопасным, то указанная доплата снимается.

3.3. Выплаты за работу в условиях, отклоняющихся от нормальных, включают:

доплату за совмещение профессии (должностей);

доплату за расширение зоны обслуживания;

доплату за увеличение объема работы или исполнение обязанностей временно отсутствующего работника без освобождения от работы, определенной трудовым договором;

доплату за работу в выходные и нерабочие праздничные дни;

доплату за сверхурочную работу.

Перечень должностей работников, которым могут устанавливаться указанные доплаты, и размеры доплат определяются руководителем учреждения по согласованию с представительным органом работников.

3.3.1. Доплата за совмещение профессий (должностей) устанавливается работнику при совмещении им профессий (должностей). Размер доплаты и срок, на который она устанавливается, определяется по соглашению сторон трудового договора с учетом содержания и (или) объема дополнительной работы.

3.3.2. Доплата за расширение зоны обслуживания производится работнику при расширении зоны обслуживания. Размер доплаты и срок, на который она устанавливается, определяется по соглашению сторон трудового договора с учетом содержания и (или) объема дополнительной работы.

3.3.3. Доплата за увеличение объема работы или исполнение обязанностей временно отсутствующего работника без освобождения от работы, определенной трудовым договором, производится работнику в случае увеличения установленного ему объема работы или возложения на него обязанностей временно отсутствующего работника, без освобождения от работы, определенной трудовым договором. Размер доплаты и срок, на который она устанавливается, определяется по соглашению сторон трудового договора с учетом содержания и (или) объема дополнительной работы.

3.3.4. Доплата за работу в выходные и нерабочие праздничные дни производится работникам, привлекавшимся к работе в выходные и нерабочие праздничные дни.

Размер доплаты составляет не менее одинарной дневной части должностного оклада (оклада) сверх должностного оклада (оклада), если работа в выходной или нерабочий праздничный день производилась в пределах месячной нормы рабочего времени, и в размере не менее двойной дневной части должностного оклада (оклада) сверх должностного оклада (оклада), если работа производилась сверх месячной нормы рабочего времени.

3.3.5. Доплата за сверхурочную работу и ее размер в соответствии со статьей 152 Трудового кодекса Российской Федерации составляет:

за первые два часа работы – не менее полуторного размера части должностного оклада (оклада за час работы);

за последующие часы – не менее двойного размера части должностного оклада (оклада за час работы).

### 4. Выплаты стимулирующего характера

4.1. В соответствии с Законом области работникам учреждения устанавливаются следующие виды выплат стимулирующего характера:

выплата за интенсивность и высокие результаты работы;

выплата за качество выполняемых работ;

премиальные выплаты по итогам работы.

4.2. Выплаты за интенсивность и высокие результаты работы включают:

4.2.1. Выплаты, устанавливаемые на постоянной основе:

1) ежемесячная надбавка за сложность и напряженность в размере от 50 до 150 процентов оклада.

Конкретный размер надбавки работникам устанавливается приказом руководителя учреждения по согласованию с представительным органом работников.

Порядок, срок и условия установления, изменения или снижения размера надбавки определяются коллективным договором или локальным нормативным актом учреждения по согласованию с представительным органом работников;

2) ежемесячная надбавка водителям автомобилей за присвоенную квалификационную категорию:

водителям автомобиля 2-го класса в размере 10 процентов оклада;

водителям автомобиля 1-го класса в размере 25 процентов оклада.

Выплата производится в пределах фонда оплаты труда работников.

4.2.2. Выплаты, устанавливаемые на определенный срок:

надбавка за выполнение в короткие сроки больших объемов работ;

надбавка за оперативное выполнение дополнительных задач.

Размер выплаты может устанавливаться как в абсолютном значении, так и в процентном отношении к должностному окладу (окладу).

4.3. Выплаты за качество выполняемых работ включают:

4.3.1. Выплаты, устанавливаемые на постоянной основе:

надбавки руководителям, специалистам и служащим, имеющим ученые степени, почетные звания, награжденным отраслевым почетным знаком:

имеющим ученую степень доктора наук в соответствии с профилем выполняемой работы по основной и совмещаемой должности, имеющим ученую степень кандидата наук в соответствии с профилем выполняемой работы по основной и совмещаемой должности, имеющим почетные звания, надбавка устанавливается в размерах, утвержденных Правительством области;

награжденным отраслевыми почетными знаками устанавливается надбавка в размере, утвержденном Правительством области.

При наличии у работника более одной ученой степени, более одного почетного звания надбавка производится только по одному основанию – максимальному, со дня присуждения ученой степени, присвоения почетного звания.

4.3.2. Выплаты, устанавливаемые на определенный срок:

премия за качество, размер которой определяется приказом учреждения с учетом разработанных учреждением критериев, позволяющих оценить результативность и качество работы.

Для оценки результативности и качества работы в учреждении создается комиссия, в состав которой по согласованию входят руководитель, представитель профсоюза организации, а также другие лица, привлекаемые руководителем к работе по оценке результативности и качества работы.

4.4. Премияльные выплаты по итогам работы включают:

премии за выполнение особо важных и ответственных работ, которые выплачиваются работникам одновременно по итогам выполнения особо важных и ответственных работ;

премии по итогам работы (за месяц, квартал, полугодие, 9 месяцев, год или иные периоды работы).

При премировании по итогам работы (за месяц, квартал, полугодие, 9 месяцев, год или иные периоды работы) учитываются:

инициатива, творчество и применение в работе современных методов организации труда;

достижение высоких результатов в работе в соответствующий период;

участие в инновационной деятельности;

участие в соответствующем периоде в выполнении важных работ, мероприятий.

Размер премии может устанавливаться как в абсолютном размере, так и в процентном отношении к должностному окладу (окладу). Максимальным размером премии по итогам работы не ограничены.

4.5. Виды выплат стимулирующего характера работникам, устанавливаемые в процентах к должностным окладам (окладам), определяются исходя из должностного оклада (оклада) без учета других повышений, надбавок и доплат, за исключением случаев, предусмотренных настоящим Положением, и предельными размерами не ограничиваются.

4.6. Выплаты стимулирующего характера работникам, устанавливаемые в процентах к должностным окладам (окладам), определяются исходя из должностного оклада (оклада) без учета других повышений, надбавок и доплат, за исключением случаев, предусмотренных настоящим Положением, и предельными размерами не ограничиваются.

4.7. В учреждении объем средств на выплаты стимулирующего характера, формируемых за счет ассигнований областного бюджета, предусматривается не менее 15 процентов от объема средств, направляемых на должностные оклады (оклады) работников.

4.8. Стимулирование руководителя учреждения осуществляется с учетом результатов деятельности учреждения в соответствии с критериями оценки и целевыми показателями эффективности деятельности учреждения. Условия, порядок и размеры стимулирования руководителя учреждения устанавливаются главным распорядителем средств областного бюджета.

Приложение  
к Положению об оплате труда работников государственного бюджетного  
учреждения Саратовской области «Информационно-консультационная  
служба агропромышленного комплекса Саратовской области»

**Должностные оклады руководителя учреждения,  
специалистов и служащих государственного бюджетного учреждения Саратовской области  
«Информационно-консультационная служба агропромышленного комплекса  
Саратовской области»**

Наименование должностей	Требования к образованию и стажу работы	Должностной оклад (рублей)
Директор	высшее профессиональное (техническое или инженерно-экономическое) образование и стаж работы на руководящих должностях в соответствующей профилю предприятия отрасли не менее 5 лет	8513
Заместитель директора	высшее профессиональное образование и стаж работы на руководящих должностях не менее 5 лет	7112
Главный бухгалтер	высшее профессиональное (экономическое) образование и стаж финансово-бухгалтерской работы, в том числе на руководящих должностях не менее 5 лет	7112
Ведущий программист	высшее профессиональное (техническое или инженерно-экономическое) образование и стаж работы в должности программиста 1-й категории не менее 3 лет	5833
Программист 1-й категории	высшее профессиональное (техническое) образование и стаж работы не менее 3 лет	5263
Ведущий бухгалтер	высшее профессиональное образование и стаж работы в соответствующей должности специалиста-консультанта 1-й категории не менее 3 лет	5263
Ведущий экономист	высшее профессиональное образование и стаж работы в соответствующей должности специалиста-консультанта 1-й категории не менее 3 лет	5263
Ведущий юристконсульт	высшее профессиональное образование и стаж работы в соответствующей должности специалиста-консультанта 1-й категории не менее 3 лет	5263

Ведущий специалист-консультант	высшее профессиональное образование и стаж работы в соответствующей должности специалиста-консультанта 1-й категории не менее 3 лет	5263
Специалист-консультант 1-й категории	высшее профессиональное образование и стаж работы по специальности в соответствующей должности специалиста-консультанта 2-й категории не менее 3 лет	4764
Специалист-консультант 2-й категории	высшее профессиональное образование и стаж работы в должности специалиста без категории не менее 3 лет	4549
Специалист по связям с общественностью	высшее профессиональное образование по специальности «Связи с общественностью» без предъявления требований к стажу работы или высшее образование и дополнительная подготовка по специальности «Связи с общественностью» без предъявления требований к стажу работы	4340
Диспетчер	среднее профессиональное образование без предъявления требований к стажу работы или начальное профессиональное образование и стаж работы по оперативному регулированию процесса управления не менее 3 лет	3778

**Оклады рабочих государственного бюджетного учреждения Саратовской области  
«Информационно-консультационная служба агропромышленного комплекса Саратовской области»**

Наименование	Оклад (рублей)
Водитель	3778
Уборщица	3632

## ПРАВИТЕЛЬСТВО САРАТОВСКОЙ ОБЛАСТИ

### ПОСТАНОВЛЕНИЕ

от 7 ноября 2011 года №622-П

г. Саратов

#### **О внесении изменения в постановление Правительства Саратовской области от 12 мая 2005 года № 152-П**

На основании Устава (Основного Закона) Саратовской области Правительство области ПОСТАНОВЛЯЕТ:

1. Внести в постановление Правительства Саратовской области от 12 мая 2005 года № 152-П «Вопросы Государственной жилищной инспекции Саратовской области» изменение, заменив в пункте 21 приложения № 1 слова «его заместитель» словами «один из его заместителей».

2. Настоящее постановление вступает в силу со дня его подписания.

Губернатор области

П. Л. Ипатов

## ПРАВИТЕЛЬСТВО САРАТОВСКОЙ ОБЛАСТИ

### ПОСТАНОВЛЕНИЕ

от 7 ноября 2011 года №623-П

г. Саратов

#### **О внесении изменений в постановление Правительства Саратовской области от 10 июля 2007 года № 267-П**

На основании Устава (Основного Закона) Саратовской области Правительство области ПОСТАНОВЛЯЕТ:

1. Внести в постановление Правительства Саратовской области от 10 июля 2007 года № 267-П «Вопросы министерства образования Саратовской области» следующие изменения:

в приложении № 1:

в пункте 6:

абзац сорок восьмой изложить в новой редакции:

«осуществляет полномочие Российской Федерации по государственному контролю (надзору) в области образования в отношении образовательных учреждений, расположенных на территории Саратовской области (за исключением образовательных учреждений, указанных в подпункте 24 статьи 28 Закона Российской Федерации «Об образовании»), иных осуществляющих образовательную деятельность организаций, а также органов местного самоуправления, осуществляющих управление в сфере образования.»;

абзац сорок девятый признать утратившим силу.

2. Настоящее постановление вступает в силу со дня его подписания.

Губернатор области

П. Л. Ипатов

**ПРАВИТЕЛЬСТВО САРАТОВСКОЙ ОБЛАСТИ**  
**ПОСТАНОВЛЕНИЕ**

от 7 ноября 2011 года № 624-П

г. Саратов

**О внесении изменений в постановление Правительства Саратовской области от 15 декабря 2010 года № 629-П**

На основании Устава (Основного Закона) Саратовской области Правительство области ПОСТАНОВЛЯЕТ:

1. Внести в постановление Правительства Саратовской области от 15 декабря 2010 года № 629-П «О дополнительных мерах, направленных на снижение напряженности на рынке труда Саратовской области, на 2011 год» следующие изменения:

в приложении:

в позиции «Ожидаемые конечные результаты реализации Программы» паспорта Программы:

в абзаце десятом слова «5100 новых рабочих мест» заменить словами «5191 нового рабочего места»;

в абзаце одиннадцатом цифры «100» заменить цифрами «105»;

в разделе 3 «Система дополнительных мероприятий Программы»:

в подразделе 3.6:

в части девятой слова «5100 субсидий» заменить словами «5191 субсидию»;

в подразделе 3.7:

в части шестой цифры «100» заменить цифрами «105»;

в части второй раздела 6 «Оценка эффективности реализации Программы»:

в абзаце двенадцатом цифры «100» заменить цифрами «105»;

в абзаце тринадцатом слова «5100 рабочих мест» заменить словами «5191 рабочего места»;

приложение № 1 к областной целевой программе «О дополнительных мероприятиях, направленных на снижение напряженности на рынке труда Саратовской области, на 2011 год» изложить в новой редакции согласно приложению № 1;

приложение № 2 к областной целевой программе «О дополнительных мероприятиях, направленных на снижение напряженности на рынке труда Саратовской области, на 2011 год»:

в разделе 7:

в графе пятой пункта 7.7 слова «5100 рабочих мест» заменить словами «5191 рабочего места», цифры «1175» заменить цифрами «1275»;

в разделе 8:

графу пятую пункта 8.5 изложить в новой редакции:

«трудоустройство не менее 105 незанятых инвалидов на оснащенные специальные рабочие места, на рабочие места (в том числе надомные) родителей, воспитывающих детей-инвалидов, многодетных родителей:

10 человек

30 человек

30 человек

35 человек»;

приложение № 3.1 к областной целевой программе «О дополнительных мероприятиях, направленных на снижение напряженности на рынке труда Саратовской области, на 2011 год» изложить в новой редакции согласно приложению № 2;

приложение № 3.2.1 к областной целевой программе «О дополнительных мероприятиях, направленных на снижение напряженности на рынке труда Саратовской области, на 2011 год» изложить в новой редакции согласно приложению № 3;

приложение № 3.2.2 к областной целевой программе «О дополнительных мероприятиях, направленных на снижение напряженности на рынке труда Саратовской области, на 2011 год» изложить в новой редакции согласно приложению № 4;

приложение № 3.2.3 к областной целевой программе «О дополнительных мероприятиях, направленных на снижение напряженности на рынке труда Саратовской области, на 2011 год» изложить в новой редакции согласно приложению № 5;

приложение № 3.2.4 к областной целевой программе «О дополнительных мероприятиях, направленных на снижение напряженности на рынке труда Саратовской области, на 2011 год» изложить в новой редакции согласно приложению № 6;

приложение № 3.3 к областной целевой программе «О дополнительных мероприятиях, направленных на снижение напряженности на рынке труда Саратовской области, на 2011 год» изложить в новой редакции согласно приложению № 7;

приложение № 3.4 к областной целевой программе «О дополнительных мероприятиях, направленных на снижение напряженности на рынке труда Саратовской области, на 2011 год» изложить в новой редакции согласно приложению № 8;

приложение № 3.5 к областной целевой программе «О дополнительных мероприятиях, направленных на снижение напряженности на рынке труда Саратовской области, на 2011 год» изложить в новой редакции согласно приложению № 9;

приложение № 4.1 к областной целевой программе «О дополнительных мероприятиях, направленных на снижение напряженности на рынке труда Саратовской области, на 2011 год» изложить в новой редакции согласно приложению № 10;

приложение № 4.2 к областной целевой программе «О дополнительных мероприятиях, направленных на снижение напряженности на рынке труда Саратовской области, на 2011 год» изложить в новой редакции согласно приложению № 11;

приложение № 4.3 к областной целевой программе «О дополнительных мероприятиях, направленных на снижение напряженности на рынке труда Саратовской области, на 2011 год» изложить в новой редакции согласно приложению № 12;

приложение № 4.4 к областной целевой программе «О дополнительных мероприятиях, направленных на снижение напряженности на рынке труда Саратовской области, на 2011 год» изложить в новой редакции согласно приложению № 13;

приложение № 4.5 к областной целевой программе «О дополнительных мероприятиях, направленных на снижение напряженности на рынке труда Саратовской области, на 2011 год» изложить в новой редакции согласно приложению № 14;

приложение № 4.6 к областной целевой программе «О дополнительных мероприятиях, направленных на снижение напряженности на рынке труда Саратовской области, на 2011 год» изложить в новой редакции согласно приложению № 15;

приложение № 4.7 к областной целевой программе «О дополнительных мероприятиях, направленных на снижение напряженности на рынке труда Саратовской области, на 2011 год» изложить в новой редакции согласно приложению № 16;

приложение № 5 к областной целевой программе «О дополнительных мероприятиях, направленных на снижение напряженности на рынке труда Саратовской области, на 2011 год» изложить в новой редакции согласно приложению № 17;

приложение № 6 к областной целевой программе «О дополнительных мероприятиях, направленных на снижение напряженности на рынке труда Саратовской области, на 2011 год» изложить в новой редакции согласно приложению № 18;

приложение № 7 к областной целевой программе «О дополнительных мероприятиях, направленных на снижение напряженности на рынке труда Саратовской области, на 2011 год» изложить в новой редакции согласно приложению № 19.

2. Контроль за исполнением настоящего постановления возложить на заместителя Председателя Правительства области Данилова А.Н.

3. Настоящее постановление вступает в силу со дня его подписания.

Губернатор области

П. Л. Ипатов

Приложение № 1 к постановлению  
Правительства области от 7 ноября 2011 года № 624-П

**Баланс рабочих мест по Саратовской области**

№ п/п	Показатели	На начало 2011 года	Прогноз на 2011 год		
			оптимистический сценарий	пессимистический сценарий	целевой сценарий
1.	Население трудоспособного возраста, тыс. человек	1582	X	X	X
2.	Занятое население на конец года, тыс. человек	1210,0	1216,0	1210,0	1211,0
3.	Безработные по методологии МОТ, тыс. человек	96,8	92,0	96,0	93,0
4.	Уровень общей безработицы на конец года, процентов	5,7	5,3	5,7	5,5
5.	Численность зарегистрированных безработных*, тыс. человек	23,1	17,3	19,6	17,8
6.	Уровень зарегистрированных безработных на конец года, процентов	1,5	1,2	1,5	1,3
7.	Численность работников под риском увольнения, включая находящихся в простое и вынужденных отпусках, на конец года, тыс. человек	19	16	20	18
8.	Численность выпускников образовательных учреждений, выходящих на рынок труда, тыс. человек	X	27	28,5	27,7
9.	Высвобождение рабочих мест, тыс. единиц, в том числе:	X	26	32	30
9.1.	выход на пенсию по возрасту, тыс. человек	X	6	8	7,5
10.	Квоты на иностранную рабочую силу, тыс. единиц	X	7,5	5,0	6,6
11.	Создание рабочих мест, тыс. единиц, в том числе:	X	12	8	10
11.1.	в рамках реализации инвестиционных проектов	X	8	4	6
11.2.	по специальным программам за счет субсидий из федерального бюджета	X			
11.3.	иное (указать)	X			
12.	Число вакансий, заявленных работодателями в органы службы занятости, тыс. единиц**	120	126	120	124
13.	Дефицит рабочих мест, тыс. единиц	10,3	9,8	12,0	11,0
14.	Оценка предпринимаемых мер:				
14.1.	досрочный выход на пенсию, человек	X	1200	2500	2000
14.2.	организация обучения безработных граждан, опережающего профессионального обучения (стажировки), опережающего профессионального обучения женщин, профессиональной подготовки, переподготовки и повышения квалификации женщин, находящихся в отпуске по уходу за ребенком до трех лет, планирующих возвращение к трудовой деятельности, человек, в том числе:	X	6800	5300	8636
	за счет субвенций	X	6800	5300	6600
	по Программе всего, в том числе:	X			2036
	организация опережающего профессионального обучения (стажировки);				1629
	организация опережающего профессионального обучения женщин;				50
	организация профессиональной подготовки, переподготовки и повышения квалификации женщин, находящихся в отпуске по уходу за ребенком до трех лет, планирующих возвращение к трудовой деятельности				357
14.3.	Организация общественных работ и временного трудоустройства, человек, в том числе:	X	9200	8000	9003
	за счет субвенций	X	9200	8000	8000
	по Программе	X			1003
14.4.	Организация стажировки выпускников образовательных учреждений в целях приобретения ими опыта работы (по Программе), человек	X			1200

14.5.	Содействие трудоустройству незанятых инвалидов, родителей, воспитывающих детей-инвалидов, многодетных родителей (по Программе), человек	X			105
14.6.	Содействию самозанятости безработных граждан и созданию дополнительных рабочих мест для трудоустройства безработных граждан (по Программе), человек	X			5191
14.7.	Другое, человек, в том числе: за счет субвенций по Программе	X			
	<b>Всего участников, человек, в том числе:</b>	<b>X</b>	<b>17200</b>	<b>15800</b>	<b>26135</b>
	за счет субвенций по Программе	X	17200	15800	16600
		X	0	0	9535

\* среднегодовой показатель;

\*\* на начало 2011 года 16,5 тыс. вакансий.

Приложение № 2 к постановлению  
Правительства области от 7 ноября 2011 года № 624-П

**Перечень  
работодателей, имеющих возможность в соответствии с законодательством создавать  
в 2011 году рабочие места для организации общественных работ,  
временного трудоустройства работников системообразующих и градообразующих предприятий,  
находящихся под угрозой увольнения,  
а также признанных в установленном порядке безработными гражданами и гражданами,  
ищущими работу, проживающими в монопрофильных населенных пунктах  
с напряженной ситуацией на рынке труда**

№ п/п	Вид экономической деятельности	Муниципальные образования	Работодатели (по согласованию)	Количество рабочих мест
1.	Обрабатывающие производства	Вольский муниципальный район	ОАО «Вольский механический завод»	183
			ЗАО «ВолгаЦемент»	211
			ООО «Рыбзавод Вольский»	20
		Петровский муниципальный район	ЗАО «Петровский завод автозапчастей АМО ЗИЛ»	500
<b>Итого:</b>				<b>914</b>
2.	Строительство	Вольский муниципальный район	ООО «Горизонт»	10
			ООО «Строитель-К»	15
			ООО «ВольскИнвестСтрой»	8
		<b>Итого:</b>		
3.	Транспорт и связь	Вольский муниципальный район	ОАО «Вольсктрансавто-1»	15
			ОАО «Вольсктрансавто-2»	10
			ОАО «Автомобилист»	10
		<b>Итого:</b>		
4.	Предоставление прочих коммунальных, социальных и персональных услуг	Вольский муниципальный район	ООО «ВольскКоммунЭнерго»	26
			ООО «Век-2000»	15
			СМУП «Ритуал»	12
			ООО «Виктория»	15
			МРОП Приход Кафедрального Собора Живоначальной Троицы г.Вольска Саратовской области Саратовской Епархии Русской Православной Церкви (Московский Патриархат)	15
			МРОП Приход храма Благовещения Пресвятой Богородицы г.Вольска Саратовской области Саратовской Епархии Русской Православной Церкви (Московский Патриархат)	21
			ООО «Сервис-Гарант»	10
			ИП Марахтанов В.Ю.	20
			ООО «Жилпромсервис»	13
			ООО «ЖилСтройСервис»	10
			ИП Савельева М.И.	7
			ИП Ребковец В.П.	10
			ООО «Северный»	5

		ИП Мартынов В.В.	12
		Вольское районное отделение СОЮЗВОИ	50
		<b>Итого:</b>	<b>241</b>
		<b>Итого по области:</b>	<b>1223</b>

Приложение № 3 к постановлению  
Правительства области от 7 ноября 2011 года № 624-П

**Перечень  
работодателей по муниципальным образованиям Саратовской области,  
имеющих возможность в соответствии с законодательством организовать  
опережающее профессиональное обучение (стажировку) работников,  
находящихся под угрозой увольнения (простой, введение режима неполного рабочего времени,  
проведение мероприятий по высвобождению работников)**

Муниципальные образования	Работодатели (предприятия, учреждения, организации, индивидуальные предприниматели)	Численность работников, нуждающихся в опережающем профессиональном обучении (стажировке), профессиональной подготовке, переподготовке, повышении квалификации	Планируется трудоустройство после опережающего профессионального обучения (стажировки), профессиональной подготовки, переподготовки, повышения квалификации	
			наименование работодателя	численность работников
г.Саратов	ООО «Стрела» ДП ОАО ЦНИИИА	25	ООО «Стрела» ДП ОАО ЦНИИИА	25
	ОАО «Саратовский завод приборных устройств»	1	ОАО «Саратовский завод приборных устройств»	1
	ООО ПСМО-24 «Волгодонгидрострой»	5	ООО ПСМО-24 «Волгодонгидрострой»	5
	ООО «Механизованная колонна № 22»	32	ООО «Механизованная колонна № 22»	32
	ООО «Саратовский лифтостроительный завод»	14	ООО «Саратовский лифтостроительный завод»	14
	Филиал ОАО «СИС» «Завод силикатных материалов»	9	Филиал ОАО «СИС» «Завод силикатных материалов»	9
	ФГУП «СМУ МВД России по Саратовской области»	7	ФГУП «СМУ МВД России по Саратовской области»	7
	ОАО «107 военно-картографическая фабрика»	26	ОАО «107 военно-картографическая фабрика»	26
	ООО «БРИГ»	1	ООО «БРИГ»	1
	ООО «ЭКО – ПРОМ»	3	ООО «ЭКО – ПРОМ»	3
	ОАО «Нефтемаш – САПКОН»	23	ОАО «Нефтемаш – САПКОН»	23
	ЗАО «Санаторий Октябрьское ущелье»	13	ЗАО «Санаторий Октябрьское ущелье»	13
	ООО «Прогресс-Строй»	1	ООО «Прогресс-Строй»	1
	ЗАО «Волгатранстелеком»	28	ЗАО «Волгатранстелеком»	28
	ООО «ЭнергоСтройКомплекс»	3	ООО «ЭнергоСтройКомплекс»	3
ОАО «Саратовский полиграфический комбинат»	10	ОАО «Саратовский полиграфический комбинат»	10	
Аткарский муниципальный район	ИП Молчанова Н.Б.	6	ИП Молчанова Н.Б.	6
Балаковский муниципальный район	ЗАО «ЭМИР»	2	ЗАО «ЭМИР»	2
	ЧОУ ДПО «Балаковский учебно-курсовой центр «Ресурс»	4	ЧОУ ДПО «Балаковский учебно-курсовой центр «Ресурс»	4
	ООО «Строй-Тата»	10	ООО «Строй-Тата»	10
Балашовский муниципальный район	ОАО «Рембаза»	6	ОАО «Рембаза»	6
	ПК «Силуэт»	1	ПК «Силуэт»	1
	ЗАО «ИА «Город»	2	ЗАО «ИА «Город»	2
Балтайский муниципальный район	ООО «Агротехстрой»	2	ООО «Агротехстрой»	2
	ЗАО «Скиф»	18	ЗАО «Скиф»	18

Вольский муниципальный район	ЗАО «Санаторий «Светлана»	52	ЗАО «Санаторий «Светлана»	52
	ЗАО «ВолгаЦемент»	50	ЗАО «ВолгаЦемент»	50
	ООО «ЭлитСтрой»	9	ООО «ЭлитСтрой»	9
	ОАО «Автомобилист»	9	ОАО «Автомобилист»	9
Ершовский муниципальный район	Колхоз имени 18 Партсъезда	10	Колхоз имени 18 Партсъезда	10
	ЗАО «МТС «Ершовская»	27	ЗАО «МТС «Ершовская»	27
Краснокутский муниципальный район	ООО «Производственное предприятие «Краснокутский арматурный завод»	1	ООО «Производственное предприятие «Краснокутский арматурный завод»	1
	КФХ «Резников»	1	КФХ «Резников»	1
Красноармейский муниципальный район	ОАО «Красноармейский механический завод»	14	ОАО «Красноармейский механический завод»	14
	ООО «Фрегат – 2001»	1	ООО «Фрегат – 2001»	1
	ООО «Жилищно-коммунальное хозяйство»	1	ООО «Жилищно-коммунальное хозяйство»	1
	ИП Кириллов В.В.	2	ИП Кириллов В.В.	2
Марковский муниципальный район	ЗАО «Племенной завод «Мелиоратор»	32	ЗАО «Племенной завод «Мелиоратор»	32
	ЗАО «Ремонтный завод энергетического оборудования»	11	ЗАО «Ремонтный завод энергетического оборудования»	11
Новоузенский муниципальный район	ООО «Новоузенское»	47	ООО «Новоузенское»	47
	ЗАО «Красный партизан»	9	ЗАО «Красный партизан»	9
	ПО «Новоузенское»	35	ПО «Новоузенское»	35
	ООО «Хлебокомбинат»	26	ООО «Хлебокомбинат»	26
	ЗАО ПЗ «Алгайский»	23	ЗАО ПЗ «Алгайский»	23
	МУП «Земля»	5	МУП «Земля»	5
	ЗАО «ПМК-4»	1	ЗАО «ПМК-4»	1
	ИП Гуськов А.С.	4	ИП Гуськов А.С.	4
	ИП Цой В.С.	8	ИП Цой В.С.	8
	ЗАО «Таловское»	10	ЗАО «Таловское»	10
	ООО «Агро-мех»	6	ООО «Агро-мех»	6
	ООО «Силуэт»	9	ООО «Силуэт»	9
	ИП Карабаев С.А.	4	ИП Карабаев С.А.	4
	ИП Тайсумов Р.М.	1	ИП Тайсумов Р.М.	1
	ООО «Новоузенское коммунальное предприятие»	5	ООО «Новоузенское коммунальное предприятие»	5
	СХА им.Жидкова	3	СХА им.Жидкова	3
	ИП Израилев М.Б.	5	ИП Израилев М.Б.	5
	ИП Лавданский Ю.В.	1	ИП Лавданский Ю.В.	1
	ЗАО «Волгоуралстрой»	20	ЗАО «Волгоуралстрой»	20
	МУП «Дмитриевское»	9	МУП «Дмитриевское»	9
	ООО ПР «Сельхозсервис»	5	ООО ПР «Сельхозсервис»	5
	ИП Ермолаева И.В.	13	ИП Ермолаева И.В.	13
	ИП Пинташева М.С.	1	ИП Пинташева М.С.	1
	ИП Корчагина Л.Ф.	2	ИП Корчагина Л.Ф.	2
	МУЗ «Новоузенская центральная районная больница»	50	МУЗ «Новоузенская центральная районная больница»	50
	ООО СТПК «Сельхозсервис»	2	ООО СТПК «Сельхозсервис»	2
	ИП Калиев И.И.	6	ИП Калиев И.И.	6
	ИП Заикин П.В.	5	ИП Заикин П.В.	5
	ООО «Дортехстрой»	1	ООО «Дортехстрой»	1
	ОАО «Новоузенское АТП»	10	ОАО «Новоузенское АТП»	10
	ГКФХ Лохмотова С.С.	2	ГКФХ Лохмотова С.С.	2
	ГУ «Новоузенский специальный дом-интернат для престарелых и инвалидов»	21	ГУ «Новоузенский специальный дом-интернат для престарелых и инвалидов»	21
	ИП Попова С.А.	10	ИП Попова С.А.	10
Петровский муниципальный район	ЗАО «ПЗА АМО ЗИЛ»	25	ЗАО «ПЗА АМО ЗИЛ»	25

Пугачевский муниципальный район	ООО «Комфорт»	6	ООО «Комфорт»	6
	ООО «Специализированное автохозяйство»	5	ООО «Специализированное автохозяйство»	5
	ООО «Жилсервис»	1	ООО «Жилсервис»	1
	ООО «Пугачев – Монтажспецстрой»	2	ООО «Пугачев – Монтажспецстрой»	2
	ООО «Пугачевский каменный карьер»	8	ООО «Пугачевский каменный карьер»	8
	ООО «Пугачевская Дор ПМК»	12	ООО «Пугачевская Дор ПМК»	12
Ртищевский муниципальный район	ИП глава КФХ «Прогресс-1» Громов И.А.	1	ИП глава КФХ «Прогресс-1» Громов И.А.	1
	ИП Кондратьев О.А.	2	ИП Кондратьев О.А.	2
	ИП глава КФХ Федюнин Н.А.	3	ИП глава КФХ Федюнин Н.А.	3
	ООО «Хлебзавод № 1» г.Ртищево	3	ООО «Хлебзавод № 1» г.Ртищево	3
	КФХ «Наталино»	2	КФХ «Наталино»	2
	ИП глава КФХ Кузина Г.В.	7	ИП глава КФХ Кузина Г.В.	7
	ИП глава КФХ Тареев Н.В.	3	ИП глава КФХ Тареев Н.В.	3
	ИП глава КФХ Володин Н.В.	3	ИП глава КФХ Володин Н.В.	3
	ООО «Сервис»	3	ООО «Сервис»	3
	МОУ ДОД «Дом детского творчества «Гармония» г.Ртищево Саратовской области»	1	МОУ ДОД «Дом детского творчества «Гармония» г.Ртищево Саратовской области»	1
	МОУ ДОД «Станция юных техников» г.Ртищево Саратовской области	1	МОУ ДОД Станция юных техников г.Ртищево Саратовской области	1
	МОУ ДОД «Центр детского творчества «Светлячок» г.Ртищево Саратовской области»	1	МОУ ДОД «Центр детского творчества «Светлячок» г.Ртищево Саратовской области»	1
	МОУ «Ульяновская СОШ Ртищевского района Саратовской области»	1	МОУ «Ульяновская СОШ Ртищевского района Саратовской области»	1
	МОУ «СОШ № 2 г.Ртищево Саратовской области»	1	МОУ «СОШ № 2 г.Ртищево Саратовской области»	1
	МОУ «Лопатинская СОШ Ртищевского района Саратовской области»	1	МОУ «Лопатинская СОШ Ртищевского района Саратовской области»	1
	МОУ «СОШ № 7 г.Ртищево Саратовской области»	1	МОУ «СОШ № 7 г.Ртищево Саратовской области»	1
	МОУ «СОШ № 9 г.Ртищево Саратовской области»	1	МОУ «СОШ № 9 г.Ртищево Саратовской области»	1
	МОУ «СОШ № 5 г.Ртищево Саратовской области»	1	МОУ «СОШ № 5 г.Ртищево Саратовской области»	1
	МОУ «СОШ № 4 г.Ртищево Саратовской области»	1	МОУ «СОШ № 4 г.Ртищево Саратовской области»	1
	МОУ «СОШ № 1 г.Ртищево Саратовской области»	1	МОУ «СОШ № 1 г.Ртищево Саратовской области»	1
	МОУ «СОШ № 3 г.Ртищево Саратовской области»	1	МОУ «СОШ № 3 г.Ртищево Саратовской области»	1
	МОУ «Ртищевская СОШ Ртищевского района Саратовской области»	1	МОУ «Ртищевская СОШ Ртищевского района Саратовской области»	1
	МОУ «Салтыковская СОШ Ртищевского района Саратовской области»	1	МОУ «Салтыковская СОШ Ртищевского района Саратовской области»	1
	МОУ «Ерышовская СОШ Ртищевского района Саратовской области»	1	МОУ «Ерышовская СОШ Ртищевского района Саратовской области»	1
	МОУ «Темповская СОШ Ртищевского района Саратовской области»	1	МОУ «Темповская СОШ Ртищевского района Саратовской области»	1
	МОУ «Северская СОШ Ртищевского района Саратовской области»	1	МОУ «Северская СОШ Ртищевского района Саратовской области»	1
	МОУ «Сланцовская СОШ Ртищевского района Саратовской области»	1	МОУ «Сланцовская СОШ Ртищевского района Саратовской области»	1
	МОУ «Правдинская СОШ Ртищевского района Саратовской области»	1	МОУ «Правдинская СОШ Ртищевского района Саратовской области»	1
	МОУ «Краснозвездинская СОШ Ртищевского района Саратовской области»	1	МОУ «Краснозвездинская СОШ Ртищевского района Саратовской области»	1
	МОУ «Александровская СОШ Ртищевского района Саратовской области»	1	МОУ «Александровская СОШ Ртищевского района Саратовской области»	1
	МОУ «Шило-Голицынская СОШ Ртищевского района Саратовской области»	1	МОУ «Шило-Голицынская СОШ Ртищевского района Саратовской области»	1
	МОУ «Малиновская СОШ Ртищевского района Саратовской области»	1	МОУ «Малиновская СОШ Ртищевского района Саратовской области»	1
МОУ «Еланская СОШ Ртищевского района Саратовской области»	1	МОУ «Еланская СОШ Ртищевского района Саратовской области»	1	

	МОУ «Юсуповская СОШ Ртищевского района Саратовской области»	1	МОУ «Юсуповская СОШ Ртищевского района Саратовской области»	1
	МОУ «Урусовская СОШ Ртищевского района Саратовской области»	1	МОУ «Урусовская СОШ Ртищевского района Саратовской области»	1
	МОУ «Владыкинская СОШ Ртищевского района Саратовской области»	1	МОУ «Владыкинская СОШ Ртищевского района Саратовской области»	1
	МОУ «Макаровская СОШ Ртищевского района Саратовской области»	1	МОУ «Макаровская СОШ Ртищевского района Саратовской области»	1
	МОУ «Компрессорная СОШ Ртищевского района Саратовской области»	1	МОУ «Компрессорная СОШ Ртищевского района Саратовской области»	1
	ООО «Основа»	1	ООО «Основа»	1
	ИП Кузьмин С.Г.	1	ИП Кузьмин С.Г.	1
Саратовский муниципальный район	ООО «ЛЭП «Строймонтаж»	20	ООО «ЛЭП «Строймонтаж»	20
Хвалынский муниципальный район	ЗАО «Санаторий Черемшаны-1»	40	ЗАО «Санаторий Черемшаны-1»	40
	ЗАО «Санаторий Родник»	6	ЗАО «Санаторий Родник»	6
	ООО СХФ «Лидер»	44	ООО СХФ «Лидер»	44
Энгельсский муниципальный район	ИП КФК Манжосов А.В.	2	ИП КФК Манжосов А.В.	2
<b>Итого:</b>		<b>1060</b>		<b>1060</b>

Приложение № 4 к постановлению  
Правительства области от 7 ноября 2011 года № 624-П

**Перечень  
работодателей по муниципальным образованиям Саратовской области,  
имеющих возможность в соответствии с законодательством организовать  
опережающее профессиональное обучение работников организаций производственной сферы,  
осуществляющих реструктуризацию и модернизацию производства  
в соответствии с инвестиционными проектами, в 2011 году**

№ п/п	Название предприятия	Вид экономической деятельности	Краткая характеристика инвестиционного проекта (плана модернизации)	Наименование программ по которым будет осуществляться профессиональное обучение	Численность работников, которые будут направлены на профессиональное обучение в рамках программы модернизации, в профессионально-квалификационном разрезе, человек	Численность работников, которые будут направлены на профессиональное обучение под потребности рынка труда муниципального образования, человек	Численность работников, которые будут направлены на стажировку, обучение в рамках программы модернизации, человек	Наименование организации, где будет проходить стажировка
1.	ООО «Балаковские минеральные удобрения»	химическая промышленность	расширение ассортимента выпускаемой продукции, увеличение объема выпуска и объема реализации минеральных удобрений	программа «Информационные технологии на предприятии»	113	0	0	-
2.	ОАО «Балаково-резинотехника»	обрабатывающее производство	внедрение информационных систем	программа «Пользователь системы автоматизированного бухгалтерского и управленческого учета «1С: Предприятие»	41	0	0	-
3.	ФГУП «Саратовский агрегатный завод»	обрабатывающее производство	конструкторско-технологическое обеспечение машиностроительных производств	программа «Моделирование конструкторских изделий и подготовка программ для станков с ЧПУ»	10	0	0	-

4.	ОАО «Саратовский агрегатный завод»	обрабатывающее производство	конструкторско-технологическое обеспечение машиностроительных производств	программа «Моделирование конструкторских изделий и подготовка программ для станков с ЧПУ»	18	0	0	-
5.	ОАО «НПП «Контакт»	производство электро- и радиоэлементов, электровакуумных приборов	выполнение работ по техническому перевооружению предприятия с целью создания мощностей для производства изделий спецтехники нового поколения, выполнение работ по техническому переоснащению предприятия с целью создания мощностей для производства новых электровакуумных приборов	программы «Основы WEB-мастеринга и WEB-дизайна», «Пользователь ПК», «Автоматизированные системы бухгалтерского управления учета, «Пользователь «1С: Предприятие Управление производственным предприятием», «Пользователь систем автоматизированного проектирования AutoCad (2D, 3D), «САПР в машиностроении», наладчик станков и манипуляторов с программным управлением, «Пользователь системы автоматизированного проектирования КОМПАС-3D», «Пользователь систем автоматизированного проектирования SolidWorks», «Системы автоматизированного проектирования», «Информационные технологии на предприятии»	1	0	0	ОАО «НПП «Контакт»
				10	0	0		
				1	0	0		
				33	0	12		
				18	0	0		
				3	0	0		
				7	0	0		
				15	0	0		
				16	0	0		
				8	0	0		
76	0	14						
6.	ФГУП «НПП «Алмаз»	производство электро- и радиоэлементов, электровакуумных приборов	реконструкция и техническое перевооружение	оператор станков с программным управлением	6	0	0	-
7.	ООО «Завод Электрофидер»	производство электрической распределительной и регулирующей аппаратуры	подготовка предприятия к проведению сертификации системы менеджмента качества	машинист компрессорных установок, водитель погрузчика	2	0	0	-
					2	0	0	-
8.	ЗАО «Балаковохлеб»	производство хлебобулочных изделий	приобретение оборудования и монтажные работы по замене устаревшего оборудования на технологических линиях № 1, 2	машинист компрессорных установок, стропальщик, водитель погрузчика, газорезчик, электрогазосварщик, столяр строительный, дизайнер компьютерной графики, программа «Профессиональная подготовка на право работы с опасными отходами работников экологических служб»	1	0	0	-
				7	0	0	-	
				3	0	0	-	
				3	0	0	-	
				1	0	0	-	
				2	0	0	-	
				2	0	0	-	
				1	0	0	-	

9.	ОАО «Саратовский электроприборостроительный завод имени Серго Орджоникидзе»	производство авиационного оборудования	реструктуризация производственных мощностей в целях создания центров компетенций по разработке, производству и ремонту авиационных приборов и комплексов радиоэлектронного оборудования	электромеханик по лифтам, кочегар технологических печей, программы «Финансы и кредит (управление финансовыми ресурсами), «Юриспруденция (правовые аспекты договоров поставки продукции)», «Экономика и бухгалтерский учет (по отраслям) (1С предприятие 8.1»)	2	0	0	-
					8	0	0	-
					2	0	0	-
					2	0	0	-
					2	0	0	-
10.	ОАО «Саратовский радиоприборный завод»	производство электрооборудования, электронного и оптического оборудования, обработка древесины и производство изделий из дерева, производство машин и оборудования, операции с недвижимым имуществом, аренда и предоставление услуг	выполнение работ по техническому переоснащению предприятия с целью создания мощностей для производства изделий спецтехники нового поколения	программы «Информационные технологии на предприятии» «Пользователь 1С Предприятие 8. Управление производственным предприятием», «Пользователь систем автоматизированного проектирования», токарь-универсал, слесарь-механосборочных работ, слесарь-ремонтник, фрезеровщик, наладчик станков и манипуляторов с программным управлением, электрогазосварщик	50	0	0	-
					52	0	0	-
					15	0	0	-
					4	0	0	-
					14	0	0	-
					3	0	0	-
					2	0	0	-
					1	0	0	-
					1	0	0	-
					11.	ЗАО «Молоко Поволжья»	переработка молока	техническое перевооружение производственных участков
4	0	0	-					
5	0	0	-					
2	0	0	-					
6	0	0	-					
12.	ООО Завод «Саратовгазавтоматика»	промышленность	модернизация завода	слесарь механосборочных работ, токарь, электрогазосварщик, слесарь-ремонтник, программа «Информационные технологии на предприятии»	6	0	0	-
					1	0	0	-
					1	0	0	-
					1	0	0	-
					40	0	0	-
13.	ЗАО «Племенной завод «Мелиоратор»	разведение крупного рогатого скота, свиней, лошадей, ослов, мулов и лошаков	выполнение работ по техническому переоснащению предприятия с целью создания мощностей для переработки молока, производства молочной и кисломолочной продукции, масла, творога	аппаратчик химодоочистки, лаборант химического анализа, слесарь по контрольно-измерительным приборам и автоматике, оператор котельной (паровой), оператор ЭВМ, специалист, ответственный за исправное состояние и безопасное действие сосудов, работающих под давлением,	1	0	0	-
					2	0	0	-
					1	0	0	-
					4	0	0	-
					2	0	0	-
					1	0	0	-

				специалист, ответственный за исправное состояние и безопасную эксплуатацию котлов,	1	0	0	-
				специалист, ответственный за исправное состояние и безопасную эксплуатацию трубопроводов пара и горячей воды,	1	0	0	-
				промышленная безопасность,	1	0	0	-
				специалист по экологии и природоохранной деятельности,	1	0	0	-
				слесарь по ремонту технологических трубопроводов пара и горячей воды,	2	0	0	-
				аппаратчик производства сухих молочных продуктов,	3	0	0	-
				водитель транспортных средств, используемых для перевозки опасных грузов,	1	0	0	-
				агент по снабжению,	1	0	0	-
				делопроизводитель,	1	0	0	-
				аппаратчик приготовления химического растворов,	1	0	0	-
				юрисконсульт,	1	0	0	-
				аппаратчик пищевой продукции	2	0	0	-
14.	ООО «ТОРЭКС»	производство строительных металлических конструкций, металлических изделий, производство электромон-тажных, прочих отделочных, завершающих и прочих строительных работ	создание автоматизиро-ванного участка по изготовлению дверных полотен, создание автоматизиро-ванного участка по изготовлению дверных коробок, модернизация участка изготовления изделий из МДФ, приобретение оборудования для крупносерийного изготовления дверных блоков	слесарь механосборочных работ, электрогазосварщик, оператор станков с программным управлением, программа «Пользователь системы авто-матизированного бухгалтерского и управленческого учета 1С: Предприятие 8.2. Управление производственным предприятием»	20	0	0	-
					15	0	0	-
					15	0	0	-
					98	0	0	-
15.	ООО «СНВ»	производство искусствен-ных и синтетических волокон, изготовление натуральных шелковых, искусствен-ных и синтетических волокон производ-ство прочих химических продуктов, прочая оптовая торговля, научные исследования и разработки в области естественных и технических наук,	техническое перевооружение и реконструкция мощностей по производству ПАН-жгутика в рамках реализации ФЦП «Разработка, восстановление и организация производства стратегических дефицитных и импортозамещаю-щих материалов и малотоннажной химии для вооружения, военной и специальной техники на 2009-2011 годы и на период до 2015»	аккумуляторщик 4 разряда, оператор кручения и намотки 5 разряда, лифтер, программы: «Пользователь системы авто-матизированного бухгалтерского и управленческого учета 1С Предприятие 8», «Управление проектами», «Системы автоматизированного проектирования», Бизнес-тренинги	6	0	0	-
					1	0	0	-
					3	0	0	-
					1	0	0	-
					6	0	0	-
					17	0	0	-
					10	0	0	-

		оптовая торговля через агентов, организация перевозок грузов, предоставление прочих услуг						
16.	ЗАО «Стойматериалы. Энгельсский кирпичный завод»	производство керамического кирпича	реконструкция формовочного отделения	машинист козлового крана	2	0	0	-
17.	ООО «ДИАЛЛ АЛЪЯНС»	добыча сырой нефти и нефтяного (попутного) газа	обустройство месторождений Западной части Бортового лицензионного участка Саратовской области	лаборант химического анализа,	3	0	0	-
				электромонтер по обслуживанию электрооборудования,	2	0	0	-
				оператор технологических установок,	4	0	0	-
				оператор товарный,	5	0	0	-
				оператор по добыче нефти и газа,	4	0	0	-
				оператор технологических установок (оператор очистных сооружений),	4	0	0	-
				трубопроводчик линейный,	2	0	0	-
				слесарь по ремонту технологического оборудования (очистные сооружения),	1	0	0	-
				слесарь-ремонтник (слесарь по обслуживанию тепловых пунктов и сетей),	4	0	0	-
				машинист компрессорных установок	1	0	0	-
18.	ОАО «Сарэнергомаш»	производство котельного оборудования	освоение новых типов и типоразмеров водоподготовительного оборудования, улучшение антикоррозийной защиты	стропальщик, машинист мостового крана	15 2	0 0	0 0	- -
19.	ЗАО «Волгатранстелеком»	деятельность в области телефонной связи, техническое обслуживание и ремонт офисных машин и вычислительной техники, прочая деятельность, связанная с использованием вычислительной техники и информационных технологий, производство электромонтажных работ	модернизация ВОЛП ТТК Волга на участке Саратов-Озинки, организация нового участка ВОЛП Ершов-Балаково	программы: «Телекоммуникационные системы»,	90	0	0	-
				«Управление проектами»,	20	0	0	-
				«Международные стандарты финансовой отчетности»,	16	0	0	-
				«Основы современного управления подразделениями»	66	0	0	-

20.	ООО «Аргон»	производство искусственных и синтетических волокон	разработка, восстановление и организация производства стратегических, дефицитных, и импортозамещающих материалов и малотоннажной химии для вооружения, военной и специальной техники на 2009-2012 годы и на период до 2015 года	рабочие, занятые на газоопасных работах, стропальщик, водитель погрузчика, рабочий люльки, находящийся на подъемнике, специалист по экологии и природоохранной деятельности, профессиональная подготовка на право работы с опасными отходами, слесарь по техническому обслуживанию и ремонту гидро-оборудования грузоподъемных кранов, электромонтер по ремонту и обслуживанию грузоподъемных кранов, программы: «Пользователь ПК», «Бухгалтер со знанием программы 1С Бухгалтерия 8.2»	10	0	0	-
					15	0	0	-
					10	0	0	-
					6	0	0	-
					2	0	0	-
					6	0	0	-
					4	0	0	-
4	0	0	-					
10	0	0	-					
6	0	0	-					
21.	ОАО «Аткарский маслоэкстракционный завод»	переработка неочищенных масел, производство масел и жиров, розничная торговля растительными маслами, оптовая торговля маслами и жирами	реконструкция подготовительного отделения	электрогазосварщик	5	0	0	-
<b>Итого:</b>					<b>1172</b>	<b>26</b>	<b>26</b>	<b>-</b>

Приложение № 5 к постановлению  
Правительства области от 7 ноября 2011 года № 624-П

**Перечень  
работодателей по муниципальным образованиям Саратовской области,  
имеющих возможность в соответствии с законодательством организовать опережающее  
профессиональное обучение и стажировку женщин, занятых во вредных и тяжелых условиях труда,  
которым необходимо пройти профессиональное обучение с целью трудоустройства  
на новые рабочие места**

Наименование предприятия, имеющего рабочие места с вредными и опасными условиями труда	Высвобождение		Профессиональное обучение		Трудоустройство				
	Количество рабочих мест с вредными и опасными условиями труда, занятых женщинами, в профессионально-квалификационном разрезе		Численность женщин, занятых во вредных и тяжелых условиях труда, направленных на профессиональное обучение в профессионально-квалификационном разрезе		Численность женщин, трудоустроенных после прохождения профессионального обучения				
	численность женщин, чел.	профессия	численность женщин, чел.	получаемая профессия	всего (гр.7 + гр.9)	в своей организации на вновь созданные рабочие места		в другой организации	
1	2	3	4	5		численность женщин, чел.	профессия	численность женщин, чел.	профессия
1	2	3	4	5	6	7	8	9	10
ОАО «Балаково-резинотехника»	27	прессовщик-вулканизаторщик	1	обрезчик резиновых изделий	1	1	обрезчик резиновых изделий	-	-

1	2	3	4	5	6	7	8	9	10
			1	сортировщик	1	1	сортировщик	-	-
			9	комплектовщик	9	9	комплектовщик	-	-
			6	резчик эластомеров и резиновых изделий	6	6	резчик эластомеров и резиновых изделий	-	-
			8	укладчик-упаковщик	8	8	укладчик-упаковщик	-	-
			2	испытатель резиновых изделий	2	2	испытатель резиновых изделий	-	-
ЗАО «Санаторий Октябрьское ущелье»	1	медицинская сестра (физиотерапия)	1	медицинская сестра (палатная)	1	1	медицинская сестра (палатная)	-	-
ООО «Саратов-газавтоматика»	1	гальваник	1	слесарь механосборочных работ	1	1	слесарь механосборочных работ	-	-
Колхоз «Победа»	1	заведующая складом ГСМ	1	программа «Пользователь ПК»	1	1	учетчик	-	-
ФХ «Урожай»	1	заведующая нефтебазой	1	программа «Пользователь ПК»	1	1	учетчик	-	-
ООО «Аргон-МО»	1	гальваник	1	программа «Пользователь ПК»	1	1	распределитель работ	-	-
ЗАО «Стройматериалы. Энгельсский кирпичный завод»	1	чистильщик туннельных сушил, сортировщик кирпича	2	машинист козлового крана	2	2	машинист козлового крана	-	-
ООО «Завод Газ-Стандарт»	1	маляр	1	программа «Пользователь ПК»	1	1	секретарь-референт	-	-
ЗАО «Геофизмаш»	1	гальваник, маляр	1	программа «Пользователь программы 1С: Торговля и склад»	1	1	кладовщик	-	-
МУЗ «Балашовская ЦРБ»	1	медсестра нейрохирургического отделения	1	программа «Сестринское дело в травматологии»	1	1	медсестра травматологического отделения	-	-
ОАО «Волгодизельаппарат»	1	литейщик пластмасс	1	программа «Персональный компьютер в современном офисе»	1	1	диспетчер	-	-
ООО ПКФ «Медведь»	3	заправщик	3	программа «Пользователь ПК»	3	3	оператор	-	-
Филиал ГУП СО «Облводоресурс»	1	оператор на фильтрах	1	машинист насосных установок	1	1	машинист насосных установок	-	-
ГУ «Новоузенский специальный дом-интернат для престарелых и инвалидов»	1	медсестра-дезинфектор	1	программа «Пользователь ПК»	1	1	медсестра по выдаче электронных рецептов	-	-
ООО «Стрела» ДП ОАО ЦНИИИА	2	монтажник р/аппаратуры	2	водитель транспортных средств категории В	2	2	экспедитор	-	-
ОАО «Саратовский завод приборных устройств»	2	сборщик боеприпасов, гальваник	3	программа «Пользователь ПК»	3	1 2	кладовщик, распределитель работ	-	-
ООО «ТД Калининский»	1	клейщик резиновых, полимерных деталей и изделий	1	секретарь	1	1	секретарь	-	-
ОАО «Аткарский маслоэкстракционный завод»	1	оператор мониторинга производственной лаборатории	1	программа «Пользователь ПК»	1	1	оператор мониторинга сырьевой лаборатории	-	-
<b>Всего:</b>	<b>50</b>		<b>50</b>		<b>50</b>	<b>50</b>		-	-

Приложение № 6 к постановлению  
Правительства области от 7 ноября 2011 года № 624-П

**Перечень  
работодателей по муниципальным образованиям Саратовской области,  
имеющих возможность в соответствии с законодательством организовать профессиональную подготовку, переподготовку  
и повышение квалификации женщин, находящихся в отпуске по уходу за ребенком до трех лет,  
планирующих возвращение к трудовой деятельности**

Муниципальное образование	Численность женщин, находящихся в отпуске по уходу за ребенком до трех лет, планирующих возвращение к трудовой деятельности, по состоянию на 1 декабря 2010 года, человек	Наименование профессии (специальности), по которым заняты женщины	Наименование организации, где заняты женщины	Профессиональное обучение				Трудоустройство									
				Профессиональная подготовка	Пере-подготовка	Повышение квалификации	Профессиональная подготовка	Пере-подготовка	Повышение квалификации	всего, человек	численность женщин, которые возобновят трудовую деятельность после профобучения, человек	наименование профессии	0	численность женщин, которые профобучены на новые рабочие места, после профобучения, человек	наименование организации	наименование профессии	
г.Саратов	3	инженер-строитель, секретарь, техник	ГУПП «Институт Саратов-гражданпроект» Саратовской области	0	0	0	0	0	0	0	3	инженер-строитель, секретарь, техник	0	0	0	0	0
	2	медицинская сестра, юристконсульт	ГУЗ «Областной госпиталь для ветеранов войн»	0	0	2	2	0	0	0	2	медицинская сестра, юристконсульт	0	0	0	0	0
1	инженер по метрологии	инженер по метрологии	Филиал ОАО «Болжская ТЭК «Саратовская ГРЭС»	0	0	1	1	0	0	0	1	инженер по метрологии	1	1	1	1	1

	4	бухгалтер, товаровед, контролер	ОАО «Завод «Проммаш»	0	-	0	-	4	4	программы «Пользователь ПК», «Пользователь программы 1С: Торговля и склад», «Бухгалтер коммерческого предприятия»	4	4	бухгалтер, товаровед, контролер	0	-	-
	7	инженер-программист, экономист, договорной и претензионной работе, системный администратор, инженер ПТО, юристконсульт	ФГУП «ГУССТ № 5 при Спецстрое России»	0	-	0	-	7	7	программы «Администрирование и проектирование сетей», «Пользователь ПК со знанием Internet и 1С: Предприятие», «Специалист по разработке сметной документации в программе Гранд-смета», «Информационно-компьютерные технологии» (Разработка сметной документации в программе «Гранд-смета», «Администрирование сети и информационная безопасность»	7	7	инженер-программист, экономист, договорной и претензионной работе, системный администратор, инженер ПТО, юристконсульт	0	-	-
	1	медицинский регистратор	МУЗ «Городская поликлиника № 17»	0	-	0	-	1	1	программа «Пользователь ПК со знанием «1С: Предприятие»	1	1	медицинский регистратор	0	-	-
	6	инженер-слесарь механосборочных работ, оператор ЭВ и ВМ, техник по планированию, контролер станочных и слесарных работ	ООО «СЭПО-ЗЭМ»	0	-	1	повар	5	6	программы «АСБУ 1С: Предприятие 8.0» (оператор со знанием 1С: Зарплата и кадры), «АСБУ 1С: Предприятие 8.0» (оператор со знанием 1С: Бухгалтерия), «Пользователь ПК»	6	6	инженер-программист, слесарь механосборочных работ, оператор ЭВ и ВМ, техник по планированию, контролер станочных и слесарных работ	0	-	-
	3	менеджер по продажам, главный экономист	ООО РА «Сектор «Приз»	0	-	0	-	3	3	программы «Компьютерная графика и дизайн», «Пользователь программы 1С: Бухгалтерия 8»	3	3	менеджер по продажам, главный экономист	0	-	-

1	упаковщица	ООО «Белига»	0	-	0	-	1	программы «Информационные технологии на предприятии»	1	1	1	упаковщица	0	-	-
1	ведущий специалист по пожарной безопасности	ООО «ЭКО-ПРОМ»	0	-	0	-	1	программа «Огнезащита»	1	1	1	ведущий специалист по пожарной безопасности	0	-	-
1	секретарь	ЗАО «Саратов-Волгоэлектромонтаж»	0	-	0	-	1	программа «Инспектор по кадрам»	1	1	1	секретарь-референт	0	-	-
1	бухгалтер-экономист	ИП Галшин В.П.	0	-	0	-	1	бухгалтер коммерческого предприятия	1	1	1	бухгалтер-экономист	0	-	-
1	инструктор лечебной физкультуры	ЗАО «Санаторий Октябрьское ущелье»	0	-	0	-	1	инструктор лечебной физкультуры	1	1	1	инструктор лечебной физкультуры	0	-	-
2	бухгалтер, инженер по АСУ	ОАО «Строймаш»	0	-	0	-	2	администратор офиса, менеджер по закупкам	2	2	2	секретарь, инженер по снабжению	0	-	-
1	экономист	ОАО «Саратов-дизельаппарат»	0	-	0	-	1	программа «Пользователь программы 1С: Бухгалтерия 8.0»	1	1	1	экономист	0	-	-
1	заместитель финансового Директора	ООО «Ренет Ком»	0	-	0	-	1	программа «Финансы и кредит» (управление финансовыми ресурсами)	1	1	1	финансовый директор	0	-	-
2	маникюрша	ИП Горбунова А.М.	0	-	0	-	2	маникюрша	2	2	2	маникюрша	0	-	-
2	экономист, инженер ОКС	ЗАО «Независимая электросетевая компания»	0	-	0	-	2	программы «Пользователь системы автоматизированного бухгалтерского учета 1С: Предприятие», «Информационные технологии на предприятии»	2	2	2	бухгалтер, инженер	0	-	-
1	специалист по кадрам	ООО «Регион-экопродукт-Поволжье»	0	-	0	-	1	программа «Управление персоналом, офисом, трудовыми отношениями и кадровое делопроизводство»	1	1	1	специалист по кадрам	0	-	-

1	ведущий инженер по сметной работе	филиал ОАО «Саратовское производственное ремонтное предприятие «Саратовспецстрой»	0	-	0	-	1	1	1	1	1	1	0	-	-	-
1	начальник бюро финансово-экономического планирования	филиал ФГУП «Научно-производственный центр автоматики и приборостроения им. ак. Н.А. Пилотина» - «Производственное объединение «Корпус»	0	-	0	-	1	1	1	1	1	1	0	-	-	-
1	младший воспитатель	МДОУ «Детский сад комбинированного вида № 114»	0	-	1	1	1	1	1	1	1	1	0	-	-	-
1	продавец-консультант	ИП Доценко С.С.	0	-	1	1	1	1	1	1	1	1	0	-	-	-
1	менеджер	ООО «Центройд»	0	-	0	-	1	1	1	1	1	1	0	-	-	-
1	бухгалтер	МУП «Городская АРС-05»	0	-	0	-	1	1	1	1	1	1	0	-	-	-
2	консультант 1С, специалист 1С	ООО «Компьютерный аудит плюс»	0	-	0	-	2	2	2	2	2	2	0	-	-	-
1	экономист	МУЗ «Городская поликлиника № 19»	0	-	0	-	1	1	1	1	1	1	0	-	-	-

1	менеджер по продажам	ООО «ТОРЭКС»	0	-	0	-	1	программа «Пользователь ПК со знанием 1С: Предприятие «Управление торговлей»	1	1	менеджер по продажам	0	-	-
1	делопроизводитель	ГОУ для детей-сирот и детей, оставшихся без попечения родителей «Детский дом № 2»	0	-	0	-	1	программа «АСБУ 1С: Предприятие 8.2 (оператор со знанием 1С: Зарплата и кадры)»	1	1	делопроизводитель	0	-	-
1	специалист группы продаж коммерческого отдела	ООО «РПЦ «Партнер»	0	-	0	-	1	программа «Технологии активных продаж»	1	1	специалист группы продаж коммерческого отдела	0	-	-
1	продавец-кассир	Саратовский филиал ОАО «Детский мир-Центр»	0	-	0	-	1	программа «Пользователь программы 1С: Торговля и склад со знанием ПК»	1	1	продавец-кассир	0	-	-
2	начальник смены, съёмщик стекла и стеклоизделий	ООО «Саратовтех-стекло»	0	-	0	-	2	программа «Пользователь ПК (базовый курс)»	2	2	начальник смены, съёмщик стекла и стеклоизделий	0	-	-
1	специалист по производству	Филиал ООО «СПСР-Экспресс» в г.Саратов и Саратовской области»	0	-	0	-	1	программа «Технологии активных продаж»	1	1	специалист по производству	0	-	-
3	старший лаборант химико-бактериологического анализа, оператор ЭВМ, кладовщик	МУПП «Саратовводоканал»	0	-	0	-	3	программа «Информационные технологии на предприятии», программа «Пользователь программы «1С: Зарплата и управление персоналом»	3	3	старший лаборант химико-бактериологического анализа, оператор ЭВМ, кладовщик	0	-	-
2	ведущий инженер по подготовке кадров, ведущий специалист по труду и социальным вопросам	ОАО «Саратовский радиоприборный завод»	0	-	0	-	2	программа «Менеджер по персоналу»	2	2	ведущий инженер по подготовке кадров, ведущий специалист по труду и социальным вопросам	0	-	-
1	торговый представитель	ООО «ТИ КОСС»	0	-	0	-	1	программа «Бухгалтер коммерческого предприятия»	1	1	бухгалтер	0	-	-

1	финансовый директор	ООО «Система питания - «Берег»	0	-	0	-	1	программа «Основы управления проектами»	1	1	финансовый директор	0	-	-
1	культурно-организатор	ГАУ СО «Комплексный центр социального обслуживания населения Октябрьского района г.Саратова»	0	-	0	-	1	программа «Методы и технологии социальной работы»	1	1	культурно-организатор	0	-	-
1	юрисконсульт	Филиал ООО «ЮКОПА-нефть» «Саратовский»	0	-	0	-	1	программа «Юриспруденция»	1	1	юрисконсульт	0	-	-
3	лаборант по анализу формовочных и шихтовых смесей, инженер-технолог, бухгалтер	ЗАО «Саратовский завод стройматериалов»	0	-	1	программа «Бухгалтерский учет (налого-обложение)»	2	программы «Специалист по разработке сметной документации в программе «Гранд-смета», «Составление смет в строительстве и ЖКХ»	3	3	лаборант по анализу формовочных и шихтовых смесей, инженер-технолог, бухгалтер	0	-	-
1	бухгалтер	ООО «Сириус»	0	-	0	-	1	менеджер сметного дела	1	1	сметчик	0	-	-
2	специалист 2-й категории	ГУ «Комитет социальной поддержки населения г.Саратова»	0	-	0	-	2	программа «Методы и технологии социальной работы»	2	2	специалист 2-й категории	0	-	-
1	инспектор отдела кадров	ООО ЧОП «Щит Поволжья»	0	-	0	-	1	менеджер по управлению персоналом	1	1	специалист отдела кадров	0	-	-
1	бухгалтер	ООО «Спектр-Сервис»	0	-	0	-	1	программа «АСБУ 1С: Предприятие 8.0»	1	1	бухгалтер	0	-	-
1	инспектор отдела кадров	ООО «Управляющая Компания Волжская жилищно-эксплуатационная компания»	0	-	0	-	1	программа «Управление персоналом»	1	1	инспектор отдела кадров	0	-	-
1	медицинская сестра участковая	МУЗ «Городская поликлиника № 10»	0	-	0	-	1	программа «Первичная медико-профилактическая помощь населению»	1	1	медицинская сестра участковая	0	-	-
1	продавец продовольственных товаров	ИП Амехина	0	-	0	-	1	программа «Пользователь ПК со знанием программы 1С: Предприятие Версия 8.0»	1	1	продавец продовольственных товаров	0	-	-

1	младший воспитатель	МДОУ Детский сад № 173 «Тополек»	0	-	0	-	1	Программа «Информационные технологии на предприятии»	1	1	1	педагог дополнительного образования	0	-	-
1	контролер деталей	ЗАО «Эксполул»	0	-	0	-	1	программа «Пользователь ПК»	1	1	1	контролер деталей	0	-	-
1	инженер-экономист	ООО «Институт «Проектмостостро-реконструкция»	0	-	0	-	1	программа «Инженерное конструирование на ПК»	1	1	1	инженер-экономист	0	-	-
1	продавец	ИП Умников Д.А.	0	-	1	маникюрша, педикюрша	0	-	1	0	1	-	1	ИП Захаров	маникюрша, педикюрша
1	бухгалтер	ООО «Хлебный мир»	0	-	1	водитель автомобиля	0	-	1	1	1	торговый представитель	0	-	-
1	психолог	ГУ СО СРЦН «Возвращение»	0	-	0	-	1	программа «Менеджер по управлению персоналом»	1	1	1	психолог	0	-	-
1	учитель	муниципальное автономное образовательное учреждение - Лицей № 62	0	-	0	-	1	программа «Пользователь ПК»	1	1	1	учитель	0	-	-
1	кладовщик	ООО «САРПК.»	1	маникюрша, педикюрша	0	-	0	-	1	0	1	-	1	организация собственного дела	маникюрша, педикюрша
1	лаборант	Саратовский колледж машиностроения и экономики СГТУ	0	-	0	-	1	программа «Менеджер по управлению персоналом»	1	0	0	-	1	организация собственного дела	менеджер по управлению персоналом
1	инженер по организации производственного менеджмента	ЗАО «Компания ЭлектроСила»	0	-	0	-	1	специалист по разработке сметной документации в программе «Гранд-смета»	1	1	1	инженер по организации производственного менеджмента	0	-	-

1	старший преподаватель	ФГБОУ ВПО «Российский государственный торгово-экономический университет»	0	-	0	-	1	программа «Пользователь системы автоматизированного бухгалтерского учета 1С: Предприятие (1С: Бухгалтерия, 1С: Управление торговлей)»	1	1	старший преподаватель	0	-	-
1	заместитель директора	ООО «Слав-Ю»	0	-	0	-	1	программа «АСБУ 1С: Предприятие 8.0 (оператор со знанием 1С: Бухгалтерия)»	1	1	заместитель директора	0	-	-
2	документовед	МОУ ДОД «Центр детского творчества» Ленинского района г.Саратова	0	-	0	-	2	программы: «АСБУ 1С: Предприятие 8.0» (оператор со знанием 1С: Зарплата и кадры), «Управление персоналом, офисом, трудовыми отношениями и кадровое делопроизводство» (инспектор по кадрам)	2	2	документовед	0	-	-
4	учитель русского языка и литературы, учитель немецкого языка, учитель биологии, учитель информатики	МОУ «Гимназия № 1» Октябрьского района г.Саратова	0	-	0	-	4	программы: «Теория и методика преподавания учебных дисциплин», «Теория и методика преподавания биологии», «Методические аспекты подготовки учащихся к итоговой аттестации по информатике и ИКТ», «Теория и методика преподавания русского языка и литературы», «Пользователь ПК»	4	4	учитель русского языка и литературы, учитель немецкого языка, учитель биологии, учитель информатики	0	-	-
1	повар ресторана 5-го разряда	ООО Отель «Жемчужина»	0	-	0	-	1	повар 6-го разряда	1	1	повар ресторана 6-го разряда	0	-	-
3	кассир, менеджер, парикмахер 3-го разряда	ООО «Дива»	0	-	2	маникюрша	1	парикмахер 4-го разряда	3	3	маникюрша, парикмахер 4-го разряда	0	-	-

1	начальник отдела продаж	ИП Гебель Н.В.	0	-	0	-	1	программа «Маркетинг (технологии активных продаж)»	1	1	1	0	-	-	-	бренд-менеджер	-	-
1	продавец продоволь- ственных товаров	ООО «Никита»	0	-	0	-	1	программа «Пользователь ПК со знанием программы 1С: Предприятие»	1	1	1	0	-	-	-	продавец продоволь- ственных товаров	-	-
2	менеджер отдела продаж, юрисконсульт	ООО «Стрела» ДП ОАО ЦНИИИА	0	-	0	-	2	программа «Информационные технологии на предприятии»	2	2	2	0	-	-	-	менеджер отдела продаж, юрисконсульт	-	-
1	диспетчер кафедры	ФГБОУ ВПО СГСЭУ	0	-	0	-	1	программа «Пользователь ПК со знанием программы 1С: Предприятие»	1	1	1	0	-	-	-	диспетчер кафедры	-	-
2	менеджер	ООО «Форвард»	0	-	0	-	2	программа «Информационные технологии на предприятии»	2	2	2	0	-	-	-	менеджер	-	-
1	медицинская сестра участковая	МУЗ «Городская поликлиника № 15»	0	-	0	-	1	программа «Пользователь ПК»	1	1	1	0	-	-	-	медицинская сестра участковая	-	-
2	провизор – зав. аптекой, гл.бухгалтер	ЗАО «ХИМФАРМ- РЕАКТИВ»	0	-	0	-	2	программы: «Управление и экономика фармации», «Бухгалтерский учет (со знанием АСБУ)»	2	2	2	0	-	-	-	провизор – зав. аптекой, гл.бухгалтер	-	-
1	ведущий специалист- эксперт	ГУ - Управление Пенсионного Фонда РФ в Заводском районе г.Саратова	0	-	0	-	1	менеджер по управлению персоналом	1	1	1	0	-	-	-	ведущий специалист- эксперт	-	-
1	эксперт	ООО «Консалтин- говая Компания «ДИАСТОЛА»	0	-	0	-	1	программа «Бухгалтерский учет (налогообложение)»	1	1	1	0	-	-	-	эксперт	-	-
1	воспитатель	МДОУ - Детский сад № 196	0	-	0	-	1	программа «Пользователь ПК»	1	1	1	0	-	-	-	воспитатель	-	-
7	инженер- технолог, табельщик, инженер отдела маркетинга, мастер, испытатель- формировщик, инженер ЦЗП, шлифовщик	ОАО «Завод автономных источников тока»	0	-	0	-	7	программа «Информационные технологии на предприятии»	7	7	7	0	-	-	-	инженер- технолог, табельщик, инженер отдела маркетинга, мастер, испытатель- формировщик, инженер ЦЗП, шлифовщик	-	-

1	повар 3-го разряда	МДОУ «Детский сад № 175»	0	-	0	-	1	повар	1	1	1	повар 4-го разряда	0	-	-
1	администратор	ООО Гостиница «Словакия»	0	-	0	-	1	программа «Информационные технологии на предприятии»	1	1	1	администратор	0	-	-
1	инспектор по кадрам	ЗАО «Производственно-ремонтное предприятие «Теплоремонт»	0	-	0	-	1	программа «Управление офисом»	1	1	1	менеджер офиса	0	-	-
1	зам. гл. бухгалтера	ОАО «Трест «ЗБСМ» МК-160»	0	-	0	-	1	программа: «АСБУ 1С: Предприятие 8.0 (оператор со знанием 1С: Бухгалтерия)»	1	1	1	зам. гл. бухгалтера	0	-	-
1	оператор станков с ПУ 3-го разряда	ОАО НПП «Контакт»	0	-	0	-	1	оператор станков с ПУ 4-го разряда	1	1	1	оператор станков с ПУ 4-го разряда	0	-	-
1	менеджер по логистике	ООО «Атропос»	0	-	0	-	1	программа: «АСБУ 1С: Предприятие 8.0 (оператор со знанием 1С: Бухгалтерия)»	1	1	1	менеджер по логистике	0	-	-
1	офис-менеджер	ООО «Спринт»	0	-	0	-	1	программа «Бухгалтерский учет (налогообложение)»	1	1	1	офис-менеджер	0	-	-
1	гл. бухгалтер	ЗАО Управляющая компания «Центр-Дом»	0	-	0	-	1	программа «Пользователь системы автоматизированного бухгалтерского и управленческого учета 1С: Предприятие (1С: Бухгалтерия)»	1	1	1	гл. бухгалтер	0	-	-
1	продавец	ИП Салямов Я.Р.	0	-	0	-	1	программа «Бухгалтерский учет (налогообложение)»	1	1	1	продавец	0	-	-
1	заведующая библиотекой	МУК «Централизованная библиотечная система» села Александрово-Гайского Гайского муниципального района Саратовской области	0	-	0	-	1	программа «Пользование персональным компьютером (оператор-пользователь ПК)»	1	1	1	заведующая библиотекой	0	-	-

Александрово-Гайский муниципальный район

	1	заведующая отделом	МУК «Районный Дом культуры» села Александров Гай Александрово-Гайского муниципального района Саратовской области, Филиал МУК «РДК» Дом кино «Маяк»	0	-	0	-	0	1	программа «Пользование персональным компьютером (оператор-пользователь ПК)»	1	1	заведующая отделом	0	-	-
	1	медицинская сестра	ГУ «Комплексный центр социального обслуживания населения Александрово-Гайского района»	0	-	1	программа «Медицинская сестра по диетологии»	0	1	-	1	1	медицинская сестра по диетологии	0	-	-
Аткарский муниципальный район	10	швея-мотористка, комплектовщик	ОАО «Аткарская швейная фабрика -«Элит»	0	-	7	закройщик	3	1	программа «Пользователь ПК»	10	10	швея, комплектовщик	0	-	-
	5	продавец, мойщик автомобилей	ИП Дмитриева Г.П.	0	-	0	-	5	1	программа «Пользователь ПК»	5	5	продавец, мойщик автомобилей	0	-	-
	1	оператор АЗС	ИП Семенов С.В.	0	-	0	-	1	1	программа «Бухгалтер (1С: Торговля и склад)»	1	1	оператор АЗС	0	-	-
	2	директор, бухгалтер	ООО «Городок»	0	-	0	-	2	2	программа «Бухгалтер (1С: Торговля и склад)»	2	2	директор, бухгалтер	0	-	-
	1	продавец непродовольственных товаров	ИП Зелепукин А.П.	0	-	0	-	1	1	программа «Пользователь ПК»	1	1	продавец непродовольственных товаров	0	-	-
Аркадакский муниципальный район	1	секретарь	межмуниципальное районное учреждение культуры «Централизованная клубная система» Аркадакского района	0	-	0	-	1	1	программа «Пользователь ПК»	1	1	секретарь	0	-	-
	2	заведующая отделением, социальный работник	ГАУ Саратовской области «Комплексный центр социального обслуживания населения Аркадакского района»	0	-	0	-	2	2	программа «Пользователь ПК»	2	2	заведующая отделением, социальный работник	0	-	-

Базарно-Карабулакский муниципальный район	2	бухгалтер	СПК СХА «Вязовская»	0	-	0	-	2	программа «Пользователь ПК»	2	2	бухгалтер	0	-	-
	1	продавец	ООО «Курьюшовское»	0	-	0	-	1	программа «Пользователь ПК»	1	1	кассир	0	-	-
Балаковский муниципальный район	3	специалист по социальной работе, бухгалтер инструктор по труду	ГУ Балаковский центр социальной помощи семьям и детям «Семья»	0	-	0	-	3	программы: «Ресурсы социальной работы на рынке услуг», «Бухгалтер 1С: Предприятие»	3	3	специалист по социальной работе, бухгалтер инструктор по труду	0	-	-
	4	лаборант химического анализа, бухгалтер по материальному учету	ООО «Аргон»	0	-	0	-	4	лаборант химического анализа, бухгалтер со знанием 1С: Предприятие 8.0	4	4	лаборант химического анализа, бухгалтер по материальному учету,	0	-	-
	19	экономист, аппаратчик, инженер, кладовщик, машинист крана, начальник отдела, специалист техник, электрослесарь	Филиал ОАО «Концерн Росэнергоатом» «Балаковская атомная станция»	0	-	0	-	19	программа «Обеспечение экологической безопасности руководителями (специалистами) общезащитных систем управления»	19	19	экономист, аппаратчик, инженер, кладовщик, машинист крана, начальник отдела, специалист техник, электрослесарь	0	-	-
	7	секретарь, инженер по подготовке кадров, бухгалтер, экономист, инженер, техник	ЗАО «ИНЭСС»	0	-	0	-	7	программы: «Бухгалтер 1С: Предприятие», «Специалист по кадрам», «1С версия 8»	7	7	секретарь, инженер по подготовке кадров, бухгалтер, экономист, инженер, техник	0	-	-
	7	маляр 3-го разряда, облицовщик плиточник 3-го разряда, мастер строительных и монтажных работ, диспетчер участка строительных машин	ЗАО «Строэкс»	0	-	0	-	7	маляр 4-го разряда, облицовщик плиточник 4-го разряда, бухгалтер (сметное дело), бухгалтер (1С: Предприятие)	7	7	маляр 4-го разряда, облицовщик плиточник 4-го разряда, мастер строительных и монтажных работ, диспетчер участка строительных машин	0	-	-
	3	контролер бетонных и ж/б конструкций 4-го разряда, начальник спец. отдела, ведущий инженер	ЗАО «Саратовгестрой»	0	-	0	-	3	программа «1С: Предприятие»	3	3	контролер бетонных и ж/б конструкций 4-го разряда, начальник спец. отдела, ведущий инженер	0	-	-

Балашовский муниципальный район	15	медицинская сестра, старшая медицинская сестра, лаборант, медрегистратор, врач-терапевт, специалист по кадровой работе	МУЗ «Балашовская центральная районная больница»	0	-	0	-	15	программы «Сестринское дело», «Пользователь ПК»	15	1	1	0	медицинская сестра, старшая медицинская сестра, лаборант, медрегистратор, специалист по кадровой работе	0	-	-
	1	библиотекарь	МУ «Городская централизованная библиотечная система»	0	-	0	-	1	программа «Пользователь ПК»	1	1	1	0	библиотекарь	0	-	-
	1	ассистент, старший лаборант	Балашовский институт (филиал) ГОУ ВПО «Саратовский государственный университет имени Н.Г.Чернышевского»	0	-	0	-	1	программы «Пользователь ПК», «Автоматизированная система бухгалтерского учета ТС: Предприятие»	1	1	1	0	ассистент, старший лаборант	0	-	-
	1	делопроизводитель	МДОУ «Детский сад комбинированного вида «Золотой ключик» города Балашова Саратовской области»	0	-	0	-	1	программа «Пользователь ПК»	1	1	1	0	делопроизводитель	0	-	-
	1	педагог дополнительного образования	МОУ «Гимназия имени Героя Советского Союза Ю.А.Гарнаева г.Балашова Саратовской области»	0	-	0	-	1	программа «Пользователь ПК»	1	1	1	0	педагог дополнительного образования	0	-	-
Балтайский муниципальный район	1	ведущий специалист	ООО «Управляющая компания «Жилстрой»	0	-	0	-	1	программа «Бухгалтер-оператор АСБУ»	1	1	1	0	ведущий специалист	0	-	-
	1	методист	отдел образования администрации Балтайского муниципального района	0	-	0	-	1	программа «Пользователь ПК»	1	1	1	0	методист	0	-	-

Вольский муниципальный район	9	бухгалтер, инженер-аналитик, рабочая кухня, маляр-штукатур, официантка, транспортёрщик горячего клингера, старший бухгалтер расчетного стола, переводчик	ЗАО «Волгацемент»	0	-	3	оператор ЭВМ	6	программа «Пользователь ПК»	9	9	0	бухгалтер, инженер-аналитик, рабочая кухня, маляр-штукатур, официантка, транспортёрщик горячего клингера, старший бухгалтер расчетного стола, переводчик	0	-	-
	8	ведущий экономист, инженер по подготовке производства, заведующий складом, старший кладовщик, кладовщик ИРК	ОАО «Вольский механический завод»	0	-	0	-	8	программа «Пользователь ПК»	8	8	0	ведущий экономист, инженер по подготовке производства, заведующий складом, старший кладовщик, кладовщик ИРК	0	-	-
Екатерининский муниципальный район	1	заведующая ОСО на дому	ГУ «Комплексный центр социального обслуживания населения Екатеринбургского района»	0	-	0	-	1	программа «Пользователь ПК»	1	1	0	заведующая ОСО на дому	0	-	-
	2	бухгалтер	СХПК «Индустриальный»	0	-	0	-	2	программа «Пользователь ПК»	2	2	0	бухгалтер	0	-	-
Ершовский муниципальный район	1	лаборант	ЗАО «МТС «Ершовская»	0	-	0	-	1	программа «Пользователь ПК»	1	1	0	лаборант	0	-	-
	2	оператор ЭВМ, юристконсульт	филиал ГУП СО «Облводоресурс» Ершовский	0	-	0	-	2	программа «Пользователь ПК»	2	2	0	оператор ЭВМ, юристконсульт	0	-	-
	1	экономист	Колхоз имени 18 Партсъезда	0	-	0	-	1	программа «Пользователь ПК»	1	1	0	экономист	0	-	-
	1	кондигер 4-го разряда	Ершовское РАИПО	0	-	1	кондигер 5-го разряда	0	-	1	1	0	кондигер 5-го разряда	0	-	-
Калининский муниципальный район	2	уборщица, парикмахер	ООО «Дом бытовых услуг»	2	манкиорша	0	-	0	-	2	2	0	манкиорша, парикмахер-манкиорша	0	-	-
	2	бухгалтер	ООО «Калининское ДРСУ-№ 1»	0	-	0	-	2	программа «Бухгалтерский учет»	2	2	0	бухгалтер	0	-	-

1	1	отделочник	ООО фирма «Стройсервис»	1	кассир торгового зала	0	-	0	-	0	-	1	1	1	1	кассир торгового зала	0	-	-	-
1	1	менеджер	ИП Развин Д.В.	0	-	0	-	1	программа «Бухгалтерский учет»	1	1	1	1	1	1	менеджер	0	-	-	-
1	1	бухгалтер	ООО «Фрегат 2001»	0	-	0	-	1	программа «АСБУ 1С: Предприятие 8»	1	1	1	1	1	1	бухгалтер	0	-	-	-
1	1	бригадир смены	ЗАО «Пищевой комбинат»	0	-	0	-	1	программа «Пользователь ПК»	1	1	1	1	1	1	бригадир смены	0	-	-	-
1	1	специалист по социальной работе	ГУ «Красноармейский центр социальной помощи семье и детям «Семья»	0	-	0	-	1	программа «Пользователь ПК»	1	1	1	1	1	1	специалист по социальной работе	0	-	-	-
1	1	преподаватель, концертмейстер	МОУ ДОД «Детская школа искусств» г.Красноармейск Саратовской области	0	-	0	-	1	программа «Пользователь ПК»	1	1	1	1	1	1	преподаватель, концерт-мейстер	0	-	-	-
1	1	парикмахер	ИП Замараева Е.Н.	0	-	0	-	1	программа «Пользователь ПК»	1	1	1	1	1	1	администратор	0	-	-	-
1	1	заведующий библиотекой	Красноармейский автомобильно-строительный колледж - филиал ФГБОУ ВПО «Российская академия народного хозяйства и государственной службы при Президенте Российской Федерации»	0	-	0	-	1	программа «Пользователь ПК»	1	1	1	1	1	1	заведующий библиотекой	0	-	-	-
1	1	делопроизводитель	МУК «Централизованная клубная система Красноармейского муниципального района Саратовской области»	0	-	0	-	1	программа «Пользователь ПК»	1	1	1	1	1	1	делопроизводитель	0	-	-	-
1	1	библиотекарь	МОУ «СОШ № 8 г.Красноармейска Саратовской области»	0	-	0	-	1	программа «Пользователь ПК»	1	1	1	1	1	1	библиотекарь	0	-	-	-

	1	учитель начальных классов	МОУ «СОШ № 4 г. Красноармейска Саратовской области»	0	-	0	-	1	программа «Пользователь ПК»	1	1	учитель начальных классов	0	-	-
	1	оператор станков с ЧПУ	ООО «ВИПИС-АВТО»	0	-	0	-	1	программа «Пользователь ПК»	1	1	оператор станков с ЧПУ	0	-	-
	1	учитель русского языка	МОУ «Основная общеобразовательная школа № 17 с. Карамышевка» Красноармейского района Саратовской области	0	-	0	-	1	программа «Пользователь ПК»	1	1	учитель русского языка	0	-	-
	3	старший инспектор, инспектор, контролер-кассир	Саратовское отделение 8622 «Сбербанка России» (ОАО)	0	-	0	-	3	программа «Пользователь ПК»	3	3	контролер кассир	0	-	-
	1	кассир	ММУ «Красноармейская ЦРБ»	0	-	0	-	1	программа «Пользователь ПК»	1	1	кассир	0	-	-
Краснокутский муниципальный район	5	учитель	управление образования администрации Краснокутского муниципального района	0	-	0	-	5	программа «Пользователь ПК»	5	5	учитель	0	-	-
	4	заведующая, кассир, специалист, экономист	ГУ КЦСОН Краснокутского района	0	-	0	-	4	программа «1С: Бухгалтерия»	4	4	заведующая, кассир, специалист, экономист	0	-	-
	1	бухгалтер	сельскохозяйственный потребительский снабженческо-сбытовой кооператив «Союз»	0	-	0	-	1	программа «1С: Бухгалтерия»	1	1	бухгалтер	0	-	-
Краснопартизанский муниципальный район	1	бухгалтер	ГУ «Комплексный центр социального обслуживания населения Краснопартизанского района»	0	-	0	-	1	программа «Бухгалтер 1С: Предприятие»	1	1	бухгалтер	0	-	-
	1	бухгалтер	ГОО НПО «Профессиональное училище № 68»	0	-	0	-	1	программа «Бухгалтер 1С: Предприятие»	1	1	бухгалтер	0	-	-



	1	специалист	ГУ «КЦСОН Новоузенского района»	0	-	0	-	1	программа «Пользователь ПК»	1	1	1	0	специалист	0	-	-
	1	специалист	ГУ Управление социальной поддержки населения Новоузенского района	0	-	0	-	1	программа «Пользователь ПК»	1	1	1	0	специалист	0	-	-
Озинский муниципальный район	1	методист	МУК «Социально-культурное объединение Озинского муниципального района»	0	-	0	-	1	программа «Пользователь ПК»	1	1	1	0	методист	0	-	-
	2	заведующий отделением, педагог дополнительного образования	ГУ «Комплексный центр социального обслуживания населения Озинского района»	0	-	0	-	2	программа «Пользователь ПК»	2	2	2	0	заведующий отделением, педагог дополнительного образования	0	-	-
Перелюбский муниципальный район	2	юрисконсульт, экономист	Перелюбское РайПО	0	-	0	-	2	программа «Пользователь ПК»	2	2	2	0	юрисконсульт, экономист	0	-	-
	1	продавец	ИП Ломоносов С.В.	0	-	0	-	1	программа «Пользователь ПК»	1	1	1	0	продавец	0	-	-
Петровский муниципальный район	8	медицинская сестра по массажу, медицинская сестра палатная в инфекционном отделении, операционная медицинская сестра операционного блока, медицинская сестра травмотологического кабинета поликлиники, медицинская сестра отоларингологического кабинета, медицинская сестра офтальмологического кабинета, фельдшер-лаборант клинико-диагностической лаборатории	МУЗ «Петровская центральная районная больница»	0	-	0	-	8	программа «Пользователь ПК»; программа «Предприятие»; программа «Пользователь ПК»	8	8	8	0	медицинская сестра палатная в инфекционном отделении, операционная медицинская сестра операционного блока, медицинская сестра травмотологического кабинета поликлиники, медицинская сестра отоларингологического кабинета, медицинская сестра офтальмологического кабинета, фельдшер-лаборант клинико-диагностической лаборатории	0	-	-

	1	продавец	ООО «Пагуна»	0	-	-	0	-	1	программа «Пользователь 1С: Предприятие»	1	1	бухгалтер	0	-	-
	1	секретарь директора	ФГБОУ ВПО «Саратовский государственный социально-экономический университет» Петровский филиал	0	-	-	0	-	1	программа «Пользователь 1С: Предприятие»	1	1	секретарь директора	0	-	-
	2	бухгалтер	МУ «Централизованная бухгалтерия муниципальных образований разрозненных учреждений Петровского муниципального района Саратовской области»	0	-	-	0	-	2	программа «Пользователь 1С: Предприятие»	2	2	бухгалтер	0	-	-
	1	заведующая детским абонементом	Управление культуры и кино администрации Петровского муниципального района Саратовской области	0	-	-	0	-	1	программа «Пользователь ПК»	1	1	заведующая детским абонементом	0	-	-
	1	учитель	МОУ «Основная общеобразовательная школа № 5 г. Петровска Саратовской области»	0	-	-	0	-	1	программа «Пользователь ПК»	1	1	учитель	0	-	-
	1	учитель-логопед	МДОУ Детский сад № 15 «Ручеек»	0	-	-	0	-	1	программа «Пользователь 1С: Предприятие»	1	1	учитель-логопед	0	-	-
Питерский муниципальный район	3	социальный работник, медицинская сестра, культурный организатор	ГУ «Комплексный центр социального обслуживания населения Питерского муниципального района»	0	-	-	0	-	3	программа «Пользователь ПК»	3	3	социальный работник, медицинская сестра, культурный организатор	0	-	-
Пугачевский муниципальный район	8	медицинская сестра	МУЗ ЦРБ Пугачевского муниципального района Саратовской области	0	-	-	0	-	8	программы: «Пользователь ПК», «Бухгалтер 1С: Предприятие»	8	8	медицинская сестра	0	-	-
	7	бухгалтер	Управление образования администрации Пугачевского муниципального района Саратовской области	0	-	-	0	-	7	программа «Бухгалтер 1С: Предприятие»	7	7	бухгалтер	0	-	-

Ртищевский муниципальный район	2	секретарь, оператор верстки	ИП Скрыбина Н.В.	0	-	0	-	2	программа «Пользователь ПК»	2	2	секретарь, оператор верстки	0	-	-
	1	фармацевт	ООО «Фармация-Р»	0	-	0	-	1	программа «Пользователь ПК»	1	1	фармацевт	0	-	-
	1	главный бухгалтер	ПО «Возраждение»	0	-	0	-	1	программа «Пользователь ПК»	1	1	главный бухгалтер	0	-	-
	2	младший воспитатель, воспитатель	МДОУ Детский сад № 7 «Журавушка» г.Ртищево	0	-	0	-	2	программа «Пользователь ПК»	2	2	младший воспитатель, воспитатель	0	-	-
	1	экономист	Ртищевская МУП «Теплотехник»	0	-	0	-	1	программа «Пользователь ПК»	1	1	экономист	0	-	-
	2	корреспондент, оператор набора	МУП «Редакция Ртищевской газеты «Перекресток России»	0	-	0	-	2	программа «Пользователь ПК»	2	2	корреспондент, оператор набора	0	-	-
	1	продавец	ИП Шмакова В.В.	0	-	0	-	1	программа «Пользователь ПК»	1	1	продавец	0	-	-
	1	бухгалтер	ИП Харитонов Н.А.	0	-	0	-	1	программа «Пользователь ПК»	1	1	бухгалтер	0	-	-
	1	проводник вагона	ОАО «Российские железные дороги»	0	-	0	-	1	программа «Пользователь программы 1С: Торговля и склад со знанием ПК» (Информационно-компьютерные технологии)	1	1	распределитель работ	0	-	-
	1	учетчик	ИП Решетников А.П. глава КФХ	0	-	0	-	1	программа «Пользователь программы 1С: Торговля и склад со знанием ПК» (Информационно-компьютерные технологии)	1	1	учетчик	0	-	-
Советский муниципальный район	1	продавец	ООО «Союз»	0	-	0	-	1	программа «Пользователь программы 1С: Торговля и склад» (Информационно-компьютерные технологии)	1	1	учетчик	0	-	-
	1	учитель начальных классов	филиал МОУ – СОШ с.Новокривовка Советского района в с.Новолиповка	0	-	0	-	1	программа «Пользователь ПК»	1	1	учитель начальных классов	0	-	-
	1	учитель	МОУ СОШ р.п.Советское Советского района	0	-	0	-	1	программа «Пользователь ПК»	1	1	учитель	0	-	-

	1	лаборант	МОУ СОШ № 2 р.п. Стелное Советского района	0	-	0	-	1	программа «Пользователь ПК»	1	1	лаборант	0	-	-
Городской округ ЗАТО Светлый	1	воспитатель	МДОУ «Детский сад № 5 «Ромашка»	0	-	0	-	1	программа «Пользователь ПК»	1	1	воспитатель	0	-	-
Хвалынский муниципальный район	7	врач-терапевт участковый, медицинская сестра- анестезист, зубной врач, медицинская сестра перевязочная, врач клинической лабораторной диагностики, медицинская сестра палатная, врач-терапевт	МУЗ Хвалынская ЦРБ имени Бржовского	0	-	0	-	7	программа «Пользователь ПК»	7	7	врач-терапевт участковый, медицинская сестра- анестезист, зубной врач, медицинская сестра перевязочная, врач клинической лабораторной диагностики, медицинская сестра палатная, врач-терапевт	0	-	-
	2	менеджер, инспектор отдела кадров	ООО «Завод Электрофидер»	0	-	0	-	2	программа «Пользователь ПК»	2	2	менеджер, инспектор отдела кадров	0	-	-
	1	бухгалтер	ОАО «Черемшанское»	0	-	0	-	1	программа «Пользователь ПК»	1	1	бухгалтер	0	-	-
Энгельский муниципальный район	3	экономист по финансовой работе, специалист по кадрам, программист	ОАО «Завод Металлокон- струкций»	0	-	0	-	3	специалист по разработке прикладных решений на платформе 1С	3	3	экономист по финансовой работе, специалист по кадрам, программист	0	-	-
	2	помощник экономиста, бухгалтер по реализации	ЗАО «Энгельский трубный завод»	0	-	0	-	2	программа «Пользователь 1С: Бухгалтерия»	2	2	помощник экономиста, бухгалтер по реализации	0	-	-
	1	менеджер по персоналу	ИП Степурина Э.В.	0	-	0	-	1	программа «Пользователь ПК со знанием 1С: Предприятие»	1	1	управляющая магазинам			
	1	бухгалтер	ЗАО «Водваз»	0	-	0	-	1	программа «Пользователь ПК со знанием 1С: Предприятие»	1	1	бухгалтер	0	-	-
	1	учетчик сырья и готовой продукции	ООО «Саратовский трубный»	0	-	0	-	1	программа «Пользователь программы 1С: Товары и склад со знанием ПК»	1	1	учетчик сырья и готовой продукции	0	-	-
<b>Итого:</b>	<b>379</b>			<b>4</b>		<b>20</b>		<b>355</b>		<b>379</b>	<b>376</b>		<b>3</b>		

Приложение № 7 к постановлению  
Правительства области от 7 ноября 2011 года № 624-П

**Перечень работодателей,  
имеющих возможность в соответствии с законодательством создавать в 2011 году рабочие места  
для организации стажировки выпускников образовательных учреждений в целях приобретения ими опыта**

№ п/п	Вид экономической деятельности	Муниципальные образования	Работодатели (по согласованию)	Количество рабочих мест
1.	Строительство	г.Саратов: Кировский район	ООО «Саратоввентсервис»	5
			ООО «Саратовоблэлектромонтаж»	3
		Ленинский район	ООО «Стройинтерсервис»	3
			ФГУП «УМР № 510 при Спецстрое России»	3
			ЗАО «Строительный дом «Саратов»	3
			ООО «Эра»	2
			Заводской район	ООО «Механизированная колонна № 22»
		Заводской район	ООО «СМК»	8
			Фрунзенский район	ООО «СМК-Инвест-С»
		Балаковский муниципальный район	ООО «СПФ Балаковоспецстрой»	6
			ООО «Волгостройпром»	5
			ЗАО «Стройэкс»	5
		Балашовский муниципальный район	ООО «ЖБК-8»	3
			ООО «БалДорстрой»	1
			ЗАО «Балашовгазстрой»	1
		Базарно-Карабулакский муниципальный район	ЗАО «Тракт»	3
			ООО «Митра-Дор»	1
		Энгельсский муниципальный район	ООО «Садор»	4
		Красноармейский муниципальный район	ООО «СНГ И К»	4
		Вольский муниципальный район	ООО «Горизонт»	2
		Пугачевский муниципальный район	ООО «Пугачев-Монтажспецстрой»	2
			МУП «Дорожное специализированное хозяйство города Пугачева»	2
			ЗАО «Рокада»	2
		Перелюбский муниципальный район	ООО «Перелюбский ДРСУ»	1
		Ртищевский муниципальный район	ООО «Монтажник-Р»	8
		Александрово-Гайский муниципальный район	ООО «Гранит»	1
		Аркадакский муниципальный район	ООО «Вираз»	1
		Аткарский муниципальный район	ОАО «Строитель»	1
		Дергачевский муниципальный район	ООО «Автодорстрой»	3
		Ершовский муниципальный район	ООО «Строитель-76»	2
			ООО «ДРСУ»	2
		Краснокутский муниципальный район	ООО «СТРОЙФИНТОРГ»	1
		Краснопартизанский муниципальный район	ООО «Подрядчик-1»	2
ООО «ДорСтрой»	2			
Лысогорский муниципальный район	ООО «Феникс-ДорСтрой»	1		
Озинский муниципальный район	ЗАО «Облкарьерстрой»	3		
	ООО «Озинский ХДСУ»	4		
Романовский муниципальный район	ООО «Романовкадорстрой»	2		
Саратовский муниципальный район	ООО «ЛЭП «Строймонтаж»	1		
Советский муниципальный район	ООО «Сервисстроймонтаж»	1		
Турковский муниципальный район	ООО «Новый дорожник»	2		
Федоровский муниципальный район	ООО «Проект Строй Сервис»	2		
ЗАТО Шиханы	ООО «Телекс-Ремстрой»	5		
	<b>Итого:</b>		<b>144</b>	

2.	Сельское хозяйство, охота и лесное хозяйство	Александрово-Гайский муниципальный район	СПК «Сысоевский»	1
		Аркадакский муниципальный район	ФХ «Урожай»	2
		Аткарский муниципальный район	СХП К «Барановка»	6
		Базарно-Карабулакский муниципальный район	ООО «Курышовское»	1
			СПК СХА «Вязовская»	1
			ПСК СХА «Нееловская»	4
		Балтайский муниципальный район	ООО «Агророс»	2
			ООО «Агротехстрой»	1
		Балашовский муниципальный район	Колхоз имени Ленина	1
			ООО «Аграрный Альянс»	1
		Воскресенский муниципальный район	ИП глава КФХ Гягяев Отари Борисович	1
		Екатериновский муниципальный район	СПК «Согласие»	1
		Ершовский муниципальный район	Колхоз имени 18 Партсъезда	1
		Красноармейский муниципальный район	ООО «Фрегат 2001»	3
		Лысогорский муниципальный район	КФХ Одиноковой И.К.	3
			СПК «Колхоз Красавский»	1
		Марковский муниципальный район	ЗАО «Зоринское»	4
			ЗАО Племенной завод «Мелиоратор»	7
			Крестьянское хозяйство «Ягода»	2
			ЗАО Агрофирма «Волга»	5
		Дергачевский муниципальный район	СПСК «Мустанг»	7
		Новоузенский муниципальный район	ООО СТПК «Сельхозсервис»	2
			ИП Карабаев С.А.	4
			ООО «Агро-Мех»	3
		Перелюбский муниципальный район	ОАО «Сельхозтехника»	3
			СХПК «Родина-С»	3
		Пугачевский муниципальный район	ООО «МОПР»	3
		Петровский муниципальный район	ООО «Северь-2»	3
			ООО «Петровский лес»	5
			Крестьянское (фермерское) хозяйство Чернова Александра Григорьевича	2
		Ровенский муниципальный район	ООО «Северяне»	1
		Саратовский муниципальный район	ООО Агрофирма «Сосновская»	5
			ИП глава КФК Демидова Е.Н.	2
ОАО «Совхоз-Весна»	2			
ОАО «Племрепродуктор 1 порядка «Зоринский»	1			
Советский муниципальный район	ООО «Дмитриевское-2002»	1		
Краснокутский муниципальный район	СХПК «Придорожный»	1		
	КФХ «Степное»	1		
	ИП глава КФХ Кучмина Л.Ф.	1		
Татищевский муниципальный район	ООО «Лето 2002»	2		
Турковский муниципальный район	ЗАО «Турковский элеватор»	3		
	<b>Итого:</b>		<b>103</b>	
3.	Здравоохранение и предоставление социальных услуг	г.Саратов:		
		Ленинский район	ООО «Оптика»	1
		Фрунзенский район	ЗАО «Санаторий Октябрьское ущелье»	10
		Балашовский муниципальный район	ЗАО «Санаторий Пады»	23
		Балаковский муниципальный район	ЗАО «Санаторий Черемшаны-1»	1
		Базарно-Карабулакский муниципальный район	ООО «Бонум-Маркетинг»	1
		Краснокутский муниципальный район	ООО «Аптека № 209»	1
		Петровский муниципальный район	МУП «Аптека Центральная»	1
		Хвалынский муниципальный район	ЗАО «Санаторий Черемшаны-1»	10
	<b>Итого:</b>		<b>48</b>	

4.	Производство и распределение электроэнергии, газа и воды	г.Саратов Волжский район	ООО «ЭнергоХолдинг»	8
		Энгельсский муниципальный район	МУП «Энгельс-Водоканал Энгельсского муниципального образования Саратовской области»	10
		Балаковский муниципальный район	ООО «БалЭнергоСеть»	2
		Вольский муниципальный район	ООО «Вольсктеплоэнерго»	13
		Александрово-Гайский муниципальный район	ООО «Алгайские коммунальные сети»	3
		Аркадакский муниципальный район	ООО «Аркадакские тепловые сети»	3
		Ершовский муниципальный район	Филиал ГУП СО «Облводоресурс» - «Ершовский»	13
		Екатериновский муниципальный район	Филиал ГУП СО «Облводоресурс» - «Екатериновский»	1
		Марковский муниципальный район	ООО «Эффективное управление энергетическими ресурсами»	2
		Новобурасский муниципальный район	ООО «Водоканал»	4
		Новоузенский муниципальный район	ДНТ «Куриловское»	2
			ИП Шатохин Ю.Ф.	2
		Пугачевский муниципальный район	ООО «Пугачевгазсервис»	3
		Советский муниципальный район	ООО «Теплосбыт»	2
ЗАТО Шиханы	ООО «Шиханыгоргаз»	3		
	<b>Итого:</b>	<b>71</b>		
5.	Образование	г.Саратов Заводской район	АНО «Учебный центр «Каскад»	24
			Частное образовательное учреждение дополнительного образования детей «Центр развития детей и юношества «Диалог-Поволжье»	1
		Фрунзенский район	АНО «Учебный центр «Трайтек»	7
		Октябрьский район	ООО «Институт «Проектмостореконструкция»	6
		Балаковский муниципальный район	НОУ ДОПКС «Балаковский институт профессиональной подготовки и повышения квалификации»	25
		Балашовский муниципальный район	Частное образовательное учреждение дополнительного профессионального образования «Балашовский центр профессиональной подготовки и повышения квалификации»	3
		Ртищевский муниципальный район	Ртищевский филиал Государственного автономного образовательного учреждения дополнительного профессионального образования (повышения квалификации) специалистов «Саратовский областной учебный центр»	2
		Саратовский муниципальный район	Частное образовательное учреждение «Диалог-Поволжье»	2
	<b>Итого:</b>	<b>70</b>		
6.	Обрабатывающие производства	г.Саратов: Кировский район	ООО «Электротехнический завод «Гексар»	9
			ООО «Саратовская газовая компания плюс»	11
		Ленинский район	ОАО «Саратовский радиоприборный завод»	30
			ОАО НПП «Контакт»	5
			ОАО «СИС»	11
			ФГУП НПП «Алмаз»	5
			ООО «Медтекс-Поволжье»	2
			ОАО «Саратовский молочный комбинат»	4
			ОАО ПО «Бином»	2
			ООО «ЖСКсофт»	4
	ИП Батарыкин А.В.	2		
	ООО «Галина Ком»	8		

		Волжский район	ООО «Специальные геофизические системы»	3
			ИП Чуйко С.В.	2
			ООО «Марковская мебельная фабрика»	1
		Заводской район	ОАО «Литий-элемент»	2
			ОАО «Саратовский подшипниковый завод»	1
		Октябрьский район	ОАО «Саратовский полиграфический комбинат»	6
			ООО «Рубеж»	1
		Фрунзенский район	ИП Полонская «Керамический блюз»	14
			ООО «Электроисточник»	7
			ОАО «Нефтемаш - САПКОН»	5
			ОАО «Саратовский агрегатный завод»	9
			ОАО «Газаппарат»	5
		Балаковский муниципальный район	ЗАО «Резинотехника»	5
			ООО «Полипропилен»	8
			ООО «БалаковоКарбонПродакшн»	5
		Балашовский муниципальный район	ОАО «Балашовслюда»	5
			ОАО «Головное конструкторское бюро по тракторным и автомобильным прицепам»	2
			ООО «Балтекс»	4
			ООО «Балтекс-плюс»	2
			ООО «Балашовское предприятие щеточных изделий «Успех»	11
			ООО «Балашовский сахарный комбинат»	12
		Энгельсский муниципальный район	ООО ЭПО «Сигнал»	21
			ОАО ЭОКБ «Сигнал» им.А.И.Глухарева	12
			ООО «Саратовский трубный завод»	3
			Обособленное подразделение ЗАО «Научно-производственное предприятие «ПОЛИПЛАСТИК»	2
			ЗАО «Стройматериалы» Энгельсский кирпичный завод	10
		Аткарский муниципальный район	ОАО «Аткарская швейная фабрика «Элит»	4
		Балтайский муниципальный район	Кооператив «Вешенка»	1
ООО «Колосок»	1			
ООО «Виктория»	1			
Вольский муниципальный район	ООО «Рыбзавод Вольский»	7		
	ОАО «Вольский механический завод»	20		
	ООО «Завод «Металлист»	21		
	ЗАО «ВолгаЦемент»	30		
Марковский муниципальный район	ООО «Товарное хозяйство»	1		
Озинский муниципальный район	ПК «Мастер»	5		
Пугачевский муниципальный район	ООО «Пугачевский каменный карьер»	3		
	ИП Датов Демокрит Германович	2		
Хвалынский муниципальный район	ОАО «Хвалынский завод гидроаппаратуры»	9		
	ООО «Завод электрофидер»	6		
	ЗАО «Маслодельный завод «Хвалынский»	4		
	ООО Швейресурс	6		
Калининский муниципальный район	ООО НПП «Спектр-ТП»	4		
Самойловский муниципальный район	ООО «Регион-Прогресс»	9		
Петровский муниципальный район	ООО «Петровский завод автозапчастей АМО ЗИЛ»	20		
Екатериновский муниципальный район	ОАО «Старый элеватор»	1		
ЗАТО Светлый	ООО «Флора»	2		
<b>Итого:</b>			<b>408</b>	

7.	Оптовая и розничная торговля, ремонт автотранспортных средств, мотоциклов, бытовых изделий и предметов личного пользования	г.Саратов: Кировский район	ООО «Ганимед СБ»	2
			ООО «Меркурий-Н»	4
			ООО «Фрегат»	1
			ООО «Саратовский подшипник»	1
			ИП Фролова Ольга Михайловна	1
			ООО «Сфера-Т»	3
		Волжский район	ООО «АССАМ»	1
			ООО «ИБК»	3
			ООО «Владав»	1
		Заводской район	ООО «Атон»	5
			ИП Каневская Е.В.	2
			ООО «Авто-плюс»	3
			ИП Давыдова Ирина Виталиевна	1
			ООО «Интермикс»	2
		Ленинский район	ИП Кожевников С.В.	2
			ИП Верижникова Э.Е.	2
			ООО «Сартехкомплект»	2
			ООО «Профпласт»	1
			ООО «Компания Мир Шин»	8
			ООО ТД «Стройматериалы»	1
			ООО «Волга-Снаб»	3
		Фрунзенский район	ООО «Промтех-Сервис»	2
			ЗАО «Автоштамп»	1
			ООО «Т-Косметикс»	1
		Балашовский муниципальный район	ИП Иванова Л.А.	1
			ООО «Кулинар»	1
			ООО «Швейное объединение Настя»	4
			ИП Орлова Елена Сергеевна	6
			ИП Кирсанов Юрий Викторович	2
		Балаковский муниципальный район	ИП Скороходов Геннадий Петрович	1
			ООО «Торговый дом «Новый век»	5
		Вольский муниципальный район	ИП Макаренко А.Г.	5
			СПССК «РОСТОК»	1
		Энгельсский муниципальный район	Энгельское РайПО	5
			ООО «Питание Плюс»	2
		Марковский муниципальный район	ООО «Маркс-питание»	15
		Ртищевский муниципальный район	ООО «Экспресс»	4
			ООО «Антарес-С»	1
			ООО «Забота – Р»	3
			ИП Черванева Н.А.	8
			ИП Марин В.С.	3
Аткарский муниципальный район	ИП Дмитриева Галина Петровна	3		
	ООО «Эра-Люкс-А»	2		
	ООО «Фарм-лек»	1		
	ИП Поцелуева Е.Н.	2		
Александрово-Гайский муниципальный район	ООО «Узень»	2		
	СПССК «Степь»	1		
Аркадакский муниципальный район	ООО «Торговый Дом «Саратовпластика»	2		
Балтайский муниципальный район	ООО «Гамма»	1		
Ершовский муниципальный район	Ершовское РАЙПО	5		
Калининский муниципальный район	ООО «Луч»	3		
	ИП Хачикян Владимир Испирович	2		
Красноармейский муниципальный район	ООО «СТМ»	2		
	ООО «Арсенал и К»	1		
Краснокутский муниципальный район	ООО «Меркурий»	1		

		Новобурасский муниципальный район	Новобурасское Райпо	4
		Новоузенский муниципальный район	ИП Ермолаева И.В.	3
		Пугачевский муниципальный район	ООО «Империя вкуса»	2
			ИП Фильчаков В.В.	2
		Перелюбский муниципальный район	Перелюбское РайПО	3
		Петровский муниципальный район	ООО «СВ»	2
		Ровенский муниципальный район	ООО «Нива»	2
			Ровенское РАЙПО	1
		Романовский муниципальный район	ПО «Романовское»	2
		Саратовский муниципальный район	ООО «Климанова и К»	1
			ЗАО «Елшанскремтехснаб»	3
			ИП Горяйнова С.Ю.	1
			СССК «СХ ЛидерАгро»	2
			ООО «ЕНА»	2
		Советский муниципальный район	ИП Лаврентьев Ю.В.	1
			ООО «Фламинго»	2
		Самойловский муниципальный район	Самойловское РайПО	1
		Турковский муниципальный район	ООО «Терек»	1
		Ивантеевский муниципальный район	МУП «Ивантеевский рынок»	2
		ЗАТО Светлый	ООО «Флора»	1
		ЗАТО Шиханы	МУП «Общественный центр»	3
		<b>Итого:</b>		<b>189</b>
8.	Транспорт и связь	г.Саратов: Заводской район	ОАО «Городтранс»	10
		Ленинский район	ИП Суржанский А.Н.	3
			ООО «Поволжье»	4
			ИП Галиева С.А.	2
		Балаковский муниципальный район	ОАО «Балаковский пассажирский автокомбинат»	5
			МУП «Балаковозлектротранс»	4
		Энгельсский муниципальный район	МУП «Энгельсэлектротранс» МО г.Энгельс ЭМР Саратовской области	8
		Базарно-Карабулакский муниципальный район	ОАО «Базарно-Карабулакское АТП»	1
		Вольский муниципальный район	ОАО «Вольсктрансавто-1»	6
			ОАО «Вольсктрансавто-2»	3
			ОАО «Автомобилист»	4
		Аркадакский муниципальный район	ООО «Аркадакское ПАТП»	5
		Красноармейский муниципальный район	ООО «Красноармейское автотранспортное предприятие»	1
		Пугачевский муниципальный район	ОАО «Пугачевское ПАТП»	4
		Екатериновский муниципальный район	ОАО «Екатериновское автотранспортное предприятие»	3
		Ершовский муниципальный район	ОАО «Ершовское автотранспортное предприятие»	3
		Новоузенский муниципальный район	ИП Щербаков В.П.	3
			ИП Романцова Е.	1
		Марксовский муниципальный район	ООО «Кабельные сети»	2
		Романовский муниципальный район	ООО Романовское автотранспортное предприятие	1
		Самойловский муниципальный район	ООО «Самойловское АТП»	3
		Турковский муниципальный район	ОАО «Турковское АТП»	1
		ЗАТО Шиханы	МУП «Автотранс»	1
			МУП «Шиханыэлектросвязь»	1
		<b>Итого:</b>		<b>79</b>

9.	Предоставление прочих коммунальных, социальных и персональных услуг	г.Саратов: Волжский район	ХСП «Тандем-8» СРООИ «Тандем»	12	
			ООО «Областной центр оценки»	1	
			Саратовский филиал ФГУП «Ростехинвентаризация - Федеральное БТИ»	4	
			ЗАО «Саратов-Авто»	5	
			ООО «Стройинвестпроект»	1	
			ООО «Рона»	3	
			ООО «Студия «Волга-фильм»	1	
			ООО «Бизнес Профи»	7	
			ООО ЮФ «Спарта»	1	
			ООО «Август»	2	
			ООО «СарБИС.ру»	8	
			ООО «Новый издательский дом»	1	
			ООО «Агентство Помощь налогоплательщикам»	2	
			ООО «Бюро креативных мероприятий»	1	
			ООО Поволжский информационный медиа центр «Саната»	2	
			ООО «Миг-Сервис ЛТД»	1	
			ООО «Президент-Консалт»	1	
			ИП Шминке А.В.	6	
			ИП Восканян Каринэ Сергеевна	2	
			Юридическая фирма ООО «Виндекс»	1	
		ИП Кукаркина	2		
		Заводской район	ООО Витаминный центр «КВАНТ-ЭКОС»	9	
			ООО «ДИТЕСКО»	10	
			ООО «Апельсин»	5	
			ООО «Континент-Тур»	3	
			ООО «Профилактический комплекс»	23	
			ООО КБ «НАРАТ БАНК»	5	
			ООО «Агентство правовых и финансовых консультаций «Навигатор»	3	
			ООО ЧОП «Витязь-С»	1	
			ИП Горбач Сергей Леонидович	1	
			ООО «Сиротин»	4	
			ООО «Ателье № 2 «ИМИДЖ-2»	1	
			ИП Богданова И.Н.	2	
			ООО «АльпСервис»	3	
			ИП Солдатова Л.В.	2	
			ОАО «Швейная фабрика № 2»	4	
			ООО «МетТрейд»	3	
			ИП Романенкова И.А.	2	
			ИП Сиротин В.И.	3	
			Октябрьский район	Филиал ОАО «Банк УРАЛСИБ» в г.Саратове	22
				ООО «Развитие»	2
		ЗАО «Волгатранстелеком»		3	
		СОРОО «Правозащитный Центр «Юпитер»		7	
		ООО «Бухгалтерское агентство «ПРОФИТ»		2	
		ООО «Счастливый билет»		2	
		ИП Филиппов Туристическое агентство «Леди-Тур»		2	
		ООО «Антарес Плюс»		1	
ЗАО «Страховая группа «УралСиб»	6				
Кировский район	ООО «Саратовская юридическая компания»	17			
	ООО «Всемирный центр успеха»	7			
	ООО «Престиж»	4			

		ООО НПО «Поволжская энергетическая компания»	1
		ООО «ОргЦентр»	2
		ООО «Сайтмедиа»	10
		ОАО «Альянс»	5
		ООО «Трастаудит»	3
		ИП Краснов Александр Аркадьевич	2
		ООО «Импрешн»	4
		ИП Москвичев Роман Юрьевич	3
	Ленинский район	Поволжский филиал ФГУП «Госземкадастръсъемка» - ВИСХАГИ	11
		ООО «ВистаКомСар»	2
		ООО «Босвис»	10
		ИП Романова Т.В.	2
		ООО «СаратовХолодПлюс»	3
		ООО «Синема СиТи»	2
		ООО «Эйч Ар Поволжье»	10
		ООО «ДиАрх»	2
		ИП Аксененко Е.А.	1
		ИП Прокопюк Л.В.	2
		ИП Коврешкин	3
		ООО «Синяя птица»	2
		ООО «Скиф-сервис»	2
		ООО «Флорентино»	13
		ОАО «Жилкоммунтехника»	8
		ООО «ЮБП-Консалтинг»	10
		ООО «НПП «Вектор»	1
		ООО «Корица»	2
		ООО Аудиторская фирма «Бухучет Профи»	2
		ООО «АС Юрком-Профи»	4
		ООО «Дитеско»	4
		ИП Борисова С.В.	2
		ООО «Рекламное агентство Фрилайн»	3
		ООО «Сартехкомплект»	4
		ООО «Рекламный Олимп»	1
		ООО «РС Поволжье»	5
		ООО «Ваш бухгалтер»	2
		ООО «Космос Плюс»	3
		ИП «Джавадов»	2
		ООО «АРК Трэвэл Саратов»	2
		ООО «Достояние»	4
	Фрунзенский район	ООО «Тесар-Инжиниринг»	3
		ООО «КРОСС-Н»	5
		ООО «БИЛКО»	7
		ООО «Бизнес-проект»	6
		ОАО «ГИПРОНИИГАЗ»	2
		ООО «САРСТРОЙНИИПРОЕКТ»	1
		ИП Полковников А.И. «СарБизнесПартнер»	3
		ООО «ОпенСофтТехнолоджис»	3
		ПО «Областная коллегия оценщиков»	2
		ООО «Внедренческий центр «Альянс»	4
		ООО «Принт»	3
		ООО «Автоцентр ГазЛидер»	3
		ООО «АртПресс»	1
	Энгельсский муниципальный район	ИП Трофимов И.С.	1
		ЗАО «Страховая группа «УралСиб» Саратовский филиал	8
		ООО «Информационная служба для предпринимателей»	3

		ООО «Промо-студия»	9
		ООО «Профучет»	1
		ООО «Промснаб»	1
		ООО «Альтернатива»	3
		ООО ПРО «Палитра»	1
		ООО «Наш дом»	1
		ИП Агапкина О.П.	1
		ИП «Петрова О.О.»	8
		ОАО «Энгельсский завод фильтров»	8
		ООО «Деловые консультации»	2
		ООО «Галактика-аудит»	8
		ООО «Деловой аудит»	4
		ООО «УНИКУМ»	3
	Александрово-Гайский муниципальный район	Александрово-Гайское МУП ЖКХ	3
	Аткарский муниципальный район	ИП Сенькова Валентина Викторовна	12
	Аркадакский муниципальный район	МУП МО город Аркадак Аркадакского муниципального района «Аркадакское водопроводно-канализационное хозяйство»	4
	Балаковский муниципальный район	ООО «Инфраструктура»	2
		ООО «Клен»	15
		ООО «Управляющая Компания «Фасад»	9
		ИП Куликова Л.Н. Кафе «Теремок»	4
		ИП Овчинникова А.А.	2
		ИП Красильникова Р.В.	5
		ИП Свириденко О.А.	2
		ЗАО «Страховая группа «УралСиб» Саратовский филиал	4
		ООО ПК «Вторресурсы-Балаково»	3
		ООО «Персонал-Сервис»	1
		ООО «Персонал-Сервис-Балаково»	1
		ООО «Комбинат питания»	6
		ИП Лутохина А.В.	4
		ИП Олифир М.Г.	4
	ООО «Консалтинговая юридическая фирма МЕДИАЦИЯ-Балаково»	1	
	ООО «ВВС»	4	
	Балашовский муниципальный район	ОАО «Ремонтная база по ремонту авиационных приборов в аэродромной технике»	1
		ЗАО «Сельинвестпроект»	1
		МУП «Районные коммунальные сети»	10
		ООО «Главная управляющая компания»	4
	Базарно-Карабулакский муниципальный район	ЗАО «Кудашевский конезавод»	3
		Базарно-Карабулакское МУП «ПРОЕКТ»	1
		ООО «Фирма Рада»	1
	Балтайский муниципальный район	ООО «Виктория»	1
	Вольский муниципальный район	ООО «Юрконсалтинг»	2
		ООО «ВольскКоммунЭнерго»	6
		ООО «Век-2000»	1
		ООО «Сокол»	3
		ИП Гайнулин Рашит Абдулаевич	1
		ИП Ребковец В.П.	10
	ООО «Альянс-Информ»	1	
	Воскресенский муниципальный район	ООО «Воскресенская коммунальная служба»	1
		ООО «Воскресенс-сервис»	1
		МУП «Редакция газеты «Наша Жизнь»	1
		ИП Асадов В.А.	1
		ИП Михайлова М.Б.	1

	Марковский муниципальный район	МУП «Марковская муниципальная собственность»	1
		Саратовский филиал ФГУП «Ростехинвентаризация – Федеральное БТИ»	1
		МУП ЕРМ СМи «Воложка»	1
		ООО «Наш город»	1
	Петровский муниципальный район	ИП Волынчик Виктор Георгиевич	3
	Пугачевский муниципальный район	МУП по землеустройству «Кадастр»	2
		ООО «Комфорт»	1
	Ртищевский муниципальный район	ООО «Монтаж-Строй»	3
	Духовницкий муниципальный район	ООО «Уют»	2
		ООО «Русь»	2
		ИП Свиридов Ю.А.	1
		ИП глава КФХ Медведев В.П.	1
		ПО «Славянка»	1
	Ершовский муниципальный район	МУП «Городское хозяйство»	4
	Екатериновский муниципальный район	МУП ЖКХ Екатериновского района	2
	Ивантеевский муниципальный район	МУП «Редакция газеты «Ивантеевский вестник»	1
		ООО «Общественное питание – сервис»	2
	Калининский муниципальный район	ООО «Дом бытовых услуг»	4
		Адвокатский кабинет, адвокат Савчук Светлана Евгеньевна	1
	Красноармейский муниципальный район	МУП «Комбинат благоустройства»	9
	Краснокутский муниципальный район	МАУ «Городское»	5
		ООО «Ремонтник»	2
		МУП «Редакция газеты «Краснокутские вести»	1
		КМУП «Тепловые сети»	3
		ООО УК «Газпромстройэнерго»	2
	Краснопартизанский муниципальный район	МУП ЖКХ «Рукопольское»	2
		МУП ЖКТ ЗАТО Михайловский	1
Лысогорский муниципальный район	ООО ЛПСФ «Кристалл»	2	
	МУП «Лысогорские коммунальные системы»	2	
	ТСЖ «Карамыш»	1	
Новобураский муниципальный район	ИП Агакарян С.С.	1	
	ИП Горшенина Е.С.	1	
	ИП Глущенко Д.В.	3	
Новоузенский муниципальный район	ООО «Форум»	3	
	ООО «Новоузенское коммунальное предприятие»	5	
	ИП Курочкина И.Г.«Лагуна Пирата»	4	
	МУП «Новоузенская типография»	3	
Озинский муниципальный район	ООО «Теплосервис»	3	
Питерский муниципальный район	МУП Мироновское	3	
	МУП Питерское	9	
	МУП Новотульское ЖКХ	2	
Самойловский муниципальный район	МУП «Редакция газеты «Земля самойловская»	1	
	Саратовский региональный филиал ОАО «Россельхозбанк»	1	
Советский муниципальный район	ООО УК «Пушкино»	1	
	ООО УК «Водолей»	2	
	ООО УК «Исток»	3	
	ОАО «Вернисаж»	2	
	ООО УК «Жилищник»	2	

		ООО УК «Мечетное»	2
		ИП Шерстнев О.В.	1
		ИП Николаева Н.А.	1
		ООО «Розовое»	1
		ООО УК «Золотостепское»	2
		ООО «Любимовское»	1
	Саратовский муниципальный район	ИП Зенкин А.Н.	12
		ООО «ДИТЕСКО»	8
		ООО «Карнавал»	2
		ООО «Девон-Альянс»	4
		МУП «Редакция газеты «Большая Волга»	2
	Татищевский муниципальный район	МУП «Садовское ЖКХ»	2
		ООО Управляющая компания «Жилищник»	2
	Турковский муниципальный район	ООО «Русь-2001»	1
		ЗАТО Светлый	МУП «ЖКХ» ГО ЗАТО Светлый
	ЗАТО Шиханы	МУПП ЖТ ЗАТО Шиханы	7
		<b>Итого:</b>	<b>788</b>
		<b>Всего:</b>	<b>1900</b>

Приложение № 8 к постановлению  
Правительства области от 7 ноября 2011 года № 624-П

**Прогнозируемый объем  
финансовой помощи на возмещение затрат безработных граждан, связанных с реализацией  
дополнительного мероприятия по содействию самозанятости безработных граждан  
и стимулированию создания безработными гражданами, открывшими собственное дело,  
дополнительных рабочих мест для трудоустройства безработных граждан  
в разрезе муниципальных районов и городских округов**

№ п/п	Наименование городского округа, муниципальных районов области	Общая численность граждан из числа безработных, открывших собственное дело, и трудоустроенных безработных граждан на рабочие места, созданные открывшими собственное дело безработными гражданами, единицы	Источники и объемы финансирования, тыс. рублей		
			всего	в том числе	
				средства федерального бюджета (прогнозно)	средства областного бюджета
1.	г.Саратов	844	49627,2	41963,0	7664,2
2.	Аткарский	88	5174,4	5174,4	0,0
3.	Балаковский	201	11818,8	10995,6	823,2
4.	Балашовский	188	11054,4	10701,6	352,8
5.	Вольский	255	14994,0	13955,8	1038,2
6.	Красноармейский	80	4704,0	4704,0	0,0
7.	Марковский	120	7056,0	6762,0	294,0
8.	Петровский	165	9702,0	9702,0	0,0
9.	Пугачевский	95	5586,0	5586,0	0,0
10.	Ртищевский	108	6350,4	6350,4	0,0
11.	Хвалынский	133	7820,4	7820,4	0,0
12.	Энгельский	281	16522,8	15640,8	882,0
13.	Александрово-Гайский	155	9114,0	9114,0	0,0
14.	Аркадакский	127	7467,6	7467,6	0,0
15.	Базарно-Карабулакский	152	8937,6	8937,6	0,0
16.	Балтайский	108	6350,4	6350,4	0,0
17.	Воскресенский	120	7056,0	7056,0	0,0
18.	Дергачевский	118	6938,4	6938,4	0,0
19.	Духовницкий	71	4174,8	4174,8	0,0
20.	Екатериновский	90	5292,0	5292,0	0,0
21.	Ершовский	140	8232,0	8232,0	0,0
22.	Ивантеевский	32	1881,6	1881,6	0,0
23.	Калининский	70	4116,0	4116,0	0,0
24.	Краснокутский	115	6762,0	6762,0	0,0
25.	Краснопартизанский	80	4704,0	4704,0	0,0

26.	Лысогорский	80	4704,0	4704,0	0,0
27.	Новобурасский	75	4410,0	4410,0	0,0
28.	Новоузенский	224	13171,2	13112,4	58,8
29.	Озинский	64	3763,2	3763,2	0,0
30.	Перелюбский	37	2175,6	2175,6	0,0
31.	Питерский	120	7056,0	7056,0	0,0
32.	Ровенский	57	3351,6	3351,6	0,0
33.	Романовский	51	2998,8	2998,8	0,0
34.	Самойловский	59	3469,2	2822,4	646,8
35.	Саратовский	113	6644,4	6644,4	0,0
36.	Советский	140	8232,0	7938,0	294,0
37.	Татищевский	102	5997,6	5997,6	0,0
38.	Турковский	39	2293,2	2293,2	0,0
39.	Федоровский	94	5527,2	5527,2	0,0
<b>Всего:</b>		<b>5191</b>	<b>305230,8</b>	<b>293176,8</b>	<b>12054,0</b>

Приложение № 9 к постановлению  
Правительства области от 7 ноября 2011 года № 624-П

**Перечень работодателей,  
имеющих возможность в соответствии с законодательством организовать в 2011 году  
оснащение специальных рабочих мест для трудоустройства незанятых инвалидов,  
рабочих мест (в том числе надомных) для родителей, воспитывающих детей-инвалидов, многодетных родителей**

№ п/п	Вид экономической деятельности	Муниципальные образования	Перечень предприятий, имеющих возможность организовать оснащение специальных рабочих мест для незанятых инвалидов, рабочих мест (в том числе надомных) для родителей, воспитывающих детей-инвалидов, многодетных родителей	Количество оснащенных рабочих мест
1.	Строительство	Калининский муниципальный район	ООО Фирма «Стройсервис»	1
		Питерский муниципальный район	ИП Горбулин В.В.	1
		Федоровский муниципальный район	ООО «ПроектСтройСервис»	1
		Балаковский муниципальный район	ЗАО «Диорит»	1
			ООО «СПФ «Балаковоспецстрой»	1
		Вольский муниципальный район	ООО «Горизонт»	2
	Балтайский муниципальный район	ЗАО «Скиф»	1	
<b>Итого:</b>				<b>8</b>
2.	Сельское хозяйство, охота и лесное хозяйство	Марксовский муниципальный район	ЗАО «Племенной завод «Мелиоратор»	2
			СХА (колхоз) «Михайловское»	1
		Красноармейский муниципальный район	ООО «Фрегат 2001»	1
		Лысогорский муниципальный район	ИП Глава КФХ Кусаинова Л.А.	1
		Дергачевский муниципальный район	Сельскохозяйственный потребительский кооператив «Маяк»	2
			Ртищевский муниципальный район	ИП глава КФХ Минатуллаев Алимагомед Ибадуллаевич
			Сельскохозяйственный производственный кооператив «Ольховское С»	1
		Советский муниципальный район	ООО «Владимир»	1
		Вольский муниципальный район	Крестьянское (фермерское) хозяйство Даллакян В.Э.	1
			Крестьянское (фермерское) хозяйство Федотов А.И.	1
			Крестьянское (фермерское) хозяйство КАЗАРЯН Геворг Оганнесович	1
			ИП Землянский Виктор Васильевич	1
		Ивантеевский муниципальный район	ООО «Чистые пруды»	1
			ИП Еремин А.В.	2
Ровенский муниципальный район	ООО «Северяне»	1		
Балашовский муниципальный район	ООО «АГРО Прогрессия»	1		
<b>Итого:</b>				<b>20</b>

3.	Обрабатывающие производства	Октябрьский район г.Саратова	ФГУП «Саратовский завод приборных устройств»	2
			ОАО «Электротерм-93»	1
		Фрунзенский район г.Саратова	ООО «Билко»	3
			ООО «СЗСМ»	2
		Кировский район г.Саратова	ООО Электротехнический завод «Гэксар»	2
		Заводской район г.Саратова	ИП Андреева Т.Г.	1
			ИП Куликов И.В.	1
		Ленинский район г.Саратова	ООО ПКФ «Виринея»	3
			ООО «Скиф-сервис»	2
			ИП Джавадов Ш.И.	1
		Энгельсский муниципальный район	ИП Залесский В.О.	2
		Саратовский муниципальный район	ИП Иноземцева	1
		Озинский муниципальный район	Производственный кооператив «Мастер»	2
		Балашовский муниципальный район	ООО «Балашовское предприятие щеточных изделий «Успех»	1
			ОАО «Балашовслюда»	1
		Аткарский муниципальный район	ИП Кислюк М.П.	3
		Балаковский муниципальный район	ЗАО «Резинотехника»	2
Петровский муниципальный район	ЗАО «Петровский завод автозапчастей ОМО ЗИЛ»	1		
Новоузенский муниципальный район	ООО «Хлебокомбинат»	3		
	ПО «Новоузенское»	2		
Красноармейский муниципальный район	ЗАО «Пищевой комбинат»	1		
	ООО «Фотон»	2		
<b>Итого:</b>			<b>39</b>	
4.	Оптовая и розничная торговля, ремонт автотранспортных средств, мотоциклов, бытовых изделий и предметов личного пользования	Фрунзенский район г.Саратова	ЗАО «Детский мир»	3
		Балтайский муниципальный район	ООО «Гамма»	1
		Заводской район г.Саратова	ИП «Мещерякова»	1
			ИП Шидловская С.С.	1
		Энгельсский муниципальный район	ООО «Кооператор»	2
			«Энгельсское РайПО Саратовского Облпотребсоюза»	1
		Аркадакский муниципальный район	ООО «Торговый Дом Саратовпластика»	1
			ИП Красников А.А.	1
		Саратовский муниципальный район	ООО Климанова и К	1
			ИП Крапивина В.Г.	1
		Советский муниципальный район	ИП Лаврентьев Ю.В.	1
		Пугачевский муниципальный район	ООО «ЭРА-Б»	1
		Ровенский муниципальный район	ООО «Нива»	1
		Красноармейский муниципальный район	ИП Инкина С.В.	1
		Аткарский муниципальный район	ИП Ермилова Ю.А.	1
			ИП Котелкова Л.М.	2
		Лысогорский муниципальный район	ИП Тулепкалиева К.К.	1
		Ртищевский муниципальный район	ИП Ромашкин Д.М.	1
		Базарно-Карабулакский муниципальный район	ИП Силаев А.А.	1
			ИП Шаров А.А.	1
Воскресенский муниципальный район	ИП Березовский К.А.	1		
Озинский муниципальный район	ИП Капустян Татьяна Николаевна	1		
	ИП Асадов С.А.	1		
Ершовский муниципальный район	Ершовское Райпо	2		
<b>Итого:</b>			<b>29</b>	
5.	Производство и распределение электроэнергии, газа и воды	Марковский муниципальный район	ООО «Тэкс»	1
<b>Итого:</b>			<b>1</b>	

6.	Образование	Балаковский муниципальный район	НОУ ДПО «Балаковский институт профессиональной подготовки и повышения квалификации»	4
<b>Итого:</b>				<b>4</b>
7.	Транспорт и связь	Заводской район г.Саратова	ОАО «Городтранс»	3
		Ленинский район г.Саратова	ООО «Поволжье»	2
		Аткарский муниципальный район	ИП Корнюхин С.Л.	1
<b>Итого:</b>				<b>6</b>
8.	Здравоохранение и предоставление социальных услуг	Балаковский муниципальный район	ООО НВФ «Гируд И.Н.»	2
			ООО «Дента-С»	1
<b>Итого:</b>				<b>3</b>
9.	Предоставление прочих коммунальных, социальных и персональных услуг	Кировский район г.Саратова	ООО «Сказка»	1
			ИП Ильина С.В.	1
		Ленинский район г.Саратова	ИП Жданова И.Г.	1
			ООО «Босвис»	2
			ООО «Первый Городской Кол-Центр»	19
		Октябрьский район г.Саратова	ООО «Бухгалтерское агентство «ПРОФИТ»	2
			ИП Сидаш Е.С.	1
			ИП Балановская Е.А.	1
		Волжский район г.Саратова	ООО «Гарант Телеком»	4
		Заводской район г.Саратова	ООО «Городской расчетный центр»	3
			ООО «Тепло-Сервис»	1
		Духовницкий муниципальный район	ООО «Уют»	2
			ООО «Русь»	2
		Романовский муниципальный район	ПО «Романовское»	1
		Новоузенский муниципальный район	ООО «Новоузенское коммунальное предприятие»	5
			ООО «Колос»	2
		Красноармейский муниципальный район	ИП Мотузко О.В.	2
		Энгельсский муниципальный район	ИП Баталова О.В.	1
			ИП Горбенко В.М.	3
			МУСП «Ритуал МО г.Энгельса Саратовской области»	1
		Татищевский муниципальный район	ООО Управляющая компания «Жилищник»	1
		Марсовский муниципальный район	ИП Свиридова Л.В.	2
		Балаковский муниципальный район	ООО «Клининг Центр»	2
			ИП Филин С.Б. Такси «Калина»	1
			ИП Арсенян А.Д.	6
		Калининский муниципальный район	ООО «Дом бытовых услуг»	1
		Новобурасский муниципальный район	ИП Романова Н.Н.	1
		Екатериновский муниципальный район	ОАО «Старый элеватор»	1
		Вольский муниципальный район	ООО «Сокол»	2
			ИП Марахтанов В.Ю.	1
			ООО «Жилпромсервис»	1
			ИП Савельева М.И. Модельно-рекламное агентство «OST-WEST»	1
ИП Бердник И.В.	1			
ООО «ВольскКоммунЭнерго»	2			
Лысогорский муниципальный район	ТСЖ «Гарант»	1		
Питерский муниципальный район	МУП «Мионовское»	1		
	Дачное некоммерческое товарищество «Новотульское»	1		
Саратовский муниципальный район	ИП Зенкин А.Н.	1		
Самойловский муниципальный район	ООО «Святославское ЖКХ»	1		
Петровский муниципальный район	ИП Агазарян Наира Гамлетовна	2		
Аткарский муниципальный район	ИП Бирюкова С.Б.	1		
Аркадакский муниципальный район	ИП Шилкина Е.В.	1		

	Перелюбский муниципальный район	ООО «ЖСК - Сервис»	1
		Местная религиозная организация православный Приход храма Архангела Михаила с.Перелюб Перелюбского района Саратовской области Саратовской Епархии Русской Православной Церкви (Московский Патриархат)	1
	Краснокутский муниципальный район	ИП Пархоменко Г.В.	1
	Озинский муниципальный район	ИП Злобин Д.А.	1
	Хвалынский муниципальный район	ИП Сизорова С.А.	1
		ИП Маринчук Сергей Владимирович	1
	Ртищевский муниципальный район	ИП Гечханов Абдул Абдурахманович	1
		ИП Кулакова Е.А.	1
	Пугачевский муниципальный район	ООО «Пугачевтеплосервис»	1
		ООО «Эверест»	1
	Марковский муниципальный район	МУП ЕРМ «Воложка»	1
	Кировский район г.Саратова	ООО «Альянс»	1
	Александрово-Гайский муниципальный район	МУП «Редакция газеты «Заволжские степи»	1
	Балашовский муниципальный район	ОАО «Ремонтная база по ремонту авиационных приборов и аэродромной техники»	1
ЗАТО Светлый		ИП Ментов Леонид Анатольевич	1
Краснопартизанский муниципальный район	Муниципальное унитарное предприятие газеты «Заволжские Степи»	1	
<b>Итого:</b>			<b>103</b>
<b>Итого по области:</b>			<b>213</b>

Приложение № 10 к постановлению  
Правительства области от 7 ноября 2011 года № 624-П

**Технико-экономическое обоснование объемов финансовых средств, необходимых на реализацию дополнительного мероприятия по организации общественных работ, временного трудоустройства работников системообразующих и градообразующих предприятий, находящихся под угрозой увольнения, а также признанных в установленном порядке безработными граждан и граждан, ищущих работу, проживающих в монопрофильных населенных пунктах с напряженной ситуацией на рынке труда**

№ п/п	Показатели	Единица измерения	2011 год
1.	Численность участников дополнительного мероприятия по организации общественных работ, временного трудоустройства работников системообразующих и градообразующих предприятий, находящихся под угрозой увольнения, а также признанных в установленном порядке безработными граждан и граждан, ищущих работу, проживающих в монопрофильных населенных пунктах с напряженной ситуацией на рынке труда (Чор)	чел.	1003
2.	Период участия в общественных работах и во временном трудоустройстве (Пор)	мес.	2,91
3.	Размер возмещения работодателю затрат на оплату труда участников дополнительного мероприятия по организации общественных работ, временного трудоустройства работников системообразующих и градообразующих предприятий, находящихся под угрозой увольнения, а также признанных в установленном порядке безработными граждан и граждан, ищущих работу, проживающих в монопрофильных населенных пунктах с напряженной ситуацией на рынке труда, составляющий в месяц не более установленного законодательством Российской Федерации минимального размера оплаты труда, увеличенного на страховые взносы в государственные внебюджетные фонды и районный коэффициент (Рвозм)	тыс. рублей	5,92010
4.	Объем средств на дополнительное мероприятие по организации общественных работ, временного трудоустройства работников системообразующих и градообразующих предприятий, находящихся под угрозой увольнения, а также признанных в установленном порядке безработными граждан и граждан, ищущих работу, проживающих в монопрофильных населенных пунктах с напряженной ситуацией на рынке труда (Сор): Сор = Чор x Пор x Рвозм	тыс. рублей	17279,2
	<b>Итого,</b> в том числе: средства федерального бюджета (прогнозно) средства областного бюджета	тыс. рублей	<b>17279,2</b>  17279,2 0

Приложение № 11 к постановлению  
Правительства области от 7 ноября 2011 года № 624-П

**Технико-экономическое обоснование объемов финансовых средств, необходимых на реализацию дополнительного мероприятия по опережающему профессиональному обучению и стажировке работников, находящихся под угрозой увольнения (простой, введение режима неполного рабочего времени, проведение мероприятий по высвобождению работников), работников организаций производственной сферы, осуществляющих реструктуризацию и модернизацию производства в соответствии с инвестиционными программами (далее – опережающее профессиональное обучение (стажировка))**

№ п/п	Показатели	Единица измерения	2011 год
1.	Средняя стоимость курса опережающего профессионального обучения, сложившаяся в Саратовской области в 2010 году, скорректированная на уровень инфляции, установленный в соответствии с законодательством Российской Федерации на 2011 год, при средней продолжительности курса обучения 3 месяца (Pi oроб): $Pi\ oроб = 6957,0\ руб. \times 106,5\%$	тыс. рублей	7,409
2.	Численность участников мероприятия по опережающему профессиональному обучению, направленных на обучение, в Саратовской области (Ni oроб)	чел.	1629
3.	Стоимость стажировки в размере 3,0 тыс. рублей на 1 работника в месяц (Pi st)	тыс. рублей	3
4.	Численность работников, направленных на стажировку, в Саратовской области (Ni st)	чел.	26
5.	Расходы на проезд к месту обучения (стажировки) в другую местность и обратно на 1 человека в размерах, предусмотренных постановлением Правительства Российской Федерации от 2 июля 2007 года № 422, в Саратовской области (Pi prz)	тыс. рублей	0,574
6.	Размер суточных расходов за время следования к месту обучения (стажировки) и обратно из расчета 100 рублей в сутки (Pi syt)	тыс. рублей	0,2
7.	Расходы по найму жилого помещения за время пребывания в другой местности, составляющие 550 рублей в сутки при средней продолжительности опережающего профессионального обучения (стажировки) 3 месяца (Pi proj)	тыс. рублей	49,50
8.	Численность участников мероприятия по опережающему профессиональному обучению (стажировке), которые будут направлены на обучение (стажировку) вне места постоянного проживания, в Саратовской области (Ni oроб st prz)	чел.	69
9.	Размер возмещения расходов на оплату труда наставников (1/2 минимального размера оплаты труда, увеличенного на страховые взносы в государственные внебюджетные фонды и районный коэффициент) за 1 стажера в месяц при средней продолжительности стажировки 3 месяца (Pi st zp)	тыс. рублей	2,806
10.	Период участия в опережающем профессиональном обучении (стажировке) (Fi st)	мес.	3
11.	Объем средств на реализацию дополнительного мероприятия по опережающему профессиональному обучению (стажировке), включая расходы на оплату стоимости указанного обучения (стажировки), оплату труда наставников, проезда к месту учебы (стажировки) в другую местность и обратно, проживания в период обучения (стажировки), а также суточные расходы за время следования к месту обучения (стажировки) и обратно (Si oроб): $Si\ oроб = Pi\ oроб \times Ni\ oроб + Pi\ st \times Ni\ st \times Fi\ st + (Pi\ prz + Pi\ syt + Pi\ proj) \times Ni\ oроб\ st\ prz + Pi\ i\ st\ zp \times Ni\ st \times Fi\ st$	тыс. рублей	15991,0
	<b>Итого,</b> в том числе: средства федерального бюджета (прогнозно) средства областного бюджета	тыс. рублей	<b>15991,0</b> 15991,0 0

Приложение № 12 к постановлению  
Правительства области от 7 ноября 2011 года № 624-П

**Технико-экономическое обоснование объемов финансовых средств, необходимых на реализацию дополнительного мероприятия по опережающему профессиональному обучению и стажировке женщин, работающих во вредных и тяжелых условиях труда, с целью их вывода с вредного производства (далее – опережающее профессиональное обучение женщин)**

№ п/п	Показатели	Единица измерения	2011 год
1.	Средняя стоимость курса опережающего профессионального обучения, сложившаяся в Саратовской области в 2010 году, скорректированная на уровень инфляции, установленный в соответствии с законодательством Российской Федерации на 2011 год, при средней продолжительности курса обучения 3 месяца (Pi oроб): $Pi\ oроб = 6957,0\ руб. \times 106,5\%$	тыс. рублей	7,409
2.	Численность участников мероприятия по опережающему профессиональному обучению женщин, направленных на обучение, в Саратовской области (Ni oробg), из них: численность женщин, направленных на стажировку, в Саратовской области (Ni stg)	чел.	50 7
3.	Стоимость стажировки в размере 3,0 тыс. рублей на 1 человека в месяц (Pi st)	тыс. рублей	3

4.	Расходы на проезд к месту обучения (стажировки) в другую местность и обратно на 1 человека в размерах, предусмотренных постановлением Правительства Российской Федерации от 2 июля 2007 года № 422, в Саратовской области (Pi prz)	тыс. рублей	0,574
5.	Размер суточных расходов за время следования к месту обучения (стажировки) и обратно из расчета 100 рублей в сутки (Pi syt)	тыс. рублей	0,2
6.	Расходы по найму жилого помещения за время пребывания в другой местности, составляющие 550 рублей в сутки при средней продолжительности опережающего профессионального обучения (стажировки) 3 месяца (Pi proj)	тыс. рублей	49,50
7.	Численность участников мероприятия по опережающему профессиональному обучению женщин, которые будут направлены на обучение (стажировку) вне места постоянного проживания, в Саратовской области (Ni opobg st prz)	чел.	4
8.	Размер возмещения расходов на оплату труда наставников (1/2 минимального размера оплаты труда, увеличенного на страховые взносы в государственные внебюджетные фонды и районный коэффициент) за 1 стажера в месяц при средней продолжительности стажировки 3 месяца (Pi stg zp)	тыс. рублей	2,80000
9.	Период участия в опережающем профессиональном обучении женщин (Fi st)	мес.	3
10.	Объем средств на реализацию дополнительного мероприятия по опережающему профессиональному обучению женщин, включая расходы на оплату стоимости указанного обучения (стажировки), оплату труда наставников, проезда к месту учебы (стажировки) в другую местность и обратно, проживания в период обучения (стажировки), а также суточные расходы за время следования к месту обучения (стажировки) и обратно (Si opobg): Si opobg = Pi opob * Ni opobg + Pi st * Ni stg * Fi st + (Pi prz + Pi syt + Pi proj) * Ni opobg st prz + Pi stg zp * Ni stg * Fi st	тыс. рублей	693,3
<b>Итого,</b> в том числе: средства федерального бюджета (прогнозно) средства областного бюджета		тыс. рублей	<b>693,3</b>  693,3 0

Приложение № 13 к постановлению  
Правительства области от 7 ноября 2011 года № 624-П

**Технико-экономическое обоснование объемов финансовых средств,  
необходимых на реализацию дополнительного мероприятия по профессиональной подготовке,  
переподготовке и повышению квалификации женщин, находящихся в отпуске по уходу за ребенком до трех лет,  
планирующих возвращение к трудовой деятельности**

№ п/п	Показатели	Единица измерения	2011 год
1.	Средняя стоимость курса обучения, сложившаяся в Саратовской области в 2010 году, скорректированная на уровень инфляции, установленный в соответствии с законодательством Российской Федерации на 2011 год при средней продолжительности курса обучения 2,67 месяца (Pi opob): Pi opob = 6 408,0 руб. x 106,5 %	тыс. рублей	6,82452
2.	Численность участников мероприятия по профессиональной подготовке, переподготовке и повышению квалификации женщин, находящихся в отпуске по уходу за ребенком до трех лет, планирующих возвращение к трудовой деятельности, в Саратовской области (Ni podg)	чел.	357
3.	Расходы на проезд к месту обучения в другую местность и обратно на 1 человека в размерах, предусмотренных постановлением Правительства Российской Федерации от 2 июля 2007 года № 422, в Саратовской области (Pi prz)	тыс. рублей	0,562
4.	Размер суточных расходов за время следования к месту обучения и обратно, из расчета 100 рублей в сутки (Pi syt)	тыс. рублей	0,2
5.	Расходы по найму жилого помещения за время пребывания в другой местности, составляющие 550 рублей в сутки при средней продолжительности обучения 3 месяца (Pi proj)	тыс. рублей	49,5
6.	Численность участников мероприятия по профессиональной подготовке, переподготовке и повышению квалификации женщин, находящихся в отпуске по уходу за ребенком до трех лет, которые будут направлены на обучение вне места постоянного проживания, в Саратовской области (Ni podg prz)	чел.	0
7.	Объем средств на реализацию дополнительного мероприятия по профессиональной подготовке, переподготовке и повышению квалификации женщин, находящихся в отпуске по уходу за ребенком до трех лет, планирующих возвращение к трудовой деятельности, включая расходы на оплату стоимости указанного обучения, проезда к месту учебы в другую местность и обратно, проживания в период обучения, а также суточные расходы за время следования к месту обучения и обратно (Si podg): Si podg = Pi opob * Ni podg + (Pi prz + Pi syt + Pi proj) * Ni podg prz	тыс. рублей	2 436,4
<b>Итого,</b> в том числе: средства федерального бюджета (прогнозно) средства областного бюджета		тыс. рублей	<b>2436,4</b>  2436,4 0

Приложение № 14 к постановлению  
Правительства области от 7 ноября 2011 года № 624-П

**Технико-экономическое обоснование объемов финансовых средств,  
необходимых на реализацию дополнительного мероприятия  
по организации стажировки выпускников образовательных учреждений  
в целях приобретения ими опыта работы**

№ п/п	Показатели	Единица измерения	2011 год
1.	Численность выпускников образовательных учреждений, участвующих в дополнительном мероприятии по организации стажировки выпускников образовательных учреждений в целях приобретения ими опыта работы (Ч стаж)	чел.	1200
2.	Численность выпускников образовательных учреждений, стажирующихся под руководством наставников (Ч вып наст)	чел.	400
3.	Размер возмещения работодателю затрат на оплату труда участников дополнительного мероприятия по организации стажировки выпускников образовательных учреждений в целях приобретения ими опыта работы, составляющий в месяц не более установленного законодательством Российской Федерации минимального размера оплаты труда, увеличенного на страховые взносы в государственные внебюджетные фонды и районный коэффициент, за 1 стажера (Рстаж)	тыс. рублей	5,96605
4.	Размер возмещения работодателю затрат на выплаты за наставничество, составляющий в месяц не более одной второй установленного законодательством Российской Федерации минимального размера оплаты труда, увеличенного на страховые взносы в государственные внебюджетные фонды и районный коэффициент, за 1 выпускника (Рнаст)	тыс. рублей	2,98303
5.	Период участия в дополнительном мероприятии по организации стажировки выпускников образовательных учреждений в целях приобретения ими опыта работы (П)	мес.	3,44
6.	Объем средств на реализацию дополнительного мероприятия по организации стажировки выпускников образовательных учреждений в целях приобретения ими опыта работы (Сст): $Sст = (Ч\text{ стаж} \times Рстаж + Ч\text{ вып наст} \times Рнаст) \times П$	тыс. рублей	28732,5
	<b>Итого:</b>	тыс. рублей	<b>28732,5</b>
	в том числе:		
	средства федерального бюджета (прогнозно)		21992,5
	средства областного бюджета		6740,0

Приложение № 15 к постановлению  
Правительства области от 7 ноября 2011 года № 624-П

**Технико-экономическое обоснование объемов финансовых средств,  
необходимых на реализацию дополнительного мероприятия по содействию самозанятости  
безработных граждан и стимулированию создания безработными гражданами,  
открывшими собственное дело, дополнительных рабочих мест  
для трудоустройства безработных граждан**

№ п/п	Показатели	Единица измерения	2011 год
1.	Общая численность граждан из числа безработных, открывших собственное дело, и трудоустроенных безработных граждан на рабочие места, созданные открывшими собственное дело безработными гражданами (Чобщ)	единицы	5191
2.	Сумма 12-кратной максимальной величины пособия по безработице (SUMpn)	тыс. рублей	58,8
3.	Объем средств на реализацию дополнительного мероприятия по содействию самозанятости безработных граждан и стимулированию создания безработными гражданами, открывшими собственное дело, дополнительных рабочих мест для трудоустройства безработных граждан (Смпр): $Sмпр = Чобщ \times SUMpn$	тыс. рублей	305230,8
	<b>Итого,</b>	тыс. рублей	<b>305230,8</b>
	в том числе:		
	средства федерального бюджета (прогнозно)		293176,8
	средства областного бюджета		12054,0

Приложение № 16 к постановлению  
Правительства области от 7 ноября 2011 года № 624-П

**Технико-экономическое обоснование объема финансовых средств,  
необходимых на реализацию дополнительного мероприятия  
по содействию трудоустройству незанятых инвалидов, родителей,  
воспитывающих детей-инвалидов, многодетных родителей**

№ п/п	Показатели	Единица измерения	2011 год
1.	Количество дополнительных рабочих мест (в том числе специальных) для трудоустройства незанятых инвалидов, родителей, воспитывающих детей-инвалидов, многодетных родителей (ЧРМ)	ед.	105
2.	Размер возмещения работодателю затрат на приобретение, монтаж и установку оборудования для оснащения специальных рабочих мест для трудоустройства незанятых инвалидов, рабочих мест (в том числе надомных) для родителей, воспитывающих детей-инвалидов, многодетных родителей, за 1 рабочее место (ЗРМ)	тыс. рублей	49,684
3.	Объем средств на реализацию дополнительного мероприятия по содействию трудоустройству незанятых инвалидов, родителей, воспитывающих детей-инвалидов, многодетных родителей (СРМ): СРМ = ЧРМ x ЗРМ	тыс. рублей	5216,8
<b>Итого,</b> в том числе: средства федерального бюджета (прогнозно) средства областного бюджета		тыс. рублей	<b>5216,8</b>  5216,8 0

Приложение № 17 к постановлению  
Правительства области от 7 ноября 2011 года № 624-П

**Объемы финансового обеспечения  
дополнительных мероприятий Программы**

Наименование дополнительных мероприятий Программы	Численность участников (человек)	Затраты на реализацию Программы (тыс. рублей)		
		всего	в том числе:	
			за счет средств федерального бюджета (прогнозно)	за счет средств областного бюджета
1. Опережающее профессиональное обучение и стажировка работников, находящихся под угрозой увольнения (простой, введение режима неполного рабочего времени, проведение мероприятий по высвобождению работников), работников организаций производственной сферы, осуществляющих реструктуризацию и модернизацию производства в соответствии с инвестиционными проектами	1629	15991,0	15991,0	0,0
2. Опережающее профессиональное обучение и стажировка женщин, работающих во вредных и тяжелых условиях труда, с целью их вывода с вредного производства	50	693,3	693,3	0,0
3. Профессиональная подготовка, переподготовка и повышение квалификации женщин, находящихся в отпуске по уходу за ребенком до трех лет, планирующих возвращение к трудовой деятельности	357	2436,4	2436,4	0,0
4. Организация общественных работ, временного трудоустройства работников системообразующих и градообразующих предприятий, находящихся под угрозой увольнения, а также признанных в установленном порядке безработными граждан и граждан, ищущих работу, проживающих в монопрофильных населенных пунктах с напряженной ситуацией на рынке труда	1003	17279,2	17279,2	0,0
5. Стажировка выпускников образовательных учреждений в целях приобретения ими опыта работы	1200	28732,5	21992,5	6740,0
6. Содействие трудоустройству незанятых инвалидов, родителей, воспитывающих детей-инвалидов, многодетных родителей	105	5216,8	5216,8	0,0
7. Содействие самозанятости безработных граждан и стимулирование создания безработными гражданами, открывшими собственное дело, дополнительных рабочих мест для трудоустройства безработных граждан	5191	305230,8	293176,8	12054,0
8. Информационное сопровождение реализации областной целевой программы «О дополнительных мероприятиях, направленных на снижение напряженности на рынке труда Саратовской области, на 2011 год»		300,0	300,0	0,0
<b>Итого:</b>	<b>9535</b>	<b>375880,0</b>	<b>357086,0</b>	<b>18794,0</b>

Приложение № 18 к постановлению  
Правительства области от 7 ноября 2011 года № 624-П

**Перечень образовательных учреждений,  
на базе которых в соответствии с законодательством возможно опережающее  
профессиональное обучение (стажировка) работников, находящихся под угрозой увольнения  
(простой, введение режима неполного рабочего времени, проведение мероприятий по высвобождению работников),  
работников организаций производственной сферы, осуществляющих реструктуризацию  
и модернизацию производства в соответствии с инвестиционными проектами, женщин,  
работающих во вредных и тяжелых условиях труда, с целью их вывода с вредного производства,  
профессиональная подготовка, переподготовка и повышение квалификации женщин,  
находящихся в отпуске по уходу за ребенком до трех лет,  
планирующих возвращение к трудовой деятельности, в Саратовской области в 2011 году**

№ п/п	Профессия, образовательная программа	Количество вакансий в муниципальных образованиях по указанным профессиям, ед. (средняя заработная плата по указанной профессии, тыс. рублей)	Учебное заведение (по согласованию)
1.	Автоматчик	12 (8,4)	Открытое акционерное общество «Балаковорезинотехника»
2.	Агент по снабжению	1 (4,5)	Частное образовательное учреждение дополнительного профессионального образования (повышения квалификации) специалистов «Межрегиональный учебный центр охраны труда и промышленной безопасности»
3.	Агент торговый	52 (10,0)	Частное образовательное учреждение дополнительного профессионального образования (повышения квалификации) специалистов «Межрегиональный учебный центр охраны труда и промышленной безопасности»
4.	Агент рекламный	13 (4,5)	Частное образовательное учреждение дополнительного профессионального образования (повышения квалификации) специалистов «Межрегиональный учебный центр охраны труда и промышленной безопасности»
5.	Администратор офиса	15 (6,4)	Автономная некоммерческая образовательная организация дополнительного профессионального образования «Учебный центр «Трайтек»
6.	Аккумуляторщик	2 (6,0)	Государственное образовательное учреждение среднего профессионального образования «Саратовский областной химико-технологический техникум»
7.	Аппаратчик электролиза	44 (6,0)	Федеральное государственное учреждение «Всероссийский научно-исследовательский институт охраны и экономики труда» Министерства здравоохранения и социального развития Российской Федерации
8.	Аппаратчик пищевой продукции	12 (6,0)	Частное образовательное учреждение дополнительного профессионального образования (повышения квалификации) специалистов «Межрегиональный учебный центр охраны труда и промышленной безопасности»
9.	Аппаратчик производства сухих молочных продуктов	3 (6,0)	Негосударственное образовательное учреждение дополнительного профессионального образования (повышения квалификации) специалистов «Балаковский институт профессиональной переподготовки и повышения квалификации»
10.	Аппаратчик приготовления химических растворов	2 (6,0)	Частное образовательное учреждение дополнительного профессионального образования (повышения квалификации) специалистов «Межрегиональный учебный центр охраны труда и промышленной безопасности»
11.	Аппаратчик химводоочистки	4 (6,0)	Негосударственное образовательное учреждение дополнительного профессионального образования (повышения квалификации) специалистов «Балаковский институт профессиональной переподготовки и повышения квалификации»
12.	Бармен	38 (5,3)	Негосударственное образовательное учреждение дополнительного профессионального образования (повышения квалификации) специалистов «Балаковский институт профессиональной переподготовки и повышения квалификации»
13.	Брошюровщик	12 (8,0)	Федеральное государственное учреждение «Всероссийский научно-исследовательский институт охраны и экономики труда» Министерства здравоохранения и социального развития Российской Федерации
14.	Бетонщик	30 (10,0)	Негосударственное образовательное учреждение дополнительного профессионального образования (повышения квалификации) специалистов «Балаковский институт профессиональной переподготовки и повышения квалификации»

15.	Бухгалтер предприятия, бухгалтер коммерческого предприятия	104 (8,0)	<ol style="list-style-type: none"> <li>1. Вольский филиал государственного образовательного учреждения среднего профессионального образования «Всероссийский государственный колледж строительства мостов и гидротехнических сооружений»</li> <li>2. Государственное автономное образовательное учреждение дополнительного профессионального образования (повышения квалификации) специалистов «Саратовский областной учебный центр»</li> <li>3. Федеральное государственное бюджетное образовательное учреждение высшего профессионального образования «Саратовский государственный социально-экономический университет»</li> <li>4. Государственное образовательное учреждение высшего профессионального образования «Саратовский государственный технический университет»</li> <li>5. Негосударственное образовательное учреждение дополнительного профессионального образования (повышения квалификации) специалистов «Балаковский институт профессиональной переподготовки и повышения квалификации»</li> <li>6. Негосударственное некоммерческое образовательное учреждение дополнительного профессионального образования (повышения квалификации) специалистов «Профессиональный бухгалтер»</li> <li>7. Негосударственное образовательное учреждение «Школа бизнеса Диполь»</li> <li>8. Частное образовательное учреждение дополнительного профессионального образования (повышения квалификации специалистов) «Балашовский центр профессиональной подготовки и повышения квалификации»</li> <li>9. Государственное образовательное учреждение высшего профессионального образования «Саратовский государственный технический университет» Институт развития бизнеса и стратегий</li> <li>10. Государственное образовательное учреждение среднего профессионального образования «Балаковский автомобильно-электромеханический техникум»</li> <li>11. Федеральное государственное образовательное учреждение среднего профессионального образования «Саратовский финансово-технологический колледж»</li> </ol>
16.	Бухгалтер со знанием 1С: Бухгалтерия	104 (8,0)	<p>Автономная некоммерческая образовательная организация дополнительного профессионального образования «Учебный центр «Трайтек»</p>
17.	Водитель автомобиля	538 (10,0)	<ol style="list-style-type: none"> <li>1. Государственное автономное образовательное учреждение дополнительного профессионального образования (повышения квалификации) специалистов Саратовской области «Учебный центр транспортной отрасли»</li> <li>2. Государственное образовательное учреждение высшего профессионального образования «Саратовский государственный технический университет»</li> <li>3. Негосударственное образовательное учреждение Пугачевская автомобильная школа РОСТО (ДОСААФ)</li> <li>4. Негосударственное образовательное учреждение Ртищевская автомобильная школа Саратовского областного совета общероссийской общественной организации «Российская оборонная спортивно-техническая организация - РОСТО (ДОСААФ)»</li> <li>5. Негосударственное образовательное учреждение Саратовская радиотехническая школа РОСТО (ДОСААФ)</li> <li>6. Федеральное государственное учреждение «Всероссийский научно-исследовательский институт охраны и экономики труда» Министерства здравоохранения и социального развития Российской Федерации</li> <li>7. Негосударственное образовательное учреждение начального профессионального образования Саратовская объединенная техническая школа № 2 РОСТО (ДОСААФ)</li> <li>8. Частное образовательное учреждение дополнительного профессионального образования «Саратовнедра»</li> <li>9. Негосударственное образовательное учреждение начального профессионального образования Энгельсская автомобильная школа Саратовского областного совета общероссийской общественной организации «Российская оборонная спортивно-техническая организация – РОСТО (ДОСААФ)»</li> <li>10. Государственное образовательное учреждение начального профессионального образования «Профессиональное училище № 50»</li> <li>11. Частное образовательное учреждение дополнительного профессионального образования и профессиональной подготовки «Аткарская автошкола»</li> <li>12. Негосударственное образовательное учреждение «Вольская объединенная школа РОСТО»</li> <li>13. Государственное образовательное учреждение начального профессионального образования «Профессиональный лицей № 65»</li> <li>14. Частное образовательное учреждение профессиональной подготовки РОСТО «ДОСААФ» в Новоузенском районе Саратовской области</li> <li>15. Автономная некоммерческая образовательная организация «Автошкола КАСКАД»</li> <li>16. Государственное образовательное учреждение начального профессионального образования «Профессиональное училище № 76»</li> </ol>

			17. Частное образовательное учреждение профессиональной подготовки РОСТО (ДОСААФ) 18. Частное образовательное учреждение профессиональной подготовки «Новоузенская автошкола» 19. Федеральное государственное бюджетное образовательное учреждение высшего профессионального образования «Саратовский государственный социально-экономический университет»
18.	Водитель погрузчика, водитель погрузчика аккумуляторного	46 (11,5)	1. Государственное автономное образовательное учреждение дополнительного профессионального образования (повышения квалификации) специалистов «Саратовский областной учебный центр» 2. Негосударственное образовательное учреждение дополнительного профессионального образования (повышения квалификации) специалистов «Балаковский институт профессиональной переподготовки и повышения квалификации» 3. Негосударственное образовательное учреждение дополнительного профессионального образования «Региональный центр профессионального образования» 4. Федеральное государственное учреждение «Всероссийский научно-исследовательский институт охраны и экономики труда» Министерства здравоохранения и социального развития Российской Федерации 5. Федеральное государственное бюджетное образовательное учреждение высшего профессионального образования «Саратовский государственный социально-экономический университет» 6. Частное образовательное учреждение дополнительного профессионального образования «Учебный центр «Прогресс» 7. Частное образовательное учреждение дополнительного профессионального образования «Саратовнедра» 8. Государственное образовательное учреждение начального профессионального образования «Профессиональное училище № 9»
19.	Водитель электро- и автотележки	9 (12,0)	Федеральное государственное бюджетное образовательное учреждение высшего профессионального образования «Саратовский государственный социально-экономический университет»
20.	Газосварщик	7 (10,0)	1. Государственное образовательное учреждение начального профессионального образования «Профессиональный лицей № 71» 2. Федеральное государственное учреждение «Всероссийский научно-исследовательский институт охраны и экономики труда» Министерства здравоохранения и социального развития Российской Федерации
21.	Гальваник	12 (10,0)	Автономная некоммерческая организация дополнительного профессионального образования (повышения квалификации) специалистов «Учебный центр «Знание»
22.	Газорезчик	10 (10,0)	Негосударственное образовательное учреждение дополнительного профессионального образования (повышения квалификации) специалистов «Балаковский институт профессиональной переподготовки и повышения квалификации»
23.	Делопроизводитель	10 (5,2)	1. Автономная некоммерческая образовательная организация дополнительного профессионального образования «Учебный центр «Трайтек» 2. Частное образовательное учреждение дополнительного профессионального образования (повышения квалификации) специалистов «Межрегиональный учебный центр охраны труда и промышленной безопасности»
24.	Домашний воспитатель детей дошкольного возраста	3 (8,0)	1. Государственное образовательное учреждение среднего профессионального образования «Саратовский областной социально-педагогический колледж» 2. Федеральное государственное бюджетное образовательное учреждение высшего профессионального образования «Саратовский государственный социально-экономический университет»
25.	Заточник	15 (10,0)	Федеральное государственное учреждение «Всероссийский научно-исследовательский институт охраны и экономики труда» Министерства здравоохранения и социального развития Российской Федерации
26.	Закройщик	8 (6,0)	Негосударственное образовательное учреждение дополнительного профессионального образования (повышения квалификации) специалистов «Балаковский институт профессиональной переподготовки и повышения квалификации»
27.	Испытатель резиновых изделий	5 (7,0)	Открытое акционерное общество «Балаковорезинотехника»
28.	Изготовитель полуфабрикатов из мяса птицы	10 (8,0)	Негосударственное образовательное учреждение дополнительного профессионального образования (повышения квалификации) специалистов «Балаковский институт профессиональной переподготовки и повышения квалификации»
29.	Кассир торгового зала	82 (10,0)	1. Негосударственное образовательное учреждение дополнительного профессионального образования (повышения квалификации) специалистов «Балаковский институт профессиональной переподготовки и повышения квалификации» 2. Государственное образовательное учреждение начального профессионального образования «Профессиональный лицей № 47»
30.	Комплектовщик	61 (9,0)	Открытое акционерное общество «Балаковорезинотехника»

31.	Кочегар технологических печей	12 (7,0)	Государственное автономное образовательное учреждение дополнительного профессионального образования (повышения квалификации) специалистов «Саратовский областной учебный центр»
32.	Косметик	9 (4,8)	Негосударственное образовательное учреждение дополнительного профессионального образования (повышения квалификации) специалистов «Балаковский институт профессиональной переподготовки и повышения квалификации»
33.	Кондитер	92 (7,5)	Негосударственное образовательное учреждение дополнительного профессионального образования (повышения квалификации) специалистов «Балаковский институт профессиональной переподготовки и повышения квалификации»
34.	Кровельщик по рулонным кровлям и по кровлям из штучных материалов	22 (8,5)	Негосударственное образовательное учреждение дополнительного профессионального образования (повышения квалификации) специалистов «Балаковский институт профессиональной переподготовки и повышения квалификации»
35.	Кровельщик	37 (10,0)	Негосударственное образовательное учреждение дополнительного профессионального образования (повышения квалификации) специалистов «Балаковский институт профессиональной переподготовки и повышения квалификации»
36.	Каменщик	110 (9,0)	1. Федеральное государственное учреждение «Всероссийский научно-исследовательский институт охраны и экономики труда» Министерства здравоохранения и социального развития Российской Федерации 2. Негосударственное образовательное учреждение дополнительного профессионального образования (повышения квалификации) специалистов «Балаковский институт профессиональной переподготовки и повышения квалификации»
37.	Кухонный рабочий	50 (6,0)	Негосударственное образовательное учреждение дополнительного профессионального образования (повышения квалификации) специалистов «Балаковский институт профессиональной переподготовки и повышения квалификации»
38.	Лаборант химического анализа	59 (6,0)	1. Государственное автономное образовательное учреждение дополнительного профессионального образования (повышения квалификации) специалистов «Саратовский областной учебный центр» 2. Частное образовательное учреждение дополнительного профессионального образования «Саратовнедра» 3. Негосударственное образовательное учреждение дополнительного профессионального образования (повышения квалификации) специалистов «Балаковский институт профессиональной переподготовки и повышения квалификации»
39.	Лаборант химического анализа по контролю технологии	59 (6,0)	ООО «Балаковские минеральные удобрения»
40.	Лифтер	5 (6,0)	1. Государственное автономное образовательное учреждение дополнительного профессионального образования (повышения квалификации) специалистов «Саратовский областной учебный центр» 2. Негосударственное образовательное учреждение дополнительного профессионального образования (повышения квалификации) специалистов «Балаковский институт профессиональной переподготовки и повышения квалификации» 3. Федеральное государственное учреждение «Всероссийский научно-исследовательский институт охраны и экономики труда» Министерства здравоохранения и социального развития Российской Федерации 4. Автономная некоммерческая организация дополнительного профессионального образования (и повышения квалификации) специалистов «Учебный центр «Знание»
41.	Маляр	94 (8,5)	1. Негосударственное образовательное учреждение дополнительного профессионального образования (повышения квалификации) специалистов «Балаковский институт профессиональной переподготовки и повышения квалификации» 2. Федеральное государственное учреждение «Всероссийский научно-исследовательский институт охраны и экономики труда» Министерства здравоохранения и социального развития Российской Федерации
42.	Маникюрша	44 (4,9)	1. Негосударственное образовательное учреждение дополнительного профессионального образования (повышения квалификации) специалистов «Балаковский институт профессиональной переподготовки и повышения квалификации» 2. Государственное образовательное учреждение начального профессионального образования «Профессиональный лицей № 47» 3. Частное образовательное учреждение дополнительного профессионального образования (повышения квалификации) специалистов «Саратовская школа индустрии красоты»
43.	Маникюрша, педикюрша	40 (5,9)	1. Государственное образовательное учреждение среднего профессионального образования «Саратовский техникум строительных технологий и сферы обслуживания» 2. Частное образовательное учреждение дополнительного профессионального образования (повышения квалификации) специалистов «Саратовская школа индустрии красоты»

44.	Маникюрша (с умением наращивания ногтей), педикюрша	44 (4,9)	1. Федеральное государственное учреждение «Всероссийский научно-исследовательский институт охраны и экономики труда» Министерства здравоохранения и социального развития Российской Федерации 2. Частное образовательное учреждение дополнительного профессионального образования (повышения квалификации) специалистов «Саратовская школа индустрии красоты»
45.	Мастер пищевой продукции	2 (8,0)	Частное образовательное учреждение дополнительного профессионального образования (повышения квалификации) специалистов «Межрегиональный учебный центр охраны труда и промышленной безопасности»
46.	Машинист автогрейдера	19 (12,0)	1. Негосударственное образовательное учреждение дополнительного профессионального образования (повышения квалификации) специалистов «Балаковский институт профессиональной переподготовки и повышения квалификации» 2. Частное образовательное учреждение дополнительного профессионального образования «Саратовнедра» 3. Федеральное государственное учреждение «Всероссийский научно-исследовательский институт охраны и экономики труда» Министерства здравоохранения и социального развития Российской Федерации 4. Частное образовательное учреждение дополнительного профессионального образования «Балаковский учебно-курсовой центр «Ресурс»
47.	Машинист автовышки и автогидроподъемника	6 (12,0)	Федеральное государственное бюджетное образовательное учреждение высшего профессионального образования «Саратовский государственный социально-экономический университет»
48.	Машинист бульдозера	22 (12,0)	1. Негосударственное образовательное учреждение дополнительного профессионального образования (повышения квалификации) специалистов «Балаковский институт профессиональной переподготовки и повышения квалификации» 2. Федеральное государственное учреждение «Всероссийский научно-исследовательский институт охраны и экономики труда» Министерства здравоохранения и социального развития Российской Федерации 3. Частное образовательное учреждение дополнительного профессионального образования «Саратовнедра» 4. Частное образовательное учреждение дополнительного профессионального образования «Балаковский учебно-курсовой центр «Ресурс» 5. Автономная некоммерческая образовательная организация «Автошкола КАСКАД»
49.	Машинист катка	9 (12,0)	1. Негосударственное образовательное учреждение дополнительного профессионального образования (повышения квалификации) специалистов «Балаковский институт профессиональной переподготовки и повышения квалификации» 2. Частное образовательное учреждение дополнительного профессионального образования «Саратовнедра» 3. Федеральное государственное учреждение «Всероссийский научно-исследовательский институт охраны и экономики труда» Министерства здравоохранения и социального развития Российской Федерации
50.	Машинист катка самоходного с гладкими вальцами	5 (12,0)	Негосударственное образовательное учреждение дополнительного профессионального образования (повышения квалификации) специалистов «Балаковский институт профессиональной переподготовки и повышения квалификации»
51.	Машинист компрессорных установок	8 (8,0)	1. Негосударственное образовательное учреждение дополнительного профессионального образования (повышения квалификации) специалистов «Балаковский институт профессиональной переподготовки и повышения квалификации» 2. Негосударственное образовательное учреждение дополнительного профессионального образования «Региональный центр профессионального образования» 3. Федеральное государственное учреждение «Всероссийский научно-исследовательский институт охраны и экономики труда» Министерства здравоохранения и социального развития Российской Федерации 4. Частное образовательное учреждение дополнительного профессионального образования (повышения квалификации) специалистов «Балашовский центр профессиональной подготовки и повышения квалификации» 5. Частное образовательное учреждение дополнительного профессионального образования «Саратовнедра» 6. Федеральное государственное бюджетное образовательное учреждение высшего профессионального образования «Саратовский государственный социально-экономический университет» 7. Государственное автономное образовательное учреждение дополнительного профессионального образования (повышения квалификации) специалистов «Саратовский областной учебный центр»
52.	Машинист крана (мостового, козлового, башенного, монтажного)	78 (12,0)	1. Государственное автономное образовательное учреждение дополнительного профессионального образования (повышения квалификации) специалистов «Саратовский областной учебный центр» 2. Негосударственное образовательное учреждение дополнительного профессионального образования (повышения квалификации) специалистов «Балаковский институт профессиональной переподготовки и повышения квалификации»

			<p>3. Федеральное государственное учреждение «Всероссийский научно-исследовательский институт охраны и экономики труда» Министерства здравоохранения и социального развития Российской Федерации</p> <p>4. Федеральное государственное бюджетное образовательное учреждение высшего профессионального образования «Саратовский государственный социально-экономический университет»</p> <p>5. Частное образовательное учреждение дополнительного профессионального образования (повышения квалификации специалистов) «Балашовский центр профессиональной подготовки и повышения квалификации»</p> <p>6. Частное образовательное учреждение дополнительного профессионального образования «Саратовнедра»</p> <p>7. Частное образовательное учреждение дополнительного профессионального образования «Учебный центр «Прогресс»</p> <p>8. Государственное автономное образовательное учреждение дополнительного профессионального образования (повышения квалификации) специалистов «Саратовский областной учебный центр»</p>
53.	Машинист крана автомобильного	15 (12,0)	<p>1. Государственное автономное образовательное учреждение дополнительного профессионального образования (повышения квалификации) специалистов «Саратовский областной учебный центр»</p> <p>2. Негосударственное образовательное учреждение дополнительного профессионального образования (повышения квалификации) специалистов «Балаковский институт профессиональной переподготовки и повышения квалификации»</p> <p>3. Федеральное государственное учреждение «Всероссийский научно-исследовательский институт охраны и экономики труда» Министерства здравоохранения и социального развития Российской Федерации</p> <p>4. Частное образовательное учреждение дополнительного профессионального образования (повышения квалификации специалистов) «Балашовский центр профессиональной подготовки и повышения квалификации»</p> <p>5. Частное образовательное учреждение дополнительного профессионального образования «Саратовнедра»</p> <p>6. Государственное автономное образовательное учреждение дополнительного профессионального образования (повышения квалификации) специалистов «Саратовский областной учебный центр»</p> <p>7. Частное образовательное учреждение дополнительного профессионального образования «Учебный центр «Прогресс»</p> <p>8. Федеральное государственное бюджетное образовательное учреждение высшего профессионального образования «Саратовский государственный социально-экономический университет»</p> <p>9. Частное образовательное учреждение дополнительного профессионального образования «Балаковский учебно-курсовой центр «Ресурс»</p>
54.	Машинист насосных установок	8 (5,0)	<p>1. Частное образовательное учреждение дополнительного профессионального образования «Саратовнедра»</p> <p>2. Негосударственное образовательное учреждение дополнительного профессионального образования (повышения квалификации) специалистов «Балаковский институт профессиональной переподготовки и повышения квалификации»</p>
55.	Машинист по компрессовке пленки	12 (11,0)	<p>1. Частное образовательное учреждение дополнительного профессионального образования «Саратовнедра»</p> <p>2. Негосударственное образовательное учреждение дополнительного профессионального образования (повышения квалификации) специалистов «Балаковский институт профессиональной переподготовки и повышения квалификации»</p>
56.	Машинист экскаватора	35 (15,0)	<p>1. Негосударственное образовательное учреждение дополнительного профессионального образования (повышения квалификации) специалистов «Балаковский институт профессиональной переподготовки и повышения квалификации»</p> <p>2. Федеральное государственное учреждение «Всероссийский научно-исследовательский институт охраны и экономики труда» Министерства здравоохранения и социального развития Российской Федерации</p> <p>3. Частное образовательное учреждение дополнительного профессионального образования «Саратовнедра»</p>
57.	Машинист укладчика асфальтобетона	2 (15,0)	<p>Негосударственное образовательное учреждение дополнительного профессионального образования (повышения квалификации) специалистов «Балаковский институт профессиональной переподготовки и повышения квалификации»</p>
58.	Менеджер по персоналу, менеджер по управлению персоналом	35 (12,0)	<p>1. Вольский филиал государственного образовательного учреждения среднего профессионального образования «Всероссийский государственный колледж строительства мостов и гидротехнических сооружений»</p> <p>2. Государственное автономное образовательное учреждение дополнительного профессионального образования (повышения квалификации) специалистов «Саратовский областной учебный центр»</p> <p>3. Государственное образовательное учреждение высшего профессионального образования «Саратовский государственный технический университет»</p>

			4. Федеральное государственное учреждение «Всероссийский научно-исследовательский институт охраны и экономики труда» Министерства здравоохранения и социального развития Российской Федерации 5. Частное образовательное учреждение Учебный центр «Сократ»
59.	Менеджер по продажам	38 (12,0)	Автономная некоммерческая образовательная организация дополнительного профессионального образования «Учебный центр «Трайтек»
60.	Менеджер по закупкам	1 (5,0)	Автономная некоммерческая образовательная организация дополнительного профессионального образования «Учебный центр «Трайтек»
61.	Менеджер сметного дела	10 (10,0)	Государственное образовательное учреждение высшего профессионального образования «Саратовский государственный технический университет»
62.	Медицинская сестра (диетолог, сестринское дело)	310 (5,2)	Федеральное государственное образовательное учреждение среднего профессионального образования «Саратовский медицинский колледж Росздрава»
63.	Медицинская сестра (физиотерапия)	310 (5,2)	Негосударственная автономная некоммерческая образовательная организация среднего профессионального медицинского образования «Медицинский колледж Саратов»
64.	Медицинский дезинфектор	310 (5,2)	Федеральное государственное образовательное учреждение среднего профессионального образования «Саратовский медицинский колледж Росздрава»
65.	Медник	3 (15,0)	Негосударственное образовательное учреждение дополнительного профессионального образования (повышения квалификации) специалистов «Балаковский институт профессиональной переподготовки и повышения квалификации»
66.	Монтажник по монтажу стальных и железобетонных конструкций	40 (9,0)	1. Негосударственное образовательное учреждение дополнительного профессионального образования (повышения квалификации) специалистов «Балаковский институт профессиональной переподготовки и повышения квалификации» 2. Частное образовательное учреждение дополнительного профессионального образования «Саратовнедра» 3. Федеральное государственное учреждение «Всероссийский научно-исследовательский институт охраны и экономики труда» Министерства здравоохранения и социального развития Российской Федерации 4. Негосударственное частное образовательное учреждение дополнительного профессионального образования (повышения квалификации) специалистов «Саратовский учебный центр «Электронстрой»
67.	Моторист	23 (10,0)	Частное образовательное учреждение дополнительного профессионального образования «Саратовнедра»
68.	Наладчик станков с программным управлением, наладчик зубофрезерного оборудования с ПУ, наладчик по обработке на станках обрабатывающих центров	12 (10,0)	Федеральное государственное учреждение «Всероссийский научно-исследовательский институт охраны и экономики труда» Министерства здравоохранения и социального развития Российской Федерации
69.	Наладчик станков и манипуляторов с программным управлением	12 (10,0)	Государственное образовательное учреждение начального профессионального образования «Профессиональный лицей № 49»
70.	Наладчик оборудования в производстве пищевой продукции	2 (10,0)	Частное образовательное учреждение дополнительного профессионального образования (повышения квалификации) специалистов «Межрегиональный учебный центр охраны труда и промышленной безопасности»
71.	Облицовщик-плиточник	27 (15,0)	1. Частное образовательное учреждение дополнительного профессионального образования (повышения квалификации) специалистов «Балашовский центр профессиональной подготовки и повышения квалификации» 2. Государственное образовательное учреждение начального профессионального образования «Профессиональное училище № 9» 3. Негосударственное образовательное учреждение дополнительного профессионального образования (повышения квалификации) специалистов «Балаковский институт профессиональной переподготовки и повышения квалификации»
72.	Обрезчик резиновых изделий	10 (8,0)	Открытое акционерное общество «Балаковорезинотехника»
73.	Оператор котельной	38 (6,0)	1. Государственное автономное образовательное учреждение дополнительного профессионального образования (повышения квалификации) специалистов «Саратовский областной учебный центр» 2. Негосударственное образовательное учреждение дополнительного профессионального образования (повышения квалификации) специалистов «Балаковский институт профессиональной переподготовки и повышения квалификации»

			<p>3. Федеральное государственное учреждение «Всероссийский научно-исследовательский институт охраны и экономики труда» Министерства здравоохранения и социального развития Российской Федерации</p> <p>4. Федеральное государственное бюджетное образовательное учреждение высшего профессионального образования «Саратовский государственный социально-экономический университет»</p> <p>5. Частное образовательное учреждение дополнительного профессионального образования (повышения квалификации специалистов) «Балашовский центр профессиональной подготовки и повышения квалификации»</p> <p>6. Частное образовательное учреждение дополнительного профессионального образования «Саратовнедра»</p> <p>7. Автономная некоммерческая организация дополнительного профессионального образования (и повышения квалификации) специалистов «Учебный центр «Знание»</p> <p>8. Частное образовательное учреждение дополнительного профессионального образования «Учебный центр «Прогресс»</p> <p>9. Частное образовательное учреждение дополнительного профессионального образования (повышения квалификации) специалистов «Межрегиональный учебный центр охраны труда и промышленной безопасности»</p>
74.	Оператор заправочных станций	158 (7,0)	Негосударственное образовательное учреждение дополнительного профессионального образования (повышения квалификации) специалистов «Балаковский институт профессиональной переподготовки и повышения квалификации»
75.	Оператор станков с программным управлением	43 (15,0)	<p>1. Федеральное государственное учреждение «Всероссийский научно-исследовательский институт охраны и экономики труда» Министерства здравоохранения и социального развития Российской Федерации</p> <p>2. Частное образовательное учреждение дополнительного профессионального образования «Саратовнедра»</p> <p>3. Государственное образовательное учреждение начального профессионального образования «Профессиональный лицей № 62»</p> <p>4. Государственное образовательное учреждение начального профессионального образования «Профессиональный лицей № 49»</p> <p>5. Государственное образовательное учреждение среднего профессионального образования «Саратовский техникум промышленных технологий и автомобильного сервиса»</p>
76.	Оператор сушильных установок	3 (6,5)	Частное образовательное учреждение дополнительного профессионального образования (повышения квалификации) специалистов «Межрегиональный учебный центр охраны труда и промышленной безопасности»
77.	Оператор кручения и намотки	2 (8,0)	Государственное образовательное учреждение среднего профессионального образования «Саратовский областной химико-технологический техникум»
78.	Оператор товарный	2 (8,0)	Частное образовательное учреждение дополнительного профессионального образования «Саратовнедра»
79.	Оператор технологических установок, оператор технологических установок (оператор очистных сооружений)	11 (10,5)	<p>1. Частное образовательное учреждение дополнительного профессионального образования «Саратовнедра»</p> <p>2. Негосударственное образовательное учреждение дополнительного образования «Центр»</p>
80.	Оператор по добыче нефти и газа	16 (7,4)	Частное образовательное учреждение дополнительного профессионального образования «Саратовнедра»
81.	Оператор по исследованию скважин	3 (12,0)	Частное образовательное учреждение дополнительного профессионального образования «Саратовнедра»
82.	Оператор электронно-вычислительных и вычислительных машин, пользователь персонального компьютера	52 (6,0)	<p>1. Балаковский институт техники, технологии и управления, филиал государственного образовательного учреждения высшего профессионального образования «Саратовский государственный технический университет»</p> <p>2. Вольский филиал государственного образовательного учреждения среднего профессионального образования «Всероссийский государственный колледж строительства мостов и гидротехнических сооружений»</p> <p>3. Федеральное государственное бюджетное образовательное учреждение высшего профессионального образования «Саратовский государственный социально-экономический университет»</p> <p>4. Государственное образовательное учреждение высшего профессионального образования «Саратовский государственный технический университет»</p> <p>5. Государственное образовательное учреждение начального профессионального образования «Профессиональное училище № 21»</p> <p>6. Государственное образовательное учреждение начального профессионального образования «Профессиональное училище № 51»</p> <p>7. Государственное образовательное учреждение начального профессионального образования «Профессиональное училище № 53»</p>

			<p>8. Государственное образовательное учреждение начального профессионального образования «Профессиональное училище № 75»</p> <p>9. Государственное образовательное учреждение начального профессионального образования «Профессиональное училище № 76»</p> <p>10. Государственное образовательное учреждение начального профессионального образования «Профессиональное училище № 77»</p> <p>11. Государственное образовательное учреждение начального профессионального образования «Профессиональное училище № 80»</p> <p>12. Государственное образовательное учреждение среднего профессионального образования «Ершовский аграрно-промышленный техникум»</p> <p>13. Государственное образовательное учреждение среднего профессионального образования «Поволжский колледж технологии и менеджмента»</p> <p>14. Негосударственное образовательное учреждение дополнительного профессионального образования (повышения квалификации) специалистов «Балаковский институт профессиональной переподготовки и повышения квалификации»</p> <p>15. Негосударственное образовательное учреждение дополнительного профессионального образования «Региональный центр профессионального образования»</p> <p>16. Негосударственное образовательное учреждение Учебный центр «Знание»</p> <p>17. Федеральное государственное учреждение «Всероссийский научно-исследовательский институт охраны и экономики труда» Министерства здравоохранения и социального развития Российской Федерации</p> <p>18. Федеральное государственное образовательное учреждение среднего профессионального образования «Краснокутский зооветеринарный техникум»</p> <p>19. Частное образовательное учреждение дополнительного профессионального образования (повышения квалификации специалистов) «Балашовский центр профессиональной подготовки и повышения квалификации»</p> <p>20. Государственное автономное образовательное учреждение дополнительного профессионального образования (повышения квалификации) специалистов «Саратовский областной учебный центр»</p> <p>21. Автономная некоммерческая организация высшего профессионального образования Центросоюза Российской Федерации «Российский университет кооперации»</p> <p>22. Негосударственное образовательное учреждение Саратовская объединенная техническая школа РОСТО (ДОСААФ)</p> <p>23. Негосударственное образовательное учреждение начального профессионального образования Саратовская объединенная техническая школа № 2 РОСТО (ДОСААФ)</p> <p>24. Частное образовательное учреждение дополнительного профессионального образования «Учебный центр «Прогресс»</p> <p>25. Автономная некоммерческая образовательная организация дополнительного профессионального образования «Учебный центр «Трайтек»</p> <p>26. Частное образовательное учреждение дополнительного профессионального образования учебный центр «Сократ»</p> <p>27. Государственное образовательное учреждение среднего профессионального образования «Саратовский техникум промышленных технологий и автомобильного сервиса»</p> <p>28. Федеральное государственное образовательное учреждение среднего профессионального образования «Новоузенский сельскохозяйственный техникум»</p>
83.	Официант	138 (6,1)	Негосударственное образовательное учреждение дополнительного профессионального образования (повышения квалификации) специалистов «Балаковский институт профессиональной переподготовки и повышения квалификации»
84.	Парикмахер	120 (6,0)	<p>1. Негосударственное образовательное учреждение дополнительного профессионального образования (повышения квалификации) специалистов «Балаковский институт профессиональной переподготовки и повышения квалификации»</p> <p>2. Государственное образовательное учреждение начального профессионального образования «Профессиональное училище № 12»</p> <p>3. Частное образовательное учреждение дополнительного профессионального образования (повышения квалификации) специалистов «Саратовская школа индустрии красоты»</p>
85.	Повар, повар-кондитер	213 (6,5)	<p>1. Государственное образовательное учреждение начального профессионального образования «Профессиональный лицей № 59»</p> <p>2. Федеральное государственное учреждение «Всероссийский научно-исследовательский институт охраны и экономики труда» Министерства здравоохранения и социального развития Российской Федерации</p> <p>3. Негосударственное образовательное учреждение дополнительного профессионального образования (повышения квалификации) специалистов «Балаковский институт профессиональной переподготовки и повышения квалификации»</p> <p>4. Государственное образовательное учреждение начального профессионального образования «Профессиональный лицей № 49»</p>

86.	Портной	15 (6,3)	Негосударственное образовательное учреждение дополнительного профессионального образования (повышения квалификации) специалистов «Балаковский институт профессиональной переподготовки и повышения квалификации»
87.	Прессовщик, прессовщик-вулканизаторщик	36 (9,0)	1. Негосударственное образовательное учреждение дополнительного профессионального образования «Региональный центр профессионального образования» 2. Открытое акционерное общество «Балаковорезинотехника»
88.	Приготовитель кормов		Негосударственное образовательное учреждение дополнительного профессионального образования (повышения квалификации) специалистов «Балаковский институт профессиональной переподготовки и повышения квалификации»
89.	Программа «Английский язык»	данная программа является программой повышения квалификации для специалистов многих профессий	Автономная некоммерческая образовательная организация дополнительного профессионального образования «Учебный центр «Трайтек»
90.	Программа «Администрирование и проектирование сетей»	21 (10,0)	Автономная некоммерческая образовательная организация дополнительного профессионального образования «Учебный центр «Трайтек»
91.	Программа «Администрирование сети и информационная безопасность»	18 (10,0)	Автономная некоммерческая образовательная организация дополнительного профессионального образования «Учебный центр «Трайтек»
92.	Программа «АСБУ 1С: Предприятие 8.0» (оператор со знанием 1С: Зарплата и кадры), (оператор со знанием 1С: Бухгалтерия)	104 (8,0)	Федеральное государственное учреждение «Всероссийский научно-исследовательский институт охраны и экономики труда» Министерства здравоохранения и социального развития Российской Федерации
93.	Программа «Автоматизированная система бухгалтерского учета 1С: Предприятие»	104 (8,0)	1. Федеральное государственное учреждение «Всероссийский научно-исследовательский институт охраны и экономики труда» Министерства здравоохранения и социального развития Российской Федерации 2. Государственное автономное образовательное учреждение дополнительного профессионального образования (повышения квалификации) специалистов «Саратовский областной учебный центр»
94.	Программа «Автоматизированная система бухгалтерского учета 1С: Предприятие 8.2 (оператор со знанием 1С: Зарплата и кадры)»	104 (8,0)	Федеральное государственное учреждение «Всероссийский научно-исследовательский институт охраны и экономики труда» Министерства здравоохранения и социального развития Российской Федерации
95.	Программа «Автоматизированная система бухгалтерского управления учета»	104 (8,0)	Автономная некоммерческая образовательная организация дополнительного профессионального образования «Учебный центр «Трайтек»
96.	Программа «Бухгалтерский учет (налогообложение)», «Бухгалтерский учет (со знанием АСБУ)»	104 (8,0)	1. Федеральное государственное бюджетное образовательное учреждение высшего профессионального образования «Саратовский государственный социально-экономический университет» 2. Государственное образовательное учреждение высшего профессионального образования «Саратовский государственный технический университет» 3. Негосударственное некоммерческое образовательное учреждение дополнительного профессионального образования (повышения квалификации) специалистов «Профессиональный бухгалтер» 4. Негосударственное образовательное учреждение «Школа бизнеса Диполь» 5. Автономная некоммерческая образовательная организация дополнительного профессионального образования «Учебный центр «Трайтек» 6. Федеральное государственное учреждение «Всероссийский научно-исследовательский институт охраны и экономики труда» Министерства здравоохранения и социального развития Российской Федерации 7. Государственное автономное образовательное учреждение дополнительного профессионального образования (повышения квалификации) специалистов «Саратовский областной учебный центр» 8. Негосударственное аккредитованное частное образовательное учреждение высшего профессионального образования «Современная гуманитарная академия»

97.	Программа «Бухгалтер» со знанием программ автоматизированного бухгалтерского учета, 1С	104 (8,0)	1. Автономная некоммерческая организация высшего профессионального образования Центросоюза Российской Федерации «Российский университет кооперации» 2. Негосударственное образовательное учреждение дополнительного профессионального образования (повышения квалификации) специалистов «Балаковский институт профессиональной переподготовки и повышения квалификации»
98.	Программа «Бухгалтер (1С: Предприятие)»	104 (8,0)	Негосударственное образовательное учреждение дополнительного профессионального образования (повышения квалификации) специалистов «Балаковский институт профессиональной переподготовки и повышения квалификации»
99.	Программа «Бухгалтер» (сметное дело)	104 (8,0)	Негосударственное образовательное учреждение дополнительного профессионального образования (повышения квалификации) специалистов «Балаковский институт профессиональной переподготовки и повышения квалификации»
100.	Программа «Бухгалтер со знанием программы 1С Бухгалтерия 8.2.»	104 (8,0)	Негосударственное образовательное учреждение дополнительного профессионального образования (повышения квалификации) специалистов «Балаковский институт профессиональной переподготовки и повышения квалификации»
101.	Программа «Бухгалтер-оператор АСБУ»	104 (8,0)	Государственное автономное образовательное учреждение дополнительного профессионального образования (повышения квалификации) специалистов «Саратовский областной учебный центр»
102.	Программа «1С Бухгалтерия»	данная программа является программой повышения квалификации для специалистов многих профессий	Негосударственное образовательное учреждение Учебный центр «Знание»
103.	Программа «1С: версия 8»	данная программа является программой повышения квалификации для специалистов многих профессий	Негосударственное образовательное учреждение дополнительного профессионального образования (повышения квалификации) специалистов «Балаковский институт профессиональной переподготовки и повышения квалификации»
104.	Программа «Бизнес-тренинги»	данная программа является программой повышения квалификации для специалистов многих профессий	Автономная некоммерческая образовательная организация дополнительного профессионального образования «Учебный центр «Трайтек»
105.	Программа «Внутрилабораторный контроль качества химических анализов и испытаний»	59 (6,0)	Автономная некоммерческая организация дополнительного образования «Центр повышения квалификации «Сигма»
106.	Программа «Дизайнер ландшафтов и интерьеров»	данная программа является программой повышения квалификации для специалистов многих профессий	Негосударственное образовательное учреждение дополнительного профессионального образования (повышения квалификации) специалистов «Балаковский институт профессиональной переподготовки и повышения квалификации»
107.	Программа «Дизайнер компьютерной графики»	данная программа является программой повышения квалификации для специалистов многих профессий	Негосударственное образовательное учреждение дополнительного профессионального образования (повышения квалификации) специалистов «Балаковский институт профессиональной переподготовки и повышения квалификации»
108.	Программа «Диетология»	310 (5,2)	Негосударственная автономная некоммерческая образовательная организация среднего профессионального медицинского образования «Медицинский колледж Саратов»

109.	Программа «Иностранный язык»	данная программа является программой повышения квалификации для специалистов многих профессий	Автономная некоммерческая образовательная организация дополнительного профессионального образования «Учебный центр «Трайтек»
110.	Программа «Инженерное конструирование на ПК»	данная программа является программой повышения квалификации для специалистов многих профессий	Государственное автономное образовательное учреждение дополнительного профессионального образования (повышения квалификации) специалистов «Саратовский областной учебный центр»
111.	Программы «Информационные технологии», «Информационные технологии на предприятии»	данные программы являются программами повышения квалификации для специалистов многих профессий	1. Негосударственное образовательное учреждение «Школа бизнеса Диполь» 2. Автономная некоммерческая образовательная организация дополнительного профессионального образования «Учебный центр «Трайтек»
112.	Программа «Инструктор лечебной физкультуры»	2 (5,0)	Негосударственная автономная некоммерческая образовательная организация среднего профессионального медицинского образования «Медицинский колледж Саратов»
113.	Программа «Инспектор по кадрам»	7 (8,5)	1. Частное образовательное учреждение дополнительного профессионального образования (повышения квалификации) специалистов «Межрегиональный учебный центр охраны труда и промышленной безопасности» 2. Автономная некоммерческая образовательная организация дополнительного профессионального образования «Учебный центр «Трайтек»
114.	Программа «Информационные технологии на предприятии (пользователь «1С: Предприятие 8.0 Управление производственным предприятием»)»	данная программа является программой повышения квалификации для специалистов многих профессий	Автономная некоммерческая образовательная организация дополнительного профессионального образования «Учебный центр «Трайтек»
115.	Программа «Компьютерная графика и дизайн»	данная программа является программой повышения квалификации для специалистов многих профессий	Автономная некоммерческая образовательная организация дополнительного профессионального образования «Учебный центр «Трайтек»
116.	Программа «Маркетинг» (технология активных продаж)	данная программа является программой повышения квалификации для специалистов многих профессий	Федеральное государственное бюджетное образовательное учреждение высшего профессионального образования «Саратовский государственный социально-экономический университет»
117.	Программа «Моделирование конструкторских изделий и подготовка программ для станков с ЧПУ»	данная программа является программой повышения квалификации для специалистов многих профессий	Государственное образовательное учреждение высшего профессионального образования «Саратовский государственный технический университет»

118.	Программа «Менеджмент»	35 (12,0)	Федеральное государственное бюджетное образовательное учреждение высшего профессионального образования «Саратовский государственный социально-экономический университет»
119.	Программа «Менеджмент на предприятии»	данная программа является программой повышения квалификации для специалистов многих профессий	Автономная некоммерческая образовательная организация дополнительного профессионального образования «Учебный центр «Трайтек»
120.	Программа «Менеджер по продажам»	данная программа является программой повышения квалификации для специалистов многих профессий	Автономная некоммерческая образовательная организация дополнительного профессионального образования «Учебный центр «Трайтек»
121.	Программа «Ландшафтный дизайн»	данная программа является программой повышения квалификации для специалистов многих профессий	Частное образовательное учреждение дополнительного профессионального образования и профессиональной подготовки «Центр современного садового искусства «Фитония»
122.	Программа «Лечебная физкультура»	310 (5,2)	Негосударственная автономная некоммерческая образовательная организация среднего профессионального медицинского образования «Медицинский колледж Саратов»
123.	Программа «Международные стандарты финансовой отчетности»	данная программа является программой повышения квалификации для специалистов многих профессий	Негосударственное образовательное учреждение «Школа бизнеса Диполь»
124.	Программа «Менеджер по строительству»	35 (12,0)	Частное образовательное учреждение дополнительного профессионального образования (повышения квалификации) специалистов «Межрегиональный учебный центр охраны труда и промышленной безопасности»
125.	Программы «Менеджер по управлению персоналом», «Менеджер по персоналу»	35 (12,0)	1. Государственное образовательное учреждение высшего профессионального образования «Саратовский государственный технический университет» 2. Федеральное государственное образовательное учреждение среднего профессионального образования «Саратовский финансово-технологический колледж» 3. Автономная некоммерческая образовательная организация дополнительного профессионального образования «Учебный центр «Трайтек» 4. Федеральное государственное бюджетное образовательное учреждение высшего профессионального образования «Саратовский социально-экономический университет»
126.	Программа «Менеджер в сфере коммерции и управления производством»	35 (12,0)	Автономная некоммерческая образовательная организация дополнительного профессионального образования «Учебный центр «Трайтек»
127.	Программа «Методы и технологии социальной работы»	данная программа является программой повышения квалификации для специалистов многих профессий	Федеральное государственное учреждение «Всероссийский научно-исследовательский институт охраны и экономики труда» Министерства здравоохранения и социального развития Российской Федерации
128.	Программа «Медицинская сестра по диетологии»	50 (5,2)	Государственное бюджетное образовательное учреждение высшего профессионального образования «Саратовский государственный медицинский университет им. В.И. Разумовского» Министерства здравоохранения и социального развития Российской Федерации

129.	Программа «Основы современного управления подразделениями»	данная программа является программой повышения квалификации для специалистов многих профессий	Негосударственное образовательное учреждение «Школа бизнеса Диполь»
130.	Программа «Организация работы сетей ЭВМ»	данная программа является программой повышения квалификации для специалистов многих профессий	Негосударственное образовательное учреждение дополнительного профессионального образования (повышения квалификации) специалистов «Балаковский институт профессиональной переподготовки и повышения квалификации»
131.	Программа «Организация работы медсестер скорой помощи по приему и передаче вызовов»	310 (5,2)	Государственное образовательное учреждение дополнительного профессионального образования «Саратовский областной базовый центр повышения квалификации работников здравоохранения»
132.	Программа «Офис-менеджер»	29 (7,0)	1. Государственное образовательное учреждение высшего профессионального образования «Саратовский государственный технический университет» 2. Негосударственное образовательное учреждение «Школа бизнеса Диполь» 3. Федеральное государственное учреждение «Всероссийский научно-исследовательский институт охраны и экономики труда» Министерства здравоохранения и социального развития Российской Федерации 4. Автономная некоммерческая образовательная организация дополнительного профессионального образования «Учебный центр «Трайтек»
133.	Программа «Основы офисных информационных систем»	данная программа является программой повышения квалификации для специалистов многих профессий	Автономная некоммерческая образовательная организация дополнительного профессионального образования «Учебный центр «Трайтек»
134.	Программа «Основы WEB-мастеринга и WEB-дизайна»	данная программа является программой повышения квалификации для специалистов многих профессий	Автономная некоммерческая образовательная организация дополнительного профессионального образования «Учебный центр «Трайтек»
135.	Программа «Огнезащита»	данная программа является программой повышения квалификации для специалистов многих профессий	Федеральное государственное учреждение «Всероссийский ордена «Знак почета» научно-исследовательский институт противопожарной обороны Министерства Российской Федерации по делам гражданской обороны, чрезвычайным ситуациям и ликвидации последствий стихийных бедствий»
136.	Программа «Обучение на цикле совершенствования лиц со средним медицинским образованием на цикле «Физиотерапия»	данная программа является программой повышения квалификации для специалистов многих профессий	Государственное бюджетное образовательное учреждение высшего профессионального образования «Саратовский государственный медицинский университет им. В.И. Разумовского» Министерства здравоохранения и социального развития Российской Федерации
137.	Программа «Обучение на цикле совершенствования лиц со средним медицинским образованием на цикле «Сестринское дело в терапии. Общее совершенствование»	данная программа является программой повышения квалификации для специалистов многих профессий	1. Государственное бюджетное образовательное учреждение высшего профессионального образования «Саратовский государственный медицинский университет им. В.И. Разумовского» Министерства здравоохранения и социального развития Российской Федерации 2. Государственное автономное образовательное учреждение дополнительного профессионального образования «Саратовский областной базовый центр повышения квалификации работников здравоохранения»

138.	Программа «Обучение на цикле усовершенствования лиц со средним медицинским образованием на цикле «Лечебная физкультура»	данная программа является программой повышения квалификации для специалистов многих профессий	1. Государственное бюджетное образовательное учреждение высшего профессионального образования «Саратовский государственный медицинский университет им. В.И. Разумовского» Министерства здравоохранения и социального развития Российской Федерации 2. Государственное автономное образовательное учреждение дополнительного профессионального образования «Саратовский областной базовый центр повышения квалификации работников здравоохранения»
139.	Программа «Наладка, ремонт и техническое обслуживание оборудования и систем противопожарной защиты»	данная программа является программой повышения квалификации для специалистов многих профессий	Федеральное государственное учреждение «Всероссийский ордена «Знак почета» научно-исследовательский институт противопожарной обороны Министерства Российской Федерации по делам гражданской обороны, чрезвычайным ситуациям и ликвидации последствий стихийных бедствий»
140.	Программа «Персональный компьютер в современном офисе, 1С – Бухгалтерия»	данная программа является программой повышения квалификации для специалистов многих профессий	Федеральное государственное бюджетное образовательное учреждение высшего профессионального образования «Саратовский социально-экономический университет»
141.	Программа «Персональный компьютер в современном офисе»	данная программа является программой повышения квалификации для специалистов многих профессий	Федеральное государственное бюджетное образовательное учреждение высшего профессионального образования «Саратовский социально-экономический университет»
142.	Программа «Повышение квалификации руководителей и специалистов по вопросам безопасной эксплуатации электроустановок»	данная программа является программой повышения квалификации для специалистов многих профессий	Государственное автономное образовательное учреждение дополнительного профессионального образования (повышения квалификации) специалистов «Саратовский областной учебный центр»
143.	Программы «Повышение квалификации инженеров-технологов», «Повышение квалификации инженеров-электроников», «Повышение квалификации инженеров по наладке», «Повышение квалификации инженеров-химиков»	135 (12,0)	1. Государственное образовательное учреждение высшего профессионального образования «Саратовский государственный технический университет» 2. Государственное образовательное учреждение высшего профессионального образования «Саратовский государственный университет им. Н.Г. Чернышевского»
144.	Программа «Пользование персональным компьютером (оператор-пользователь ПК)»	данная программа является программой повышения квалификации для специалистов многих профессий	Федеральное государственное учреждение «Всероссийский научно-исследовательский институт охраны и экономики труда» Министерства здравоохранения и социального развития Российской Федерации
145.	Программа «Подготовка водителей транспортных средств, используемых для перевозки опасных грузов»	538 (10,0)	Негосударственное образовательное учреждение дополнительного профессионального образования (повышения квалификации) специалистов «Балаковский институт профессиональной переподготовки и повышения квалификации»

146.	Программы «Пользователь программы 1С: Бухгалтерия 8», «Пользователь программы 1С: Предприятие», «Пользователь программы 1С: Торговля и склад», программа «Пользователь программы 1С: Торговля и склад» со знанием ПК», Программа «Пользователь программы 1С: Зарплата и кадры»	данные программы являются программами повышения квалификации для специалистов многих профессий	1. Автономная некоммерческая образовательная организация дополнительного профессионального образования «Учебный центр «Трайтек» 2. Частное образовательное учреждение дополнительного профессионального образования учебный центр «Сократ» 3. Государственное автономное образовательное учреждение дополнительного профессионального образования (повышения квалификации) специалистов «Саратовский областной учебный центр» 4. Негосударственное образовательное учреждение дополнительного профессионального образования (повышения квалификации) специалистов «Балаковский институт профессиональной переподготовки и повышения квалификации»
147.	Программа «Пользователь программы 1С: Зарплата и управление персоналом»	данная программа является программой повышения квалификации для специалистов многих профессий	Автономная некоммерческая образовательная организация дополнительного профессионального образования «Учебный центр «Трайтек»
148.	Программа «Пользователь ПК (базовый курс)»	данная программа является программой повышения квалификации для специалистов многих профессий	1. Федеральное государственное учреждение «Всероссийский научно-исследовательский институт охраны и экономики труда» Министерства здравоохранения и социального развития Российской Федерации 2. Государственное автономное образовательное учреждение дополнительного профессионального образования (повышения квалификации) специалистов «Саратовский областной учебный центр» 3. Негосударственное образовательное учреждение дополнительного профессионального образования (повышения квалификации) специалистов «Балаковский институт профессиональной переподготовки и повышения квалификации» 4. Частное образовательное учреждение дополнительного профессионального образования «Учебный центр «Сократ» 5. Государственное образовательное учреждение высшего профессионального образования «Самарский государственный университет путей сообщения» 6. Ртищевский техникум железнодорожного транспорта
149.	Программа «Пользователь ПК со знанием 1С: Предприятие»	данная программа является программой повышения квалификации для специалистов многих профессий	Автономная некоммерческая образовательная организация дополнительного профессионального образования «Учебный центр «Трайтек»
150.	Программа «Пользователь ПК со знанием 1С: Торговля и склад со знанием ПК» (Информационно-компьютерные технологии)	данная программа является программой повышения квалификации для специалистов многих профессий	Государственное автономное образовательное учреждение дополнительного профессионального образования (повышения квалификации) специалистов «Саратовский областной учебный центр»
151.	Программа «Пользователь программы 1С: Торговля и склад» (Информационно-компьютерные технологии)	данная программа является программой повышения квалификации для специалистов многих профессий	Государственное автономное образовательное учреждение дополнительного профессионального образования (повышения квалификации) специалистов «Саратовский областной учебный центр»
152.	Программа «1С – Бухгалтерия»	данная программа является программой повышения квалификации для специалистов многих профессий	Частное образовательное учреждение дополнительного профессионального образования «Учебный центр «Сократ»

153.	Программа «Пользователь ПК со знанием программы 1С: Предприятие Версия 8.0»	данная программа является программой повышения квалификации для специалистов многих профессий	Федеральное государственное бюджетное образовательное учреждение высшего профессионального образования «Саратовский социально-экономический университет»
154.	Программа «Пользователь ПК со знанием Internet и 1С: Предприятие (Информационные компьютерные технологии)»	данная программа является программой повышения квалификации для специалистов многих профессий	Государственное автономное образовательное учреждение дополнительного профессионального образования (повышения квалификации) специалистов «Саратовский областной учебный центр»
155.	Программа «Пользователь ПК со знанием 1С: Предприятие «Управление торговлей»	данная программа является программой повышения квалификации для специалистов многих профессий	Федеральное государственное бюджетное образовательное учреждение высшего профессионального образования «Саратовский социально-экономический университет»
156.	Программа «1С предприятие 8.2 Управление производственным предприятием»	данная программа является программой повышения квалификации для специалистов многих профессий	Автономная некоммерческая образовательная организация дополнительного профессионального образования «Учебный центр «Трайтек»
157.	Программы «Пользователь системы автоматизированного бухгалтерского и управленческого учета 1С: Предприятие», «Пользователь системы автоматизированного бухгалтерского и управленческого учета 1С: Предприятие (1С Бухгалтерия, 1С Управление торговлей)»	данные программы являются программами повышения квалификации для специалистов многих профессий	Автономная некоммерческая образовательная организация дополнительного профессионального образования «Учебный центр «Трайтек»
158.	Программа «Пользователь системы автоматизированного бухгалтерского и управленческого учета 1С: Предприятие 8.2. Управление производственным предприятием»	данная программа является программой повышения квалификации для специалистов многих профессий	Автономная некоммерческая образовательная организация дополнительного профессионального образования «Учебный центр «Трайтек»
159.	Программы «Проектирование Auto CAD», «Пользователь системы автоматизированного проектирования Auto CAD» (2D; 3D), «Пользователь системы автоматизированного проектирования nana CAD»	данные программы являются программами повышения квалификации для специалистов многих профессий	Автономная некоммерческая образовательная организация дополнительного профессионального образования «Учебный центр «Трайтек»
160.	Программа «Персонал, обслуживающий газоиспользующее оборудование»	данная программа является программой повышения квалификации для специалистов многих профессий	Негосударственное образовательное учреждение дополнительного профессионального образования «Региональный центр профессионального образования»

161.	Программа «Персонал, обслуживающий сосуды под давлением»	данная программа является программой повышения квалификации для специалистов многих профессий	Государственное автономное образовательное учреждение дополнительного профессионального образования (повышения квалификации) специалистов «Саратовский областной учебный центр»
162.	Программа «Промышленная безопасность»	данная программа является программой повышения квалификации для специалистов многих профессий	1. Федеральное государственное учреждение «Всероссийский ордена «Знак почета» научно-исследовательский институт противопожарной обороны Министерства Российской Федерации по делам гражданской обороны, чрезвычайным ситуациям и ликвидации последствий стихийных бедствий» 2. Негосударственное образовательное учреждение дополнительного профессионального образования (повышения квалификации) специалистов «Балаковский институт профессиональной переподготовки и повышения квалификации»
163.	Программа «Повышение квалификации в области строительства зданий и сооружений с использованием новейших технологий»	данная программа является программой повышения квалификации для специалистов многих профессий	Государственное образовательное учреждение высшего профессионального образования «Саратовский государственный технический университет»
164.	Программа «Пользователь системы автоматизированного проектирования SolidWorks»	данная программа является программой повышения квалификации для специалистов многих профессий	Автономная некоммерческая образовательная организация дополнительного профессионального образования «Учебный центр «Трайтек»
165.	Программа «Пользователь системы автоматизированного проектирования КОМПАС – 3D»	35 (8,4)	Автономная некоммерческая образовательная организация дополнительного профессионального образования «Учебный центр «Трайтек»
166.	Программа «Проектирование, монтаж, наладка, ремонт и техническое обслуживание оборудования и систем противопожарной защиты»	2 (12,0)	Федеральное государственное учреждение «Всероссийский ордена «Знак почета» научно-исследовательский институт противопожарной обороны Министерства Российской Федерации по делам гражданской обороны, чрезвычайным ситуациям и ликвидации последствий стихийных бедствий»
167.	Программа «Профессиональная подготовка на право работы с опасными отходами»	данная программа является программой повышения квалификации для специалистов многих профессий	Негосударственное образовательное учреждение дополнительного профессионального образования (повышения квалификации) специалистов «Балаковский институт профессиональной переподготовки и повышения квалификации»
168.	Программа «Профессиональная подготовка на право работы с опасными отходами работников экологических служб»	данная программа является программой повышения квалификации для специалистов многих профессий	Негосударственное образовательное учреждение дополнительного профессионального образования (повышения квалификации) специалистов «Балаковский институт профессиональной переподготовки и повышения квалификации»
169.	Программа «Проектирование, монтаж, эксплуатация теплогенерирующих аппаратов. Производство трубчатых работ»	2 (12,0)	Федеральное государственное учреждение «Всероссийский ордена «Знак почета» научно-исследовательский институт противопожарной обороны Министерства Российской Федерации по делам гражданской обороны, чрезвычайным ситуациям и ликвидации последствий стихийных бедствий»

170.	Программа «Первичная медико-профилактическая помощь населению»	310 (5,2)	Государственное образовательное учреждение дополнительного профессионального образования «Саратовский областной базовый центр повышения квалификации работников здравоохранения»
171.	Программа «Работы по строительству, реконструкции, капитальному ремонту объектов капитального строительства, которые оказывают влияние на безопасность объектов капитального строительства. Монтаж сборных бетонных и железобетонных конструкций»	данная программа является программой повышения квалификации для специалистов многих профессий	Государственное образовательное учреждение высшего профессионального образования «Саратовский государственный технический университет»
172.	Программа «Работы по строительству, реконструкции, капитальному ремонту объектов капитального строительства, которые оказывают влияние на безопасность объектов капитального строительства. Монтаж металлических конструкций»	данная программа является программой повышения квалификации для специалистов многих профессий	Государственное образовательное учреждение высшего профессионального образования «Саратовский государственный технический университет»
173.	Программа «Работа с офисными и информационными технологиями на основе свободного ПО»	данная программа является программой повышения квалификации для специалистов многих профессий	Автономная некоммерческая образовательная организация дополнительного профессионального образования «Учебный центр «Трайтек»
174.	Программа «Разработка сметной документации в программе «Гранд-смета» (Информационные компьютерные технологии)»	данная программа является программой повышения квалификации для специалистов многих профессий	Государственное автономное образовательное учреждение дополнительного профессионального образования (повышения квалификации) специалистов «Саратовский областной учебный центр»
175.	Программа «Ресурсы социальной работы на рынке труда»	данная программа является программой повышения квалификации для специалистов многих профессий	Негосударственное образовательное учреждение дополнительного образования (повышения квалификации) специалистов «Балаковский институт профессиональной переподготовки и повышения квалификации»
176.	Программа «Система автоматизированного проектирования AutoCAD»	данная программа является программой повышения квалификации для специалистов многих профессий	1. Автономная некоммерческая образовательная организация дополнительного профессионального образования «Учебный центр «Трайтек» 2. Государственное образовательное учреждение высшего профессионального образования «Саратовский государственный технический университет»
177.	Программа «САПР в машиностроении»	данная программа является программой повышения квалификации для специалистов многих профессий	Автономная некоммерческая образовательная организация дополнительного профессионального образования «Учебный центр «Трайтек»

178.	Программа «Сестринское дело»	310 (5,2)	Государственное образовательное учреждение дополнительного профессионального образования «Саратовский областной базовый центр повышения квалификации работников здравоохранения»
179.	Программа «Сестринское дело в терапии»	310 (5,2)	Негосударственная автономная некоммерческая образовательная организация среднего профессионального медицинского образования «Медицинский колледж Саратов»
180.	Программа «Сестринское дело при инфекциях»	310 (5,2)	Государственное образовательное учреждение дополнительного профессионального образования «Саратовский областной базовый центр повышения квалификации работников здравоохранения»
181.	Программа «Скорая и неотложная помощь»	50 (7,0)	Государственное образовательное учреждение дополнительного профессионального образования «Саратовский областной базовый центр повышения квалификации работников здравоохранения»
182.	Программа «Сливщик-наливщик ГСМ»	2 (8,0)	Негосударственное образовательное учреждение дополнительного профессионального образования (повышения квалификации) специалистов «Балаковский институт профессиональной переподготовки и повышения квалификации»
183.	Программа «Составление смет в строительстве и ЖКХ»	35 (8,0)	Федеральное государственное учреждение «Всероссийский научно-исследовательский институт охраны и экономики труда» Министерства здравоохранения и социального развития Российской Федерации
184.	Программа «Системы автоматизированного проектирования»	30 (10,0)	Автономная некоммерческая образовательная организация дополнительного профессионального образования «Учебный центр «Трайтек»
185.	Программа «Специалист по разработке сметной документации в программе «Гранд-смета», программа «Автоматизированный расчет в системе «Гранд-смета»	35 (8,0)	1. Автономная некоммерческая образовательная организация дополнительного профессионального образования «Учебный центр «Трайтек» 2. Государственное автономное образовательное учреждение дополнительного профессионального образования (повышения квалификации) специалистов «Саратовский областной учебный центр»
186.	Программа «Специалист по разработке прикладных решений на платформе 1С»	данная программа является программой повышения квалификации для специалистов многих профессий	Автономная некоммерческая образовательная организация дополнительного профессионального образования «Учебный центр «Трайтек»
187.	Программа «Специалист по кадрам»	15 (7,0)	1. Автономная некоммерческая образовательная организация дополнительного профессионального образования «Учебный центр «Трайтек» 2. Негосударственное образовательное учреждение дополнительного профессионального образования (повышения квалификации) специалистов «Балаковский институт профессиональной переподготовки и повышения квалификации»
188.	Программа «Специалист, ответственный за безопасность эксплуатации ОПО систем газопотребления»	данная программа является программой повышения квалификации для специалистов многих профессий	Федеральное государственное учреждение «Всероссийский научно-исследовательский институт охраны и экономики труда» Министерства здравоохранения и социального развития Российской Федерации
189.	Программа «Специалист, ответственный за исправное состояние и безопасное действие сосудов, работающих под давлением»	данная программа является программой повышения квалификации для специалистов многих профессий	Негосударственное образовательное учреждение дополнительного профессионального образования (повышения квалификации) специалистов «Балаковский институт профессиональной переподготовки и повышения квалификации»
190.	Программа «Специалист, ответственный за исправное состояние и безопасную эксплуатацию котлов»	данная программа является программой повышения квалификации для специалистов многих профессий	Негосударственное образовательное учреждение дополнительного профессионального образования (повышения квалификации) специалистов «Балаковский институт профессиональной переподготовки и повышения квалификации»

191.	Программа «Специалист, ответственный за исправное состояние и безопасную эксплуатацию трубопроводов пара и горячей воды»	данная программа является программой повышения квалификации для специалистов многих профессий	Негосударственное образовательное учреждение дополнительного профессионального образования (повышения квалификации) специалистов «Балаковский институт профессиональной переподготовки и повышения квалификации»
192.	Программа «Специалист по экологии и природоохранной деятельности»	данная программа является программой повышения квалификации для специалистов многих профессий	Негосударственное образовательное учреждение дополнительного профессионального образования (повышения квалификации) специалистов «Балаковский институт профессиональной переподготовки и повышения квалификации»
193.	Программа «Строительно-монтажные работы. Строительство зданий и сооружений 1-2 уровня ответственности, в том числе особо опасных, технически сложных и уникальных объектов капитального строительства»	данная программа является программой повышения квалификации для специалистов многих профессий	Частное образовательное учреждение дополнительного образования (повышения квалификации) специалистов «Межрегиональный центр охраны труда и промышленной безопасности»
194.	Программа «Сметчик в области строительства»	35 (8,0)	Частное образовательное учреждение дополнительного образования (повышения квалификации) специалистов «Межрегиональный центр охраны труда и промышленной безопасности»
195.	Программа «Телекоммуникационные системы»	данная программа является программой повышения квалификации для специалистов многих профессий	Автономная некоммерческая образовательная организация дополнительного профессионального образования «Учебный центр «Трайтек»
196.	Программа «Технология электрохимических производств»	46 (10,0)	Государственное автономное образовательное учреждение дополнительного профессионального образования (повышения квалификации) специалистов «Саратовский областной учебный центр»
197.	Программа «Технологии активных продаж»	данная программа является программой повышения квалификации для специалистов многих профессий	Федеральное государственное бюджетное образовательное учреждение высшего профессионального образования «Саратовский государственный социально-экономический университет»
198.	Программа «Управление государственными и муниципальными заказами»	данная программа является программой повышения квалификации для специалистов многих профессий	1. Федеральное государственное образовательное учреждение высшего профессионального образования «Поволжская академия государственной службы им.П.А.Столыпина» 2. Государственное образовательное учреждение высшего профессионального образования «Саратовская государственная академия права» 3. ФГБОУ ВПО «Российская академия народного хозяйства и государственной службы при Президенте Российской Федерации»
199.	Программа «Управление персоналом, офисом, трудовыми отношениями и кадровое делопроизводство»	данная программа является программой повышения квалификации для специалистов многих профессий	Федеральное государственное учреждение «Всероссийский научно-исследовательский институт охраны и экономики труда» Министерства здравоохранения и социального развития Российской Федерации

200.	Программа «Управление проектами»	данная программа является программой повышения квалификации для специалистов многих профессий	Автономная некоммерческая образовательная организация дополнительного профессионального образования «Учебный центр «Трайтек»
201.	Программа «Управление офисом»	данная программа является программой повышения квалификации для специалистов многих профессий	Автономная некоммерческая образовательная организация дополнительного профессионального образования «Учебный центр «Трайтек»
202.	Программа «Управление персоналом»	данная программа является программой повышения квалификации для специалистов многих профессий	Автономная некоммерческая образовательная организация дополнительного профессионального образования «Учебный центр «Трайтек»
203.	Программа «Управление и экономика фармации»	данная программа является программой повышения квалификации для специалистов многих профессий	Государственное бюджетное образовательное учреждение высшего профессионального образования «Саратовский государственный медицинский университет им. В.И. Разумовского» Министерства здравоохранения и социального развития Российской Федерации
204.	Программа «Теория и методика преподавания учебных дисциплин», «Теория и методика преподавания биологии»	10 (9,0)	Государственное автономное образовательное учреждение дополнительного профессионального образования «Саратовский институт повышения квалификации и переподготовки работников образования»
205.	Программа «Теория и методика преподавания учебных дисциплин», «Методические аспекты подготовки учащихся к итоговой аттестации по информатике и ИКТ»	3 (9,0)	Государственное автономное образовательное учреждение дополнительного профессионального образования «Саратовский институт повышения квалификации и переподготовки работников образования»
206.	Программа «Теория и методика преподавания учебных дисциплин», «Теория и методика преподавания русского языка и литературы»	2 (9,0)	Государственное автономное образовательное учреждение дополнительного профессионального образования «Саратовский институт повышения квалификации и переподготовки работников образования»
207.	Программа «Финансовое управление: 1С: Бухгалтерия»	данная программа является программой повышения квалификации для специалистов многих профессий	Автономная некоммерческая образовательная организация дополнительного профессионального образования «Учебный центр «Трайтек»
208.	Программа «Финансовое управление: бюджетирование»	данная программа является программой повышения квалификации для специалистов многих профессий	Автономная некоммерческая образовательная организация дополнительного профессионального образования «Учебный центр «Трайтек»

209.	Программа «Финансы и кредит (управление финансовыми ресурсами)»	данная программа является программой повышения квалификации для специалистов многих профессий	Федеральное государственное бюджетное образовательное учреждение высшего профессионального образования «Саратовский государственный социально-экономический университет»
210.	Программа «Экономика и бухгалтерский учет» (анализ финансовой деятельности предприятия. Налогообложение. 1С: Предприятие)	104 (8,0)	Федеральное государственное бюджетное образовательное учреждение высшего профессионального образования «Саратовский государственный социально-экономический университет»
211.	Программа «Экономика и бухгалтерский учет» (по отраслям) (1С: Предприятие 8.1)	104 (8,0)	Федеральное государственное бюджетное образовательное учреждение высшего профессионального образования «Саратовский государственный социально-экономический университет»
212.	Программа «Эксплуатация пожароопасных производственных объектов. Пожарная и промышленная безопасность»	данная программа является программой повышения квалификации для специалистов многих профессий	Федеральное государственное учреждение «Всероссийский ордена «Знак почета» научно-исследовательский институт противопожарной обороны Министерства Российской Федерации по делам гражданской обороны, чрезвычайным ситуациям и ликвидации последствий стихийных бедствий»
213.	Программа «Эксплуатация подъемнотранспортных строительных и дорожных машин»	данная программа является программой повышения квалификации для специалистов многих профессий	Государственное образовательное учреждение высшего профессионального образования «Саратовский государственный технический университет»
214.	Программа «Юриспруденция (правовые аспекты договоров поставки продукции)»	данная программа является программой повышения квалификации для специалистов многих профессий	Федеральное государственное бюджетное образовательное учреждение высшего профессионального образования «Саратовский государственный социально-экономический университет»
215.	Программа «Юрисконсульт»	данная программа является программой повышения квалификации для специалистов многих профессий	Частное образовательное учреждение дополнительного профессионального образования (повышения квалификации) специалистов «Межрегиональный учебный центр охраны труда и промышленной безопасности»
216.	Плотник	300 (8,5)	Негосударственное образовательное учреждение дополнительного профессионального образования (повышения квалификации) специалистов «Балаковский институт профессиональной переподготовки и повышения квалификации»
217.	Продавец	350 (6,0)	1. Негосударственное образовательное учреждение дополнительного профессионального образования (повышения квалификации) специалистов «Балаковский институт профессиональной переподготовки и повышения квалификации» 2. Частное образовательное учреждение дополнительного профессионального образования (повышения квалификации) специалистов «Балашовский центр профессиональной подготовки и повышения квалификации»
218.	Резчик эластомеров и резины	6 (7,0)	Открытое акционерное общество «Балаковорезинотехника»
219.	Рабочий зеленого хозяйства	110 (5,0)	Частное образовательное учреждение дополнительного профессионального образования (повышения квалификации) специалистов «Межрегиональный учебный центр охраны труда и промышленной безопасности»

220.	Рабочий люльки, находящийся на подъемнике	12 (8,0)	Негосударственное образовательное учреждение дополнительного профессионального образования (повышения квалификации) специалистов «Балаковский институт профессиональной переподготовки и повышения квалификации»
221.	Рабочий по уходу за животными	5 (6,0)	Негосударственное образовательное учреждение дополнительного профессионального образования (повышения квалификации) специалистов «Балаковский институт профессиональной переподготовки и повышения квалификации»
222.	Рыбовод	3 (8,0)	Негосударственное образовательное учреждение дополнительного профессионального образования (повышения квалификации) специалистов «Балаковский институт профессиональной переподготовки и повышения квалификации»
223.	Сварщик	25 (12,0)	Государственное образовательное учреждение высшего профессионального образования «Саратовский государственный технический университет»
224.	Секретарь, секретарь руководителя	26 (7,0)	1. Вольский филиал государственного образовательного учреждения среднего профессионального образования «Всероссийский государственный колледж строительства мостов и гидротехнических сооружений» 2. Федеральное государственное бюджетное образовательное учреждение высшего профессионального образования «Саратовский государственный социально-экономический университет» 3. Частное образовательное учреждение дополнительного профессионального образования (повышение квалификации специалистов) «Балашовский центр профессиональной подготовки и повышения квалификации» 4. Негосударственное образовательное учреждение дополнительного профессионального образования (повышения квалификации) специалистов «Балаковский институт профессиональной переподготовки и повышения квалификации» 5. Частное образовательное учреждение Учебный центр «Сократ» 6. Автономная некоммерческая образовательная организация дополнительного профессионального образования «Учебный центр «Трайтек»
225.	Слесарь аварийно-восстановительных работ в газовом хозяйстве	43 (7,5)	Негосударственное образовательное учреждение дополнительного профессионального образования (повышения квалификации) специалистов «Балаковский институт профессиональной переподготовки и повышения квалификации»
226.	Слесарь механосборочных работ	90 (10,0)	1. Негосударственное образовательное учреждение дополнительного профессионального образования (повышения квалификации) специалистов «Балаковский институт профессиональной переподготовки и повышения квалификации» 2. Частное образовательное учреждение дополнительного профессионального образования «Саратовнедра» 3. Государственное образовательное учреждение начального профессионального образования «Профессиональный лицей № 49»
227.	Слесарь по КИП и А	23 (8,0)	1. Государственное автономное образовательное учреждение дополнительного профессионального образования (повышения квалификации) специалистов «Саратовский областной учебный центр» 2. Федеральное государственное учреждение «Всероссийский научно-исследовательский институт охраны и экономики труда» Министерства здравоохранения и социального развития Российской Федерации 3. Частное образовательное учреждение дополнительного профессионального образования «Саратовнедра» 4. Негосударственное образовательное учреждение дополнительного профессионального образования (повышения квалификации) специалистов «Балаковский институт профессиональной переподготовки и повышения квалификации»
228.	Слесарь по ремонту автомобилей	130 (9,0)	1. Государственное образовательное учреждение начального профессионального образования «Профессиональный лицей № 20» 2. Частное образовательное учреждение дополнительного профессионального образования (повышения квалификации) специалистов «Межрегиональный учебный центр охраны труда и промышленной безопасности»
229.	Слесарь по ремонту оборудования котельных и пыле-приготовительных цехов	22 (9,0)	Федеральное государственное бюджетное образовательное учреждение высшего профессионального образования «Саратовский государственный социально-экономический университет»
230.	Слесарь по ремонту технологических трубопроводов пара и горячей воды	11 (9,0)	Негосударственное образовательное учреждение дополнительного профессионального образования (повышения квалификации) специалистов «Балаковский институт профессиональной переподготовки и повышения квалификации»
231.	Слесарь по ремонту технологического оборудования (очистные сооружения)	5 (9,2)	Негосударственное образовательное учреждение дополнительного образования «Центр»

232.	Слесарь по эксплуатации и ремонту газового оборудования (тепловых электростанций с правом выполнения газоопасных работ)	76 (8,0)	1. Государственное автономное образовательное учреждение дополнительного профессионального образования (повышения квалификации) специалистов «Саратовский областной учебный центр» 2. Негосударственное образовательное учреждение дополнительного профессионального образования (повышения квалификации) специалистов «Балаковский институт профессиональной переподготовки и повышения квалификации» 3. Федеральное государственное учреждение «Всероссийский научно-исследовательский институт охраны и экономики труда» Министерства здравоохранения и социального развития Российской Федерации 4. Частное образовательное учреждение дополнительного профессионального образования «Саратовнедра»
233.	Слесарь-ремонтник	175 (9,5)	1. Открытое акционерное общество «Балаковорезинотехника» 2. Федеральное государственное учреждение «Всероссийский научно-исследовательский институт охраны и экономики труда» Министерства здравоохранения и социального развития Российской Федерации 3. Государственное образовательное учреждение среднего профессионального образования «Саратовский областной химико-технологический техникум» 4. Частное образовательное учреждение дополнительного профессионального образования (повышения квалификации) специалистов «Межрегиональный учебный центр охраны труда и промышленной безопасности» 5. Государственное образовательное учреждение начального профессионального образования «Профессиональный лицей № 49» 6. Частное образовательное учреждение дополнительного профессионального образования «Саратовнедра»
234.	Слесарь-ремонтник (слесарь по обслуживанию тепловых пунктов и сетей)	174 (9,5)	Негосударственное образовательное учреждение дополнительного образования «Центр»
235.	Слесарь по техническому обслуживанию и ремонту гидрооборудования грузоподъемных кранов	80 (9,0)	Негосударственное образовательное учреждение дополнительного профессионального образования (повышения квалификации) специалистов «Балаковский институт профессиональной переподготовки и повышения квалификации»
236.	Слесарь-сантехник	210 (8,0)	1. Государственное автономное образовательное учреждение дополнительного профессионального образования (повышения квалификации) специалистов «Саратовский областной учебный центр» 2. Негосударственное образовательное учреждение дополнительного профессионального образования (повышения квалификации) специалистов «Балаковский институт профессиональной переподготовки и повышения квалификации» 3. Федеральное государственное учреждение «Всероссийский научно-исследовательский институт охраны и экономики труда» Министерства здравоохранения и социального развития Российской Федерации 4. Частное образовательное учреждение дополнительного профессионального образования «Саратовнедра»
237.	Сортировщик	46 (8,0)	1. Открытое акционерное общество «Балаковорезинотехника» 2. Государственное образовательное учреждение среднего профессионального образования «Саратовский областной химико-технологический техникум»
238.	Станочник	39 (10,0)	1. Федеральное государственное учреждение «Всероссийский научно-исследовательский институт охраны и экономики труда» Министерства здравоохранения и социального развития Российской Федерации 2. Частное образовательное учреждение дополнительного профессионального образования «Саратовнедра»
239.	Столяр, столяр строительный	35 (8,0)	1. Государственное образовательное учреждение начального профессионального образования «Профессиональный лицей № 15» 2. Негосударственное образовательное учреждение дополнительного профессионального образования (повышения квалификации) специалистов «Балаковский институт профессиональной переподготовки и повышения квалификации»
240.	Стропальщик	43 (11,0)	1. Автономная некоммерческая организация дополнительного профессионального образования (и повышения квалификации) специалистов «Учебный центр «Знание» 2. Государственное автономное образовательное учреждение дополнительного профессионального образования (повышения квалификации) специалистов «Саратовский областной учебный центр»

			<p>3. Федеральное государственное бюджетное образовательное учреждение высшего профессионального образования «Саратовский государственный социально-экономический университет»</p> <p>4. Государственное образовательное учреждение начального профессионального образования «Профессиональное училище № 9»</p> <p>5. Государственное образовательное учреждение начального профессионального образования «Профессиональное училище № 20»</p> <p>6. Негосударственное образовательное учреждение дополнительного профессионального образования (повышения квалификации) специалистов «Балаковский институт профессиональной переподготовки и повышения квалификации»</p> <p>7. Федеральное государственное учреждение «Всероссийский научно-исследовательский институт охраны и экономики труда» Министерства здравоохранения и социального развития Российской Федерации</p> <p>8. Частное образовательное учреждение дополнительного профессионального образования (повышения квалификации специалистов) «Балашовский центр профессиональной подготовки и повышения квалификации»</p> <p>9. Частное образовательное учреждение дополнительного профессионального образования «Учебный центр «Прогресс»</p> <p>10. Частное образовательное учреждение дополнительного профессионального образования «Саратовнедра»</p> <p>11. Негосударственное образовательное учреждение дополнительного профессионального образования «Региональный центр профессионального образования»</p> <p>12. Негосударственное частное образовательное учреждение дополнительного профессионального образования (повышения квалификации) специалистов «Саратовский учебный центр «Электронстрой»</p>
241.	Токарь, токарь-универсал	200 (12,0)	<p>1. Федеральное государственное учреждение «Всероссийский научно-исследовательский институт охраны и экономики труда» Министерства здравоохранения и социального развития Российской Федерации</p> <p>2. Государственное образовательное учреждение начального профессионального образования «Профессиональный лицей № 49»</p>
242.	Техник-технолог	32 (7,0)	Государственное образовательное учреждение среднего профессионального образования «Саратовский государственный колледж книжного бизнеса и информационных технологий»
243.	Термист	16 (12,0)	Федеральное государственное бюджетное образовательное учреждение высшего профессионального образования «Саратовский государственный социально-экономический университет»
244.	Тракторист	50 (7,0)	<p>1. Государственное образовательное учреждение начального профессионального образования «Профессиональное училище № 54»</p> <p>2. Государственное образовательное учреждение начального профессионального образования «Профессиональный лицей № 65»</p> <p>3. Частное образовательное учреждение дополнительного профессионального образования и профессиональной переподготовки «Лысогорский учебно-производственный центр»</p> <p>4. Государственное образовательное учреждение начального профессионального образования «Профессиональное училище № 53»</p> <p>5. Федеральное государственное образовательное учреждение среднего профессионального образования «Энгельсский профессионально-педагогический колледж»</p> <p>6. Государственное образовательное учреждение начального профессионального образования «Профессиональное училище № 76»</p> <p>7. Государственное образовательное учреждение начального профессионального образования «Профессиональное училище № 21»</p> <p>8. Государственное образовательное учреждение начального профессионального образования «Профессиональное училище № 53»</p> <p>9. Государственное образовательное учреждение начального профессионального образования «Профессиональное училище № 12»</p> <p>10. Федеральное государственное бюджетное образовательное учреждение высшего профессионального образования «Саратовский государственный социально-экономический университет»</p> <p>11. Государственное образовательное учреждение начального профессионального образования «Профессиональное училище № 67»</p> <p>12. Государственное образовательное учреждение начального профессионального образования «Профессиональное училище № 66»</p> <p>13. Государственное образовательное учреждение начального профессионального образования «Профессиональное училище № 77»</p>
245.	Тракторист-машинист бульдозера	18 (7,0)	<p>1. Федеральное государственное учреждение «Всероссийский научно-исследовательский институт охраны и экономики труда» Министерства здравоохранения и социального развития Российской Федерации</p> <p>2. Федеральное государственное бюджетное образовательное учреждение высшего профессионального образования «Саратовский государственный социально-экономический университет»</p>

246.	Тракторист-машинист сельскохозяйственного производства	26 (7,0)	1. Государственное образовательное учреждение начального профессионального образования «Профессиональное училище № 9» 2. Государственное образовательное учреждение начального профессионального образования «Профессиональное училище № 64» 3. Автономная некоммерческая образовательная организация «Автошкола КАСКАД» 4. Государственное образовательное учреждение начального профессионального образования «Профессиональное училище № 12» 5. Государственное образовательное учреждение начального профессионального образования «Профессиональное училище № 53» 6. Государственное образовательное учреждение начального профессионального образования «Профессиональное училище № 50»
247.	Транспортировщик	24 (10,0)	Частное образовательное учреждение дополнительного профессионального образования «Саратовнедра»
248.	Трубопроводчик линейный	2 (10)	Негосударственное образовательное учреждение дополнительного образования «Центр»
249.	Укладчик-упаковщик	36 (6,0)	Открытое акционерное общество «Балаковорезинотехника»
250.	Фрезеровщик	61 (7,4)	Государственное образовательное учреждение начального профессионального образования «Профессиональный лицей № 49»
251.	Холодильщик пищевой продукции	1 (9,0)	Частное образовательное учреждение дополнительного профессионального образования (повышения квалификации) специалистов «Межрегиональный учебный центр охраны труда и промышленной безопасности»
252.	Шлифовщик	52 (12,0)	Федеральное государственное учреждение «Всероссийский научно-исследовательский институт охраны и экономики труда» Министерства здравоохранения и социального развития Российской Федерации
253.	Штамповщик	17 (14,0)	Открытое акционерное общество «Балаковорезинотехника»
254.	Штукатур, штукатур-маляр	136 (8,0)	1. Федеральное государственное учреждение «Всероссийский научно-исследовательский институт охраны и экономики труда» Министерства здравоохранения и социального развития Российской Федерации 2. Негосударственное образовательное учреждение дополнительного профессионального образования (повышения квалификации) специалистов «Балаковский институт профессиональной переподготовки и повышения квалификации»
255.	Швея	232 (6,1)	Государственное образовательное учреждение среднего профессионального образования «Саратовский техникум строительных технологий и сферы обслуживания»
256.	Электрогазосварщик	215 (12,0)	1. Вольский филиал государственного образовательного учреждения среднего профессионального образования «Всероссийский государственный колледж строительства мостов и гидротехнических сооружений» 2. Государственное автономное образовательное учреждение дополнительного профессионального образования (повышения квалификации) специалистов «Саратовский областной учебный центр» 3. Государственное образовательное учреждение начального профессионального образования «Профессиональное училище № 9» 4. Государственное образовательное учреждение начального профессионального образования «Профессиональный лицей № 20» 5. Государственное образовательное учреждение начального профессионального образования «Профессиональный лицей № 51» 6. Государственное образовательное учреждение начального профессионального образования «Профессиональное училище № 64» 7. Государственное образовательное учреждение начального профессионального образования «Профессиональное училище № 75» 8. Государственное образовательное учреждение начального профессионального образования «Профессиональный лицей № 80» 9. Федеральное государственное бюджетное образовательное учреждение высшего профессионального образования «Саратовский государственный социально-экономический университет» 10. Федеральное государственное учреждение «Всероссийский научно-исследовательский институт охраны и экономики труда» Министерства здравоохранения и социального развития Российской Федерации 11. Частное образовательное учреждение дополнительного профессионального образования «Саратовнедра»

			<p>12. Негосударственное образовательное учреждение дополнительного профессионального образования (повышения квалификации) специалистов «Балаковский институт профессиональной переподготовки и повышения квалификации»</p> <p>13. Негосударственное частное образовательное учреждение дополнительного профессионального образования (повышения квалификации) специалистов «Саратовский учебный центр «Электронстрой»</p> <p>14. Государственное образовательное учреждение среднего профессионального образования «Саратовский техникум строительных технологий и сферы обслуживания»</p> <p>15. Государственное образовательное учреждение среднего профессионального образования «Саратовский политехнический техникум»</p> <p>16. Государственное образовательное учреждение среднего профессионального образования «Саратовский техникум промышленных технологий и автомобильного сервиса»</p>
257.	<p>Электромонтер по ремонту и обслуживанию электрооборудования, электромонтер по ремонту и обслуживанию электрооборудования грузоподъемных механизмов (кранов), электромонтер по ремонту и обслуживанию электрооборудования электростанций</p>	110 (9,0)	<p>1. Государственное автономное образовательное учреждение дополнительного профессионального образования (повышения квалификации) специалистов «Саратовский областной учебный центр»</p> <p>2. Федеральное государственное учреждение «Всероссийский научно-исследовательский институт охраны и экономики труда» Министерства здравоохранения и социального развития Российской Федерации</p> <p>3. Негосударственное образовательное учреждение дополнительного профессионального образования (повышения квалификации) специалистов «Балаковский институт профессиональной переподготовки и повышения квалификации»</p> <p>4. Открытое акционерное общество «Балаковорезинотехника»</p> <p>5. Частное образовательное учреждение дополнительного профессионального образования (повышения квалификации специалистов) «Балашовский центр профессиональной подготовки и повышения квалификации»</p> <p>6. Частное образовательное учреждение дополнительного профессионального образования «Учебный центр «Прогресс»</p> <p>7. Частное образовательное учреждение дополнительного профессионального образования «Саратовнедра»</p> <p>8. Государственное образовательное учреждение начального профессионального образования «Профессиональное училище № 64»</p> <p>9. Частное образовательное учреждение дополнительного профессионального образования «Промэлектробезопасность»</p> <p>10. Частное образовательное учреждение дополнительного профессионального образования «Саратовнедра»</p>
258.	<p>Электромонтер по эксплуатации распределительных сетей</p>	5 (9,0)	<p>Частное образовательное учреждение дополнительного профессионального образования (повышения квалификации) специалистов «Межрегиональный учебный центр охраны труда и промышленной безопасности»</p>
259.	<p>Электромеханик по лифтам</p>	38 (9,0)	<p>Государственное автономное образовательное учреждение дополнительного профессионального образования (повышения квалификации) специалистов «Саратовский областной учебный центр»</p>
260.	<p>Электромеханик по средствам автоматики и приборам технологического оборудования</p>	640 (9,0)	<p>1. Федеральное государственное учреждение «Всероссийский научно-исследовательский институт охраны и экономики труда» Министерства здравоохранения и социального развития Российской Федерации</p> <p>2. Негосударственное образовательное учреждение дополнительного профессионального образования (повышения квалификации) специалистов «Балаковский институт профессиональной переподготовки и повышения квалификации»</p>
261.	<p>Электромонтажник по силовым сетям и электрооборудованию</p>	35 (10,0)	<p>Частное образовательное учреждение дополнительного профессионального образования «Учебный центр «Прогресс»</p>
262.	<p>Электросварщик ручной сварки</p>	50 (12,0)	<p>1. Федеральное государственное бюджетное образовательное учреждение высшего профессионального образования «Саратовский государственный социально-экономический университет»</p> <p>2. Частное образовательное учреждение дополнительного профессионального образования «Саратовнедра»</p> <p>3. Государственное образовательное учреждение среднего профессионального образования «Саратовский техникум промышленных технологий и автомобильного сервиса»</p>



Организация общественных работ, временно- го трудоустройства работников системообразу- ющих и градообразующих предприятий, нахо- дящихся под угрозой увольнения, а также при- знанных в установленном порядке безработны- ми гражданами и граждан, ищущих работу, прожи- вающих в монопрофильных населенных пун- ктах с напряженной ситуацией на рынке труда						Стажировка выпускни- ков образовательных учреждений в целях приобретения ими опыта работы			Содействие трудо- устройству незанятых инвалидов, родителей, воспитывающих детей- инвалидов, многодет- ных родителей			Содействие самозанятости безработных граждан и сти- мулирование создания без- работными гражданами, открывшими собственное дело, дополнительных рабо- чих мест для трудоустрой- ства безработных граждан		
Численность участников мероприятия, чел.				Финансирование мероприятия, тыс. рублей		Численность участников мероприятия, чел.	Финансирование мероприятия, тыс. рублей		Численность участников мероприятия, чел.	Финансирование мероприятия, тыс. рублей		Численность участников мероприятия, чел.	Финансирование мероприятия, тыс. рублей	
всего, в том числе	работников, находя- щихся под риском увольнения	безработных граждан	граждан, ищущих работу	федеральный бюджет	общий объем средств		федеральный бюджет	общий объем средств		федеральный бюджет	общий объем средств		федеральный бюджет	общий объем средств
13	14	15	16	17	18	19	20	21	22	23	24	25	26	27
723	457	38	228	12 598,3	12 598,3	126	3 568,0	4 067,2	8	400,0	400,0	100	4 704,0	5 880,0
183	183	0	0	3 188,8	3 188,8	20	645,6	645,6					0,0	0,0
211	209	2	0	3 676,7	3 676,7	30	469,2	968,4					0,0	0,0
0	0	0	0	0,0	0,0	0	0,0	0,0	0	0,0	0,0	0	0,0	0,0
						21	677,9	677,9						
20	18	2	0	348,5	348,5	7	226,0	226,0					0,0	0,0
				0,0	0,0	13	419,6	419,6					0,0	0,0
10	5	0	5	174,3	174,3	2	64,6	64,6	2	100,0	100,0		0,0	0,0
15	15	0	0	261,4	261,4		0,0	0,0					0,0	0,0
8	4	0	4	139,4	139,4		0,0	0,0					0,0	0,0
10	10	0	0	174,3	174,3	4	129,1	129,1					0,0	0,0
26	0	4	22	453,1	453,1	6	193,7	193,7	2	100,0	100,0		0,0	0,0
15	0	1	14	261,4	261,4	1	32,3	32,3					0,0	0,0
						2	64,6	64,6						
12	0	2	10	209,1	209,1		0,0	0,0					0,0	0,0
15	0	2	13	261,4	261,4		0,0	0,0					0,0	0,0
15	0	0	15	261,4	261,4		0,0	0,0					0,0	0,0
21	0	0	21	365,9	365,9		0,0	0,0					0,0	0,0
50	0	10	40	871,3	871,3		0,0	0,0					0,0	0,0
10	0	0	10	174,3	174,3	3	96,8	96,8						
15	0	5	10	261,4	261,4	6	193,7	193,7					0,0	0,0
7	0	0	7	122,0	122,0				1	50,0	50,0			
10	0	0	10	174,3	174,3									
20	0	10	10	348,5	348,5				1	50,0	50,0			
13	13	0	0	226,5	226,5									
									1	50,0	50,0			
									1	50,0	50,0			
5	0	0	5	87,1	87,1									
10	0	0	10	174,3	174,3	10	322,79	322,79						
12	0	0	12	209,1	209,1									
10	0	0	10	174,25	174,25									
				0	0	1	32,3	32,3						

Опережающее профессиональное обучение и стажировка женщин, работающих во вредных и тяжелых условиях труда, с целью их вывода с вредного производства				Профессиональная подготовка, переподготовка и повышение квалификации женщин, находящихся в отпуске по уходу за ребенком до трех лет, планирующих возвращение к трудовой деятельности				Итого по всем мероприятиям		
Численность участников мероприятия, чел.		Финансирование мероприятия, тыс. рублей		Количество организаций, ед.	Численность участников мероприятия, чел.	Финансирование мероприятия, тыс. рублей		Численность участников всех мероприятий, чел.	Финансирование мероприятия, тыс. рублей	
всего	в том числе участвующих в стажировке	федеральный бюджет	общий объем средств			федеральный бюджет	общий объем средств		федеральный бюджет	общий объем средств
28	29	30	31	32	33	34	35	36	37	38
0	0	0	0	2	17	178,2	178,2	1042	22 250,3	23 925,5
0	0	0	0	1	8	83,9	83,9	211	3 918,2	3 918,2
				1	9	94,4	94,4	300	4 817,7	5 316,9
0	0	0	0	0	0	0,0	0,0	9	103,9	103,9
								21	677,9	677,9
						0,0	0,0	27	574,5	574,5
						0,0	0,0	13	419,6	419,6
						0,0	0,0	14	338,8	338,8
						0,0	0,0	15	261,4	261,4
						0,0	0,0	8	139,4	139,4
				0	0	0,0	0,0	23	423,8	423,8
						0,0	0,0	34	746,7	746,7
						0,0	0,0	16	293,7	293,7
								2	64,6	64,6
						0,0	0,0	12	209,1	209,1
						0,0	0,0	15	261,4	261,4
						0,0	0,0	15	261,4	261,4
						0,0	0,0	21	365,9	365,9
						0,0	0,0	50	871,3	871,3
								13	271,1	271,1
						0,0	0,0	21	455,0	455,0
								8	172,0	172,0
								10	174,3	174,3
								21	398,5	398,5
								13	226,5	226,5
								1	50,0	50,0
								1	50,0	50,0
								5	87,1	87,1
								20	497,0	497,0
								12	209,1	209,1
								10	174,25	174,25
								1	32,3	32,3

## ПРАВИТЕЛЬСТВО САРАТОВСКОЙ ОБЛАСТИ

## ПОСТАНОВЛЕНИЕ

от 8 ноября 2011 года № 625-П

г. Саратов

**О внесении изменений в областную целевую программу  
«Информатизация Саратовской области  
(Электронный регион) на 2011–2013 годы»**

На основании Устава (Основного Закона) Саратовской области и Закона Саратовской области «О бюджетном процессе в Саратовской области» Правительство области ПОСТАНОВЛЯЕТ:

1. Внести изменения в областную целевую программу «Информатизация Саратовской области (Электронный регион) на 2011–2013 годы», утвержденную постановлением Правительства Саратовской области от 6 сентября 2010 года № 419-П, согласно приложению.

2. Настоящее постановление вступает в силу со дня его подписания.

Губернатор области

П. Л. Ипатов

Приложение к постановлению  
Правительства области от 8 ноября 2011 года № 625-П

**Изменения, вносимые в областную целевую программу  
«Информатизация Саратовской области (Электронный регион) на 2011–2013 годы»**

1. В позиции «Объемы и источники обеспечения Программы» паспорта Программы цифры «1216039,5», «4,7», «1147479,5», «94,6», «213195,7», «562766,4», «371517,4», «0,7» заменить соответственно цифрами «1104392,9», «5,4», «1035832,9», «93,8», «143846,5», «523169,0», «368817,4», «0,8».

2. В разделе 4 «Ресурсное обеспечение Программы» цифры «1216039,5», «4,7», «1147479,5», «94,6», «213195,7», «562766,4», «371517,4», «0,7» заменить соответственно цифрами «1104392,9», «5,4», «1035832,9», «93,8», «143846,5», «523169,0», «368817,4», «0,8».

3. В таблице «Система (перечень) программных мероприятий» приложения № 1 к областной целевой программе «Информатизация Саратовской области (Электронный регион) на 2011–2013 годы»:

в разделе I «Развитие региональной телекоммуникационной инфраструктуры и обеспечение доступности населению современных информационно-коммуникационных услуг»:

в пункте 1.1:

в строке «2011–2013 годы»:

в графе 4 цифры «469,00» заменить цифрами «322,00»;

в графе 5 цифры «469,00» заменить цифрами «322,00»;

в строке «2012 год»:

в графе 4 цифры «147,00» исключить;

в графе 5 цифры «147,00» исключить;

позицию «Всего по разделу:» изложить в новой редакции:

«Всего по разделу:	2011–2013 годы	245322,00	245322,00	-	-		
	2011 год	29150,00	29150,00	-	-		
	2012 год	154000,00	154000,00	-	-		
	2013 год	62172,00	62172,00	-	-		»;

позицию «министерство образования области» изложить в новой редакции:

«министерство образования области»	2011–2013 годы	322,00	322,00	-	-		
	2011 год	150,00	150,00	-	-		
	2012 год	-	-	-	-		
	2013 год	172,00	172,00	-	-		»;

в разделе II «Использование информационно-коммуникационных технологий в образовании и науке, подготовка образовательных кадров в сфере информационно-коммуникационных технологий»:

в пункте 2.1:

в строке «2011–2013 годы»:

в графе 4 цифры «29430,00» заменить цифрами «17010,00»;

в графе 5 цифры «29430,00» заменить цифрами «17010,00»;

в строке «2012 год»:

в графе 4 цифры «12420,00» исключить;

в графе 5 цифры «12420,00» исключить;

в пункте 2.3:

в строке «2011–2013 годы»:

в графе 4 цифры «1424,00» заменить цифрами «1088,00»;

в графе 5 цифры «1424,00» заменить цифрами «1088,00»;

в строке «2012 год»:

в графе 4 цифры «570,00» заменить цифрами «234,00»;

в графе 5 цифры «570,00» заменить цифрами «234,00»;

в пункте 2.4:  
 в строке «2011–2013 годы»:  
 в графе 4 цифры «34360,30» заменить цифрами «17356,30»;  
 в графе 5 цифры «34360,30» заменить цифрами «17356,30»;  
 в строке «2011 год»:  
 в графе 4 цифры «16410,30» заменить цифрами «6410,30»;  
 в графе 5 цифры «16410,30» заменить цифрами «6410,30»;  
 в строке «2012 год»:  
 в графе 4 цифры «10800,00» заменить цифрами «3796,00»;  
 в графе 5 цифры «10800,00» заменить цифрами «3796,00»;  
 в пункте 2.5:  
 в строке «2011–2013 годы»:  
 в графе 4 цифры «5490,00» заменить цифрами «4250,00»;  
 в графе 5 цифры «5490,00» заменить цифрами «4250,00»;  
 в строке «2012 год»:  
 в графе 4 цифры «2140,00» заменить цифрами «900,00»;  
 в графе 5 цифры «2140,00» заменить цифрами «900,00»;  
 в пункте 2.6:  
 в строке «2011–2013 годы»:  
 в графе 4 цифры «570,00» заменить цифрами «390,00»;  
 в графе 5 цифры «570,00» заменить цифрами «390,00»;  
 в строке «2012 год»:  
 в графе 4 цифры «250,00» заменить цифрами «70,00»;  
 в графе 5 цифры «250,00» заменить цифрами «70,00»;  
 в пункте 2.7:  
 в строке «2011–2013 годы»:  
 в графе 4 цифры «98150,00» заменить цифрами «93450,00»;  
 в графе 5 цифры «38150,00» заменить цифрами «33450,00»;  
 в строке «2012 год»:  
 в графе 4 цифры «34700,00» заменить цифрами «30000,00»;  
 в графе 5 цифры «4700,00» исключить;  
 позицию «Всего по разделу:» изложить в новой редакции:

«Всего по разделу:	2011–2013 годы	134406,30	74406,30	60000,00	-		
	2011 год	38286,30	8286,30	30000,00	-		
	2012 год	35250,00	5250,00	30000,00	-		
	2013 год	60870,00	60870,00	-	-		»;

позицию «министерство образования области» изложить в новой редакции:

«министерство образования области»	2011–2013 годы	133656,30	73656,30	60000,00	-		
	2011 год	38036,30	8036,30	30000,00	-		
	2012 год	35000,00	5000,00	30000,00	-		
	2013 год	60620,00	60620,00	-	-		»;

в разделе III «Использование информационно-коммуникационных технологий в системе здравоохранения и социальной защиты населения области»:

пункт 3.1 изложить в новой редакции:

«3.1.	Развитие информационно-технологической инфраструктуры и внедрение прикладного программного обеспечения в министерстве здравоохранения области и лечебно-профилактических учреждений, подведомственных министерству здравоохранения области	2011–2013 годы	85000,00	85000,00	-	-	министерство здравоохранения области	оснащение министерства здравоохранения области и лечебно-профилактических учреждений, подведомственных министерству здравоохранения области, компьютерным, сетевым и коммуникационным оборудованием; монтаж локальной вычислительной сети в лечебно-профилактических учреждениях, подведомственных министерству здравоохранения области; обеспечение лицензионной чистоты программного обеспечения в министерстве здравоохранения области и лечебно-профилактических учреждениях, подведомственных министерству здравоохранения области; внедрение прикладного программного обеспечения в министерстве здравоохранения области и лечебно-профилактических учреждениях, подведомственных министерству здравоохранения области. Сокращение количества медицинских работников на один современный персональный компьютер с 9 до 6 человек»;
		2011 год	2000,00	2000,00	-	-		
		2012 год	43000,00	43000,00	-	-		
		2013 год	40000,00	40000,00	-	-		

в пункте 3.2:

в строке «2011–2013 годы»:

в графе 4 цифры «3000,00» заменить цифрами «2000,00»;

в графе 5 цифры «3000,00» заменить цифрами «2000,00»;

в строке «2011 год»:

в графе 4 цифры «1000,00» исключить;

в графе 5 цифры «1000,00» исключить;

в пункте 3.3:

в строке «2011–2013 годы»:

в графе 4 цифры «56000,00» заменить цифрами «48000,00»;

в графе 5 цифры «56000,00» заменить цифрами «48000,00»;

в строке «2011 год»:

в графе 4 цифры «8000,00» исключить;

в графе 5 цифры «8000,00» исключить;

в пункте 3.4:

в строке «2011–2013 годы»:

в графе 4 цифры «85000,00» заменить цифрами «75000,00»;

в графе 5 цифры «85000,00» заменить цифрами «75000,00»;

в строке «2011 год»:

в графе 4 цифры «10000,00» исключить;

в графе 5 цифры «10000,00» исключить;

в пункте 3.5:

в строке «2011–2013 годы»:

в графе 4 цифры «3000,00» заменить цифрами «2000,00»;

в графе 5 цифры «3000,00» заменить цифрами «2000,00»;

в строке «2011 год»:

в графе 4 цифры «1000,00» исключить;

в графе 5 цифры «1000,00» исключить;

позицию «Всего по разделу:» изложить в новой редакции:

«Всего по разделу:	2011–2013 годы	317900,00	317900,00	-	-		
	2011 год	2000,00	2000,00	-	-		
	2012 год	209900,00	209900,00	-	-		
	2013 год	106000,00	106000,00	-	-		»;

позицию «министерство здравоохранения области» изложить в новой редакции:

«министерство здравоохранения области»	2011–2013 годы	212000,00	212000,00	-	-		
	2011 год	2000,00	2000,00	-	-		
	2012 год	104000,00	104000,00	-	-		
	2013 год	106000,00	106000,00	-	-		»;

в разделе IV «Информатизация законодательной деятельности области»:

в пункте 4.2:

в строке «2011–2013 годы»:

в графе 4 цифры «8300,00» заменить цифрами «7730,00»;

в графе 5 цифры «8300,00» заменить цифрами «7730,00»;

в строке «2011 год»:

в графе 4 цифры «2050,00» заменить цифрами «1480,00»;

в графе 5 цифры «2050,00» заменить цифрами «1480,00»;

в пункте 4.3:

в строке «2011–2013 годы»:

в графе 4 цифры «3300,00» заменить цифрами «3870,00»;

в графе 5 цифры «3300,00» заменить цифрами «3870,00»;

в строке «2011 год»:

графу 4 дополнить цифрами «570,00»;

графу 5 дополнить цифрами «570,00»;

в разделе VI «Формирование электронного правительства»:

пункт 6.4 изложить в новой редакции:

«6.4. Обеспечение предоставления государственных (муниципальных) услуг в электронном виде с использованием регионального портала государственных и муниципальных услуг области»	2011–2013 годы	47000,00	47000,00	-	-	управление делами Правительства области, комитет по информатизации области	решение организационных вопросов оптимизации межведомственного взаимодействия задействованных органов исполнительной власти области; приведение нормативно-правовой базы в соответствие с новыми механизмами предоставления услуги и взаимодействия органов исполнительной власти области; внедрение специализированных программных средств для реализации межведомственного электронного взаимодействия; обучение специалистов задействованных органов
	2011 год	13000,00	13000,00	-	-		
	2012 год	14000,00	14000,00	-	-		
	2013 год	20000,00	20000,00	-	-		

										исполнительной власти области; поддержание в актуальном состоянии информационного наполнения регионального портала государственных и муниципальных услуг; развитие регионального портала государственных и муниципальных услуг: реализация личного кабинета, реализация механизма предоставления документов посредством портала, доработка интеграционной подсистемы портала, реализация механизмов идентификации граждан на портале; выполнение работ по обеспечению взаимодействия информационных систем и ресурсов органов государственной власти в целях предоставления государственных (муниципальных) услуг в электронном виде»;
--	--	--	--	--	--	--	--	--	--	--

пункт 6.8 признать утратившим силу;  
 в пункте 6.9:  
 в строке «2011–2013 годы»:  
 в графе 4 цифры «35000,00» заменить цифрами «20400,00»;  
 в графе 5 цифры «35000,00» заменить цифрами «20400,00»;  
 в строке «2011 год»:  
 в графе 4 цифры «15000,00» заменить цифрами «400,00»;  
 в графе 5 цифры «15000,00» заменить цифрами «400,00»;  
 графу 9 дополнить словами «; сопряжение системы электронного документооборота Правительства области с защищенной системой межведомственного электронного документооборота и обеспечение обмена документами, пересылаемыми через систему межведомственного электронного документооборота из федеральных органов власти»;  
 в пункте 6.11:  
 в строке «2011–2013 годы»:  
 в графе 4 цифры «21500,00» заменить цифрами «20600,00»;  
 в графе 5 цифры «21500,00» заменить цифрами «20600,00»;  
 в строке «2011 год»:  
 в графе 4 цифры «2500,00» заменить цифрами «1600,00»;  
 в графе 5 цифры «2500,00» заменить цифрами «1600,00»;  
 в пункте 6.16:  
 в строке «2011–2013 годы»:  
 в графе 4 цифры «28266,50» заменить цифрами «31500,00»;  
 в графе 5 цифры «28266,50» заменить цифрами «31500,00»;  
 в строке «2011 год»:  
 в графе 4 цифры «6766,50» заменить цифрами «10000,00»;  
 в графе 5 цифры «6766,50» заменить цифрами «10000,00»;  
 позицию «Всего по разделу:» изложить в новой редакции:

«Всего по разделу:	2011–2013 годы	333480,50	324920,50	-	8560,00		
	2011 год	86771,50	84271,50	-	2500,00		
	2012 год	132889,00	130389,00	-	2500,00		
	2013 год	113820,00	110260,00	-	3560,00		»;

позицию «министерство экономического развития и торговли области» изложить в новой редакции:

«министерство экономического развития и торговли области»	2011–2013 годы	31500,00	31500,00	-	-		
	2011 год	10000,00	10000,00	-	-		
	2012 год	10500,00	10500,00	-	-		
	2013 год	11000,00	11000,00	-	-		»;

позицию «управление делами Правительства области» изложить в новой редакции:

«управление делами Правительства области»	2011–2013 годы	147000,00	147000,00	-	-		
	2011 год	33000,00	33000,00	-	-		
	2012 год	54000,00	54000,00	-	-		
	2013 год	60000,00	60000,00	-	-		»;

в разделе VIII «Информатизация деятельности мировых судей в области»:

в пункте 8.1:  
 в строке «2011–2013 годы»:  
 в графе 4 цифры «26855,00» заменить цифрами «19130,00»;  
 в графе 5 цифры «26855,00» заменить цифрами «19130,00»;  
 в строке «2011 год»:  
 в графе 4 цифры «2829,00» заменить цифрами «2817,00»;

в графе 5 цифры «2829,00» заменить цифрами «2817,00»;  
 в строке «2012 год»:  
 в графе 4 цифры «12013,00» заменить цифрами «4300,00»;  
 в графе 5 цифры «12013,00» заменить цифрами «4300,00»;  
 в пункте 8.2:  
 в строке «2011–2013 годы»:  
 в графе 4 цифры «1867,40» заменить цифрами «1298,20»;  
 в графе 5 цифры «1867,40» заменить цифрами «1298,20»;  
 в строке «2011 год»:  
 в графе 4 цифры «670,40» заменить цифрами «299,70»;  
 в графе 5 цифры «670,40» заменить цифрами «299,70»;  
 в строке «2012 год»:  
 в графе 4 цифры «598,50» заменить цифрами «400»;  
 в графе 5 цифры «598,50» заменить цифрами «400»;  
 в пункте 8.3:  
 в строке «2011–2013 годы»:  
 в графе 4 цифры «1537,40» заменить цифрами «518,70»;  
 в графе 5 цифры «1537,40» заменить цифрами «518,70»;  
 в строке «2011 год»:  
 в графе 4 цифры «500,00» исключить;  
 в графе 5 цифры «500,00» исключить;  
 в строке «2012 год»:  
 в графе 4 цифры «518,70» исключить;  
 в графе 5 цифры «518,70» исключить;  
 в пункте 8.4:  
 в строке «2011–2013 годы»:  
 в графе 4 цифры «13445,00» заменить цифрами «10960,00»;  
 в графе 5 цифры «13445,00» заменить цифрами «10960,00»;  
 в строке «2012 год»:  
 в графе 4 цифры «2485,00» исключить;  
 в графе 5 цифры «2485,00» исключить;  
 в пункте 8.6:  
 в строке «2011–2013 годы»:  
 в графе 4 цифры «1065,60» заменить цифрами «1110,40»;  
 в графе 5 цифры «1065,60» заменить цифрами «1110,40»;  
 в строке «2012 год»:  
 в графе 4 цифры «355,20» заменить цифрами «400,00»;  
 в графе 5 цифры «355,20» заменить цифрами «400,00»;  
 позицию «Всего по разделу:» изложить в новой редакции:

«Всего по разделу:	2011–2013 годы	34768,10	34768,10	-	-		
	2011 год	9882,70	9882,70	-	-		
	2012 год	5100,00	5100,00	-	-		
	2013 год	19785,40	19785,40	-	-		»;

позицию «комитет по обеспечению деятельности мировых судей области:» изложить в новой редакции:

«комитет по обеспечению деятельности мировых судей области	2011–2013 годы	34768,10	34768,10	-	-		
	2011 год	9882,70	9882,70	-	-		
	2012 год	5100,00	5100,00	-	-		
	2013 год	19785,40	19785,40	-	-		»;

позицию «Всего по Программе:» изложить в новой редакции:

«Всего по Программе:	2011–2013 годы	1104392,90	1035832,90	60000,00	8560,00		
	2011 год	176346,50	143846,50	30000,00	2500,00		
	2012 год	555669,00	523169,00	30000,00	2500,00		
	2013 год	372377,40	368817,40	-	3560,00		»;

позицию «комитет по обеспечению деятельности мировых судей области» изложить в новой редакции:

«комитет по обеспечению деятельности мировых судей области	2011–2013 годы	34768,10	34768,10	-	-		
	2011 год	9882,70	9882,70	-	-		
	2012 год	5100,00	5100,00	-	-		
	2013 год	19785,40	19785,40	-	-		»;

позицию «министерство здравоохранения области» изложить в новой редакции:

«министерство здравоохранения области	2011–2013 годы	212000,00	212000,00	-	-		
	2011 год	2000,00	2000,00	-	-		
	2012 год	104000,00	104000,00	-	-		
	2013 год	106000,00	106000,00	-	-		»;

позицию «министерство образования области» изложить в новой редакции:

«министерство образования области»	2011–2013 годы	133978,30	73978,30	60000,00	-		
	2011 год	38186,30	8186,30	30000,00	-		
	2012 год	35000,00	5000,00	30000,00	-		
	2013 год	60792,00	60792,00	-	-		»;

позицию «министерство экономического развития и торговли области» изложить в новой редакции:

«министерство экономического развития и торговли области»	2011–2013 годы	32800,00	31500,00	-	-		
	2011 год	10000,00	10000,00	-	-		
	2012 год	11800,00	11800,00	-	-		
	2013 год	11000,00	11000,00	-	-		»;

позицию «управление делами Правительства области» изложить в новой редакции:

«управление делами Правительства области»	2011–2013 годы	247816,00	247816,00	-	-		
	2011 год	63956,00	63956,00	-	-		
	2012 год	84860,00	84860,00	-	-		
	2013 год	99000,00	99000,00	-	-		».

## ПРАВИТЕЛЬСТВО САРАТОВСКОЙ ОБЛАСТИ

### ПОСТАНОВЛЕНИЕ

от 8 ноября 2011 года №626-П

г. Саратов

### **О внесении изменений в постановление Правительства Саратовской области от 20 сентября 2011 года № 503-П**

На основании Устава (Основного Закона) Саратовской области Правительство области ПОСТАНОВЛЯЕТ:

1. Внести в постановление Правительства Саратовской области от 20 сентября 2011 года № 503-П «Об утверждении Социальной программы Саратовской области, связанной с укреплением материально-технической базы учреждений социального обслуживания населения и оказанием адресной социальной помощи неработающим пенсионерам, являющимся получателями трудовых пенсий по старости и по инвалидности, на 2011 год» следующие изменения:

в приложении № 1:

части двадцать первую, двадцать вторую раздела 1 «Содержание проблемы и необходимость ее решения программными методами» изложить в новой редакции:

«В соответствии с распоряжением Правительства Саратовской области от 5 апреля 2011 года № 83-Пр «О реорганизации государственных учреждений» ГУ «Энгельсский психоневрологический интернат» присоединен к ГУ «Энгельсский дом-интернат для престарелых и инвалидов». В настоящее время проведен капитальный ремонт здания пищеблока. Для введения пищеблока в эксплуатацию требуется приобретение технологического оборудования. В целях расширения коечного фонда учреждения (ориентировочно на 39 мест) необходимо проведение капитального ремонта жилого корпуса учреждения. Кроме того, в жилой корпус требуется приобретение мебели.

На завершение работ требуется 3881,4 тыс. рублей, из них на завершение капитального ремонта жилого корпуса необходимо 2000,0 тыс. рублей, на приобретение оборудования и мебели – 1881,4 тыс. рублей. Из областного бюджета на капитальный ремонт учреждения выделено 1000,0 тыс. рублей, на оснащение оборудованием и мебелью – 940,7 тыс. рублей, потребность за счет средств Пенсионного фонда Российской Федерации (прогнозно) составляет 1940,7 тыс. рублей, из них 1000,0 тыс. рублей – на ремонт, 940,7 тыс. рублей – на приобретение оборудования и мебели.»;

в таблице «Перечень мероприятий Социальной программы Саратовской области, связанной с укреплением материально-технической базы учреждений социального обслуживания населения и оказанием адресной социальной помощи неработающим пенсионерам, являющимся получателями трудовых пенсий по старости и по инвалидности, на 2011 год»:

в пункте 1.2 графу вторую изложить в новой редакции:

«Государственное учреждение «Энгельсский дом-интернат для престарелых и инвалидов» (капитальный ремонт коридоров, помещений и жилых комнат корпуса № 2: отделочные работы с заменой покрытия пола, ремонтом потолка, стен, и др.).».

2. Настоящее постановление вступает в силу со дня его официального опубликования.

Губернатор области

П. Л. Ипатов

## ПРАВИТЕЛЬСТВО САРАТОВСКОЙ ОБЛАСТИ

## ПОСТАНОВЛЕНИЕ

от 8 ноября 2011 года № 627-П

г. Саратов

**О внесении изменений в постановление Правительства Саратовской области от 20 сентября 2010 года № 440-П**

На основании Устава (Основного Закона) Саратовской области Правительство области ПОСТАНОВЛЯЕТ:

1. Внести в постановление Правительства Саратовской области от 20 сентября 2010 года № 440-П «Вопросы реализации долгосрочной областной целевой программы «Развитие институтов гражданского общества в Саратовской области» на 2010-2012 годы» следующие изменения:

в приложении № 2 к постановлению:

пункт 8 изложить в следующей редакции:

«8. При обнаружении нарушений получателями субсидий условий их предоставления управление делами Правительства области на основании мотивированного обращения комитета общественных связей и национальной политики области:

принимает решение о возврате субсидии в областной бюджет с указанием оснований его принятия;

в течение пятнадцати рабочих дней со дня принятия решения направляет получателям субсидии письменное уведомление о необходимости возврата субсидии;

в случае неисполнения получателем субсидии обязательства по возврату субсидии, условия получения которой нарушены, принимает меры к взысканию денежных средств в судебном порядке.

Возврат в областной бюджет денежных средств, полученных в качестве субсидии, производится получателем субсидии на лицевой счет управления делами Правительства области по реквизитам, указанным в уведомлении, в течение десяти рабочих дней с момента получения уведомления о возврате субсидии.»;

в пункте 9 слова «комитет общественных связей и национальной политики области» заменить словами «управление делами Правительства области».

2. Настоящее постановление вступает в силу со дня его подписания.

Губернатор области

П. Л. Ипатов

## ПРАВИТЕЛЬСТВО САРАТОВСКОЙ ОБЛАСТИ

## ПОСТАНОВЛЕНИЕ

от 9 ноября 2011 года № 628-П

г. Саратов

**О внесении изменений в постановление Правительства Саратовской области от 4 ноября 2004 года № 246-П**

На основании Устава (Основного Закона) Саратовской области Правительство области ПОСТАНОВЛЯЕТ:

1. Внести в постановление Правительства Саратовской области от 4 ноября 2004 года № 246-П «О порядке проведения в Саратовской области публичных мероприятий на территориях объектов, являющихся памятниками истории и культуры» следующие изменения:

в приложении:

слова «комитет по охране культурного наследия области» в различных падежах заменить словами «комитет по молодежной политике, охране культурного наследия и туризму области» в соответствующих падежах;

в абзаце четвертом пункта 4 слово «хранение» заменить словом «сохранение».

2. Настоящее постановление вступает в силу со дня его подписания.

Губернатор области

П. Л. Ипатов

## ПРАВИТЕЛЬСТВО САРАТОВСКОЙ ОБЛАСТИ

## ПОСТАНОВЛЕНИЕ

от 9 ноября 2011 года № 629-П

г. Саратов

**О внесении изменения в постановление Правительства Саратовской области от 10 декабря 2009 года № 621-П**

На основании Устава (Основного Закона) Саратовской области Правительство области ПОСТАНОВЛЯЕТ:

1. Внести в постановление Правительства Саратовской области от 10 декабря 2009 года № 621-П «Вопросы управления делами Правительства Саратовской области» изменение, изложив приложение № 1 в новой редакции согласно приложению.

2. Настоящее постановление вступает в силу со дня его подписания.

Губернатор области

П. Л. Ипатов

Приложение к постановлению  
Правительства области от 9 ноября 2011 года № 629-П

## **Положение об управлении делами Правительства Саратовской области**

### **I. Общие положения**

1. Управление делами Правительства Саратовской области (далее – Управление) является органом исполнительной власти области, организующим и осуществляющим финансовое, транспортное, информационно-коммуникационное и материально-техническое обеспечение деятельности Губернатора области, Правительства области, иных органов государственной власти области и государственных органов области, не имеющих своих счетов, материально-финансовое обеспечение деятельности члена Совета Федерации, являющегося представителем от исполнительного органа государственной власти Саратовской области, и депутатов Государственной Думы Федерального Собрания Российской Федерации, осуществляющих свои полномочия на территории Саратовской области, и их помощников, а также государственное управление архивным делом в области, и образуется постановлением Правительства области.

2. Управление в своей деятельности руководствуется Конституцией Российской Федерации, федеральными законами, указами и распоряжениями Президента Российской Федерации, постановлениями и распоряжениями Правительства Российской Федерации, Уставом (Основным Законом) Саратовской области, законами Саратовской области, правовыми актами Губернатора области, органов государственной власти области, а также настоящим Положением.

3. Координацию деятельности Управления осуществляет Губернатор области.

4. Управление осуществляет свою деятельность непосредственно и через подведомственные организации во взаимодействии с территориальными органами федеральных органов государственной власти, органами государственной власти области, иными государственными органами области, государственными органами иных субъектов Российской Федерации, органами местного самоуправления, должностными лицами, общественными объединениями, иными организациями и гражданами в пределах своей компетенции в установленном законом порядке.

5. Управление осуществляет свою деятельность за счет средств областного бюджета, выделяемых на его содержание.

6. Управление обладает правами юридического лица, имеет самостоятельный баланс, лицевые счета, открываемые в соответствии с законодательством, а также имущество, закрепленное в установленном порядке, печать с изображением герба Саратовской области и своим наименованием, а также соответствующие печати, штампы и бланки.

7. Возложение на Управление иных обязанностей, не предусмотренных настоящим Положением, не допускается.

8. Местонахождение Управления: 410042, г.Саратов, ул.Московская, д.72, строение 1.

### **II. Основные задачи Управления**

9. Основными задачами Управления являются:

финансовое, транспортное, информационно-коммуникационное и материально-техническое обеспечение деятельности Губернатора области, Правительства области, иных органов государственной власти области и государственных органов области, не имеющих своих счетов;

социально-бытовое и медицинское обслуживание Губернатора области, должностных лиц, работников органов государственной власти области и иных категорий лиц в пределах компетенции Управления;

финансовое, материально-техническое обеспечение мероприятий, проводимых Губернатором области, а также совещаний, конференций и других специальных мероприятий, проводимых Правительством области, в пределах средств, выделенных Управлению на указанные цели;

обеспечение в установленном порядке деятельности члена Совета Федерации, являющегося представителем от исполнительного органа государственной власти Саратовской области, и депутатов Государственной Думы Федерального Собрания Российской Федерации, осуществляющих свои полномочия на территории Саратовской области, и их помощников;

контроль и организация хозяйственно-технического обслуживания объектов недвижимости, включенных в комплексы зданий и сооружений органов государственной власти области, в том числе мобилизационного назначения, организация их охраны, соблюдения правил противопожарной безопасности, организация проведения капитальных и текущих ремонтных работ, содержания помещений, оборудования и прилегающей территории в надлежащем состоянии;

обеспечение работ по внедрению и развитию информационно-коммуникационных технологий, необходимых для обеспечения деятельности Губернатора области, Правительства области, иных органов государственной власти области и государственных органов области, не имеющих своих счетов;

обеспечение единой технической политики в области использования информационных технологий в аппарате Губернатора области, Правительстве области, иных органах государственной власти области и государственных органах области, не имеющих своих счетов;

организация исполнения полномочий области в сфере архивного дела;

проведение государственной политики в области архивного дела на территории области;

осуществление контроля за соблюдением законодательства об архивном деле на территории области в пределах своей компетенции;

совершенствование организационно-экономического механизма использования областного имущества, закрепленного за Управлением и его подведомственными организациями.

### **III. Основные функции Управления**

10. Основными функциями Управления являются:

ведение бухгалтерского (бюджетного), налогового и статистического учета в Управлении, ведение реестра главного распорядителя и получателей средств бюджета, организация методической помощи и контроля за состоянием учета и отчетности в подведомственных организациях, анализа их финансово-хозяйственной деятельности, исполнение иных полномочий в соответствии с бюджетным и налоговым законодательством;

организационное, финансовое, материально-техническое, транспортное обеспечение совещаний, конференций, приемов делегаций, других специальных мероприятий, проводимых Губернатором области, рабочих встреч, а также представительское (буфетное) обслуживание по нормам, утвержденным в установленном порядке;

обеспечение протокольных мероприятий, связанных с приемом официальных лиц и зарубежных делегаций и визитами делегаций области во главе с Губернатором области за рубеж, в части разработки программ пребывания и предложений по составу делегаций;

участие в разработке и организации порядка проведения протокольных мероприятий для приема официальных делегаций, прибывающих в Саратовскую область;

взаимодействие с органами исполнительной власти области по вопросам международного протокола;

обеспечение проживания (бронирование мест) в гостиницах членов делегаций при проведении официальных встреч, конференций, совещаний и других мероприятий;

бронирование должностным лицам Правительства области мест для проезда воздушным транспортом;

размещение аппарата Губернатора области, Правительства области, иных органов государственной власти области и государственных органов области в зданиях и помещениях, переданных Управлению в установленном порядке;

осуществление контроля за оснащением помещений и рабочих мест аппарата Губернатора области, Правительства области, других органов государственной власти области и государственных органов области, не имеющих своих счетов, в том числе мебелью, оргтехникой, средствами связи и канцелярскими товарами;

организация транспортного обслуживания должностных лиц аппарата Губернатора области и Правительства области, Счетной палаты Саратовской области, других органов государственной власти области, члена Совета Федерации, являющегося представителем от исполнительного органа государственной власти Саратовской области, депутатов Государственной Думы Федерального Собрания Российской Федерации, депутатов Саратовской областной Думы;

организация приобретения, эксплуатации, технического обслуживания и ремонта автомобильного, речного, воздушного транспорта и специальной техники, закрепленных в установленном порядке за Управлением и его подведомственными организациями;

организация специальных авиарейсов, перевозок железнодорожным, воздушным, автомобильным и водным транспортом;

осуществление в соответствии с законодательством Российской Федерации контроля за выдачей и использованием специальных пропусков на служебном автотранспорте органов государственной власти области;

организация питания сотрудников органов государственной власти области;

решение в установленном законодательством порядке вопросов медицинского обслуживания сотрудников органов исполнительной власти области и государственных органов области, в том числе профилактического медицинского обследования работников органов исполнительной власти области;

организация медицинской помощи должностным лицам, работникам органов государственной власти области, государственных органов области и их детям, инвалидам и участникам войн, ветеранам труда в подведомственных Управлению лечебно-профилактических учреждениях, а также организация отдыха указанных лиц в соответствии с законодательством в санаториях, домах отдыха на территории Российской Федерации;

представление в установленном порядке необходимых сведений для включения в реестр государственного имущества области;

подготовка в установленном порядке документов для принятия решения о передаче имущества, закрепленного за Управлением, из государственной собственности Саратовской области в федеральную или муниципальную собственность и из федеральной или муниципальной собственности в государственную собственность Саратовской области, с последующим закреплением за Управлением;

внесение предложений по включению объектов недвижимости, закрепленных за Управлением и его подведомственными организациями, в областную адресную инвестиционную программу (капитальное строительство, реконструкция, ремонт);

координация работы подведомственных Управлению организаций по повышению эффективности их деятельности и использования закрепленного за ними областного имущества;

осуществление в соответствии с законодательством права пользования нежилыми помещениями, находящимися в государственной собственности области и закрепленными за Управлением;

осуществление работ по администрированию, сопровождению, развитию корпоративной сети и центра обработки данных Правительства области;

обеспечение компьютерной техникой и программным обеспечением, необходимыми для деятельности Губернатора области, Правительства области, иных органов государственной власти области и государственных органов области, не имеющих своих счетов;

обеспечение централизованного доступа в сеть Интернет, а также предоставление услуг электронной почты органам исполнительной власти области;

обеспечение связью Губернатора области, Правительства области, иных органов государственной власти области и государственных органов области, не имеющих своих счетов;

развитие и сопровождение ведомственной автоматической телефонной станции Правительства области;

разработка и обеспечение реализации долгосрочных областных целевых программ, перспективных и текущих планов развития архивного дела на территории области;

организация хранения, комплектования, учета и использования архивных фондов и архивных документов, находящихся в собственности области;

обеспечение деятельности экспертно-проверочной комиссии Управления в установленном порядке;

осуществление информационного обеспечения граждан, органов государственной власти, органов местного самоуправления, общественных объединений на основе архивных документов в соответствии с законодательством;

организация исполнения запросов российских и иностранных граждан, в том числе поступивших из Федерального архивного агентства, Министерства иностранных дел Российской Федерации, и проставление апостиля на архивных справках, направляемых за границу;

ведение в установленном порядке государственного учета архивных документов, хранящихся в государственных, муниципальных и ведомственных архивах, государственных музеях и библиотеках;

формирование и ведение государственного реестра уникальных архивных документов и архивных фондов Саратовской области;

организация в пределах компетенции создания страхового фонда особо ценных документов и уникальных документов;

организация в установленном порядке рассекречивания носителей сведений, составляющих государственную тайну и хранящихся в подведомственных учреждениях;

организационно-методическое руководство работой ведомственных и межведомственных архивов области, в том числе архивов документов по личному составу;

организация научно-исследовательской и методической работы, внедрение результатов научных исследований в практику архивного дела в соответствии с законодательством;

изучение, обобщение и распространение передового опыта работы государственных, муниципальных и ведомственных архивов, проведение конференций, совещаний, семинаров по архивному делу и организации документов в делопроизводстве;

решение вопросов о передаче в пределах области документов из одних подведомственных государственных архивов в другие, внесение предложений о передаче документов из государственных архивов области в государственные архивы других субъектов Российской Федерации в соответствии с законодательством;

проведение проверок соблюдения законодательства об архивном деле в пределах полномочий Управления;

составление протоколов об административных правонарушениях в пределах полномочий Управления;

организация и обеспечение работы единой комиссии по размещению заказов Управления на поставку товаров, выполнение работ и оказание услуг для государственных нужд области;

подготовка документов для учета и регистрации в установленном порядке заключенных государственных контрактов на поставку товаров, выполнение работ и оказание услуг для государственных нужд области;

организация охраны и контрольно-пропускного режима в комплексах зданий и сооружений органов государственной власти области;

учет и систематизация документов лиц, замещающих должности государственной гражданской службы области в Управлении, работников технического обеспечения Управления;

обеспечение защиты персональных данных государственных гражданских служащих и работников технического обеспечения Управления;

организация работы по отбору кадров для прохождения государственной гражданской службы области в Управлении;

обеспечение деятельности комиссии Управления по проведению аттестации и квалификационных экзаменов государственных гражданских служащих области;

формирование кадрового резерва Управления;

распределение бюджетных ассигнований, лимитов бюджетных обязательств и объемов финансирования по подведомственным получателям бюджетных средств, определение порядка утверждения бюджетных смет подведомственных бюджетных учреждений, исполнение бюджетных полномочий главного администратора доходов бюджетов и администратора доходов бюджета, утверждение смет доходов и расходов получателей бюджетных средств, подведомственных Управлению, оформление и выдача подведомственным бюджетным учреждениям генеральных разрешений на формирование и направление использования средств от приносящей доход деятельности в соответствии с законом об областном бюджете на соответствующий год, ведение реестра расходных обязательств Управления;

участие в судах общей юрисдикции и арбитражных судах в качестве истцов, ответчиков и третьих лиц в соответствии с наделенными полномочиями, в том числе при возмещении ущерба, причиненного областному имуществу, закрепленному за Управлением в установленном порядке;

организация и проведение работ, связанных с использованием сведений, составляющих государственную тайну;

обеспечение исполнения федеральных законов, правовых актов в области мобилизационной подготовки и мобилизации, а также в области защиты информации в Управлении и подведомственных ему учреждениях;

материально-техническое, финансовое обеспечение Губернатора области, органов государственной власти области, не имеющих своих счетов, и подведомственных Управлению учреждений, осуществляющих свою деятельность в условиях военного времени;

организация и обеспечение воинского учета и бронирования на период мобилизации и на военное время граждан, пребывающих в запасе, и работающих в Управлении и его подведомственных организациях;

организация в пределах компетенции решения задач в области гражданской обороны в Управлении и подведомственных Управлению организациях;

планирование и осуществление мероприятий по гражданской обороне;

осуществление иных функций в соответствии с федеральным законодательством, законами и иными нормативными правовыми актами Саратовской области.

#### IV. Права Управления

11. Для осуществления своих функций Управление имеет право:

запрашивать и получать в установленном порядке от органов государственной власти, органов местного самоуправления, предприятий, учреждений, организаций и должностных лиц документы, материалы, иную информацию, необходимые для решения вопросов, отнесенных к компетенции Управления;

разрабатывать и согласовывать проекты правовых актов Саратовской области в пределах своей компетенции;

передавать в пользование объекты недвижимости государственной собственности области, закрепленные за Управлением в установленном порядке;

привлекать в установленном порядке для решения вопросов в области архивного дела научные и иные организации, ученых и специалистов;

оказывать организационно-методическую помощь органам государственной власти, органам местного самоуправления, иным органам и организациям по вопросам в области архивного дела;

проводить конкурсы работ в области архивоведения, документоведения и археографии, утверждать в соответствии с законодательством условия конкурсов;

взаимодействовать с правоохранительными органами, территориальными органами Федеральной службы государственной статистики, Федеральной налоговой службы, с отделением Пенсионного Фонда Российской Федерации по Саратовской области для получения информации о реорганизации, ликвидации и банкротстве предприятий, учреждений и организаций в целях обеспечения сохранности архивных документов;

участвовать в работе Совета по архивному делу при Федеральном архивном агентстве и научно-методического Совета архивных учреждений Приволжского федерального округа;

осуществлять контроль за соблюдением подведомственными организациями федерального и областного законодательства;

в установленном порядке выступать учредителем подведомственных Управлению учреждений, утверждать их уставы и вносимые в них изменения и дополнения, принимать меры к исполнению принятых решений об их реорганизации или ликвидации;

утверждать тарифы на услуги, оказываемые подведомственными Управлению учреждениями, согласовывать проекты на их реконструкцию и капитальный ремонт, если иное не установлено законодательством;

в установленном порядке заключать договоры (контракты) от имени Управления с юридическими и физическими лицами; представлять документы для осуществления регистрации прав на недвижимое имущество, в том числе земельные участки, и сделок с ним в соответствии с законодательством;

в установленном порядке проводить совещания по вопросам, входящим в компетенцию Управления, с приглашением руководителей и специалистов других органов государственной власти области, а также, по согласованию, органов местного самоуправления и организаций независимо от форм собственности.

#### **V. Организация деятельности Управления**

12. Управление возглавляет управляющий делами Правительства области (далее – Управляющий делами), который назначается на должность и освобождается от должности Губернатором области.

13. Управляющий делами имеет заместителей, в том числе первого заместителя в соответствии со штатным расписанием.

14. Управляющий делами в соответствии с законодательством:

непосредственно руководит деятельностью Управления;

представляет Правительству области на утверждение положение, структуру и штатную численность Управления;

распределяет должностные обязанности между своими заместителями;

утверждает положения о структурных подразделениях в составе Управления, согласовывает штатные расписания подведомственных организаций в пределах фонда оплаты труда работников и выделенных на соответствующий период средств областного бюджета;

подписывает изданные в соответствии с законодательством приказы, инструкции, правила, положения и иные акты по вопросам деятельности Управления, организует проверку их исполнения;

информирует Губернатора области о деятельности Управления, назначает на должность и освобождает от должности в установленном порядке государственных гражданских служащих области Управления и работников, должности которых предназначены для технического обеспечения Управления;

в соответствии с законодательством назначает на должность и освобождает от должности руководителей подведомственных Управлению организаций, заключает и расторгает с ними договоры;

устанавливает в соответствии с законодательством размер надбавки за особые условия государственной гражданской службы области работникам Управления, определяет размер их премирования;

подписывает приказы в отношении работников органов государственной власти области и государственных органов области, не имеющих своих счетов и обслуживаемых управлением бюджетного учета и отчетности Управления, по вопросам их командирования, отпусков, материальной помощи, денежной компенсации за неиспользованное санаторно-курортное лечение (за исключением гражданских служащих – руководителей государственных органов области и руководителей самостоятельных подразделений аппарата Губернатора области), а также в отношении помощников депутатов Государственной Думы Федерального Собрания Российской Федерации по работе в Саратовской области и помощников члена Совета Федерации, являющегося представителем от исполнительного органа государственной власти Саратовской области, по работе в Саратовской области по вопросам их командирования, отпусков, денежного содержания и материального стимулирования;

действует без доверенности от имени Управления, представляет его интересы во всех организациях, судах общей юрисдикции и арбитражных судах, выдает доверенности работникам Управления;

является распорядителем средств по счетам Управления, пользуется правом первой подписи на документах, представляемых в банковские учреждения, подписывает документы на получение и выдачу материальных ценностей;

распоряжается денежными средствами в пределах смет расходов, утвержденных в установленном порядке;

утверждает перечни объектов недвижимости, находящихся на балансе Управления, входящих в комплексы зданий и сооружений органов государственной власти области;

согласовывает проекты постановлений, распоряжений Губернатора области и Правительства области в соответствии с установленным порядком подготовки документов в органах исполнительной власти области;

участвует в совещаниях, проводимых Губернатором области.

15. Первый заместитель, заместители Управляющего делами назначаются на должность и освобождаются от должности Губернатором области в установленном порядке.

16. Первый заместитель Управляющего делами осуществляет полномочия Управляющего делами в его отсутствие: имеет право подписи на финансовых документах, а также осуществляет руководство финансовой деятельностью Управления, действует без доверенности от имени Управления, представляет его интересы во всех организациях, судах общей юрисдикции и арбитражных судах, подписывает приказы, договоры и выдает доверенности работникам Управления.

#### **VI. Ответственность**

17. Управляющий делами несет персональную ответственность за выполнение возложенных на Управление задач и функций.

18. Работники Управления несут ответственность с учетом предоставленных им прав и возложенных на них обязанностей в соответствии с законодательством.

19. Управляющий делами, работники Управления несут ответственность за подготавливаемые и принимаемые решения, неисполнение либо ненадлежащее исполнение своих должностных обязанностей, а также несут предусмотренную федеральным законом ответственность за действия или бездействия, ведущие к нарушению прав и законных интересов граждан.

20. Управляющий делами, работники Управления несут ответственность за сокрытие фактов и обстоятельств, создающих угрозу для жизни и здоровья людей в соответствии с федеральным законом, а также за исполнение других обязанностей, предусмотренных федеральными законами.

21. Управляющий делами, работники Управления несут ответственность за исполнение служебных обязанностей в области мобилизационной подготовки и мобилизации в соответствии с законодательством Российской Федерации, отвечают за организацию работ по обеспечению защиты сведений, составляющих государственную тайну, за соблюдение требований законодательства по обеспечению сохранности сведений, составляющих государственную или служебную тайну, в том числе и от их утечки по техническим каналам.

22. При реорганизации, ликвидации Управления или прекращении работ со сведениями, составляющими государственную тайну, Управляющий делами обязан обеспечить сохранность этих сведений и их носителей путем разработки и реализации системы мер режима секретности.

## ПРАВИТЕЛЬСТВО САРАТОВСКОЙ ОБЛАСТИ

## ПОСТАНОВЛЕНИЕ

от 9 ноября 2011 года №630-П

г. Саратов

**О создании и содержании в целях решения задач в области гражданской обороны запасов материально-технических, продовольственных, медицинских и иных средств**

На основании Федерального закона «О гражданской обороне», в соответствии с Положением о гражданской обороне в Российской Федерации, утвержденным постановлением Правительства Российской Федерации от 26 ноября 2007 года № 804, Правительство области ПОСТАНОВЛЯЕТ:

1. Утвердить номенклатуру запасов материально-технических, продовольственных, медицинских и иных средств защиты населения:

- в районах ожидаемого затопления согласно приложению № 1;
- в районах химического, биологического и радиационного заражения согласно приложению № 2;
- в районах ожидаемых пожаров согласно приложению № 3.

2. Установить сроки накопления запасов материально-технических, продовольственных, медицинских и иных средств защиты населения в целях решения задач в области гражданской обороны – 2012–2015 годы.

3. Управлению обеспечения безопасности жизнедеятельности населения Правительства области:

в пределах компетенции организовать накопление, хранение и использование в целях решения задач в области гражданской обороны запасов материально-технических, продовольственных, медицинских и иных средств для первоочередного обеспечения населения в военное время, оснащения аварийно-спасательных формирований и спасательных служб при проведении аварийно-спасательных и других неотложных работ при ведении военных действий или вследствие этих действий;

организовать обеспечение средствами индивидуальной защиты работников органов исполнительной власти области и бюджетных организаций, находящихся в их ведении, а также детей дошкольного возраста, обучающихся и неработающего населения области.

4. Органам исполнительной власти области, на которые возложены обязанности по обеспечению выполнения мероприятий по гражданской обороне:

организовать создание запасов в целях решения задач в области гражданской обороны в соответствии с постановлением Правительства Российской Федерации от 27 апреля 2000 года № 379 «О накоплении, хранении и использовании в целях гражданской обороны запасов материально-технических, продовольственных, медицинских и иных средств»;

при определении номенклатуры и объемов запасов учитывать резервы материальных ресурсов, накопленные для ликвидации последствий чрезвычайных ситуаций природного и техногенного характера;

определить нормы и объемы запасов материально-технических, продовольственных, медицинских и иных средств, создаваемых в целях решения задач гражданской обороны, по согласованию с Главным управлением МЧС России по Саратовской области.

5. Рекомендовать органам местного самоуправления области создать и содержать в целях решения задач в области гражданской обороны запасы материально-технических, продовольственных, медицинских и иных средств.

6. Рекомендовать руководителям организаций создать и содержать в целях решения задач в области гражданской обороны запасы материально-технических, продовольственных, медицинских и иных средств.

7. Рекомендовать Главному управлению МЧС России по Саратовской области оказывать методическую помощь в разработке соответствующих документов по накоплению, хранению и использованию запасов материально-технических, продовольственных, медицинских и иных средств.

8. Финансирование расходов на создание запасов материально-технических, продовольственных, медицинских и иных средств в целях решения задач в области гражданской обороны осуществляется за счет средств областного бюджета.

9. Контроль за исполнением настоящего постановления возложить на заместителя Председателя Правительства области Стрелюхина А.М.

10. Настоящее постановление вступает в силу со дня его подписания.

Губернатор области

П. Л. Ипатов

Приложение № 1 к постановлению  
Правительства области от 9 ноября 2011 года № 630-П

**Номенклатура  
запасов средств защиты населения в районах ожидаемого затопления**

№ п/п	Наименование материальных средств
1.	Надувные лодки
2.	Шлюпки спасательные
3.	Моторы лодочные подвесные
4.	Воздушные изолирующие дыхательные аппараты с запасными баллонами
5.	Пакеты перевязочные медицинские
6.	Аптечки индивидуальные
7.	Сумки санитарные
8.	Носилки санитарные
9.	Спасательные жилеты

10.	Спасательные круги
11.	Спасательные веревки

Приложение № 2 к постановлению  
Правительства области от 9 ноября 2011 года № 630-П

**Номенклатура  
запасов средств защиты населения в районах химического, биологического и радиационного заражения**

№ п/п	Наименование материальных средств
1.	Противогазы гражданские фильтрующие
2.	Дополнительные патроны к противогазам гражданским фильтрующим (при необходимости)
3.	Респираторы универсальные
4.	Изолирующие средства защиты органов дыхания
5.	Средства индивидуальной защиты органов дыхания для детей дошкольного возраста
6.	Средства индивидуальной защиты органов дыхания для обучающихся
7.	Камеры защитные детские
8.	Самоспасатели фильтрующие
9.	Защитные комплекты
10.	Костюмы легкие пылезащитные
11.	Приборы радиационной разведки в комплекте
12.	Приборы химической разведки в комплекте
13.	Приборы дозиметрического контроля в комплекте
14.	Индикаторные трубки к приборам (при необходимости)
15.	Комплекты индивидуальные медицинские гражданской защиты
16.	Индивидуальные противохимические пакеты
17.	Дегазирующие и дезинфицирующие вещества и растворы

Приложение № 3 к постановлению  
Правительства области от 9 ноября 2011 года № 630-П

**Номенклатура  
запасов средств защиты населения в районах ожидаемых пожаров**

№ п/п	Наименование материальных средств
1.	Пожарные мотопомпы
2.	Рукава пожарные
3.	Огнетушители
4.	Аварийно-спасательный инструмент
5.	Бензопилы
6.	Ломы обыкновенные
7.	Лебедки ручные
8.	Лопаты саперные
9.	Лебедки рычажные
10.	Домкраты
11.	Топоры
12.	Киркомотыги
13.	Резчики (бензорезы)
14.	Каски защитные с ударно-прочным щитком
15.	Противогазы гражданские фильтрующие
16.	Дополнительные патроны к противогазам гражданским фильтрующим (при необходимости)
17.	Воздушные изолирующие дыхательные аппараты с запасными баллонами
18.	Самоспасатели фильтрующие
19.	Респираторы универсальные
20.	Защитные комплекты
21.	Комплекты индивидуальные медицинские гражданской защиты

## ПРАВИТЕЛЬСТВО САРАТОВСКОЙ ОБЛАСТИ

## ПОСТАНОВЛЕНИЕ

от 9 ноября 2011 года №631-П

г. Саратов

**О реализации проекта модернизации региональной системы общего образования на территории Саратовской области в 2011 году**

В соответствии с постановлением Правительства Российской Федерации от 31 мая 2011 года № 436 «О порядке предоставления в 2011-2013 годах субсидий из федерального бюджета бюджетам субъектов Российской Федерации на модернизацию региональных систем общего образования» Правительство области ПОСТАНОВЛЯЕТ:

1. Определить министерство образования области уполномоченным органом исполнительной власти области по реализации проекта модернизации региональной системы общего образования на территории Саратовской области.

2. Утвердить финансовый план реализации проекта модернизации региональной системы общего образования на территории Саратовской области в 2011 году согласно приложению.

3. Контроль за исполнением настоящего постановления возложить на заместителя Председателя Правительства области Данилова А.Н.

4. Настоящее постановление вступает в силу со дня его подписания.

Губернатор области

П. Л. Ипатов

Приложение к постановлению  
Правительства области от 9 ноября 2011 года № 631-П

**Финансовый план  
реализации проекта модернизации региональной системы общего образования  
на территории Саратовской области в 2011 году**

(млн рублей)

№ п/п	Мероприятия	Объемы финансирования		
		всего	в том числе	
			федеральный бюджет (субсидия)	областной бюджет
1.	Приобретение оборудования, в том числе:	311,791	311,791	
1.1.	Учебно-лабораторное оборудование	171,194	171,194	
1.2.	Учебно-производственное оборудование	0,277	0,277	
1.3.	Спортивное оборудование	21,052	21,052	
1.4.	Компьютерное оборудование	77,471	77,471	
1.5.	Оборудование для организации медицинского обслуживания обучающихся	3,360	3,360	
1.6.	Оборудование для школьных столовых	17,600	17,600	
1.7.	Мебель	20,837	20,837	
2.	Приобретение транспортных средств для перевозки обучающихся	7,380	7,380	
3.	Пополнение фондов библиотек общеобразовательных учреждений	0,600	0,600	
4.	Повышение квалификации, профессиональная переподготовка руководителей общеобразовательных учреждений и учителей	36,836	15,989	20,847
5.	Осуществление мер, направленных на энергосбережение в системе общего образования	60,340	60,340	
<b>Итого:</b>		<b>416,947</b>	<b>396,100</b>	<b>20,847</b>

## ПРАВИТЕЛЬСТВО САРАТОВСКОЙ ОБЛАСТИ

## ПОСТАНОВЛЕНИЕ

от 10 ноября 2011 года №632-П

г. Саратов

**О внесении изменений в постановление Правительства Саратовской области от 25 января 2011 года № 42-П**

На основании Устава (Основного Закона) Саратовской области Правительство области ПОСТАНОВЛЯЕТ:

1. Внести в постановление Правительства Саратовской области от 25 января 2011 года № 42-П «Об утверждении Положения о предоставлении в 2011 году субсидий из областного бюджета на государственную поддержку сельского хозяйства» следующие изменения:

в приложении к постановлению:  
в пункте 2:  
в части первой:  
абзац пятый после слов «по развитию молочного скотоводства за счет средств, предоставленных в 2010 году» дополнить словами «, на поддержку экономически значимых региональных программ по развитию мясного скотоводства, на поддержку экономически значимых региональных программ по развитию молочного скотоводства»;

в приложении к Положению о предоставлении в 2011 году субсидий из областного бюджета на государственную поддержку сельского хозяйства:  
в разделе I «Субсидии в рамках реализации областной целевой программы «Развитие сельского хозяйства и регулирование рынков сельскохозяйственной продукции, сырья и продовольствия в Саратовской области на 2008-2012 годы»:  
в пункте 3:  
подпункт 3.1 после слов «актов приемки выполненных работ по агрохимическому обследованию земель сельскохозяйственного назначения» дополнить словами «(для тепличных хозяйств не требуются)»;

в разделе II «Субсидии в рамках реализации областной целевой программы «Сохранение и восстановление плодородия почв земель сельскохозяйственного назначения и агроландшафтов как национального достояния Саратовской области на 2006-2010 годы и на период до 2012 года»:  
в пункте 1:  
часть первую после слов «актов агрохимического обследования земель сельскохозяйственного назначения на удобренную площадь» дополнить словами «(для тепличных хозяйств не требуются)»;

в разделе IV «Субсидии на государственную поддержку сельского хозяйства в рамках реализации Государственной программы развития сельского хозяйства и регулирования рынков сельскохозяйственной продукции, сырья и продовольствия на 2008-2012 годы»  
дополнить пунктами 13, 14 следующего содержания:

13. Субсидии на поддержку экономически значимых региональных программ по развитию мясного скотоводства.  
Субсидии предоставляются в соответствии с постановлением Правительства Российской Федерации от 17 декабря 2010 года № 1042 на содержание маточного поголовья крупного рогатого скота (коров) специализированных мясных пород, имеющегося по состоянию на 1 сентября 2011 года (но не менее 25 голов), при условии сохранения или увеличения поголовья коров к уровню 1 января 2011 года и приобретения в 2011 году (в том числе после получения указанных субсидий) племенного молодняка крупного рогатого скота специализированных мясных пород и (или) весового хозяйства, и (или) технологического оборудования для навозоудаления, поения, кормления, и (или) техники и оборудования по заготовке кормов для комплексов (ферм) по развитию специализированного мясного скотоводства, и (или) кормовых добавок и (или) ветеринарных препаратов для крупного рогатого скота на сумму не меньше суммы полученных субсидий:  
сельскохозяйственным товаропроизводителям (кроме граждан, ведущих личное подсобное хозяйство), реализующим инвестиционные проекты по строительству, реконструкции и модернизации животноводческих комплексов (ферм) по развитию специализированного мясного скотоводства, включенные в реестр инвестиционных проектов по строительству, реконструкции и модернизации предприятий и организаций агропромышленного комплекса области, реализуемых и планируемых к реализации на территории Саратовской области в 2011 году, в размере 3800 рублей за 1 физическую голову согласно справкам-расчетам, заверенным руководителем и главным бухгалтером получателя субсидий (при наличии соответствующих должностей), по установленной форме, информации о численности коров на 1 сентября 2011 года по установленной форме, заверенной получателями субсидий;

сельскохозяйственным товаропроизводителям (кроме граждан, ведущих личное подсобное хозяйство, и сельскохозяйственных товаропроизводителей, реализующих инвестиционные проекты по строительству, реконструкции и модернизации животноводческих комплексов (ферм) по развитию специализированного мясного скотоводства, включенные в реестр инвестиционных проектов по строительству, реконструкции и модернизации предприятий и организаций агропромышленного комплекса области, реализуемых и планируемых к реализации на территории Саратовской области в 2011 году) в размере 2472 рублей за 1 физическую голову согласно справкам-расчетам, заверенным руководителем и главным бухгалтером получателя субсидий (при наличии соответствующих должностей), по установленной форме, информации о численности коров на 1 сентября 2011 года по установленной форме, заверенной получателями субсидий.

14. Субсидии на поддержку экономически значимых региональных программ по развитию молочного скотоводства.  
Субсидии предоставляются в соответствии с постановлением Правительства Российской Федерации от 17 декабря 2010 года № 1042 на содержание маточного поголовья крупного рогатого скота (коров) молочного направления продуктивности, имеющегося по состоянию на 1 сентября 2011 года (но не менее 25 голов), при условии сохранения или увеличения поголовья коров к уровню 1 января 2011 года и приобретения в 2011 году (в том числе после получения указанных субсидий) племенного молодняка крупного рогатого скота молочных пород и (или) технологического оборудования для навозоудаления, поения, кормления, и (или) оборудования, улучшающего условия содержания крупного рогатого скота, климат-контроля, для доения коров и охлаждения молока для молочных комплексов (ферм), и (или) кормовых добавок и (или) ветеринарных препаратов для крупного рогатого скота на сумму не меньше суммы полученных субсидий:  
сельскохозяйственным товаропроизводителям (кроме граждан, ведущих личное подсобное хозяйство), реализующим инвестиционные проекты по строительству животноводческих комплексов (ферм) по производству молока, включенные в реестр инвестиционных проектов по строительству, реконструкции и модернизации предприятий и организаций агропромышленного комплекса области, реализуемых и планируемых к реализации на территории Саратовской области в 2011 году, в размере 2500 рублей за 1 физическую голову согласно справкам-расчетам, заверенным руководителем и главным бухгалтером получателя субсидий (при наличии соответствующих должностей), по установленной форме, информации о численности коров на 1 сентября 2011 года по установленной форме, заверенной получателями субсидий;

сельскохозяйственным товаропроизводителям (кроме граждан, ведущих личное подсобное хозяйство), реализующим инвестиционные проекты по реконструкции и модернизации животноводческих комплексов (ферм) по производству молока, включенные в реестр инвестиционных проектов по строительству, реконструкции и модернизации предприятий и организаций агропромышленного комплекса области, реализуемых и планируемых к реализации на территории Саратовской области в 2011 году, в размере 1680 рублей за 1 физическую голову согласно справкам-расчетам, заверенным руководителем и главным бухгалтером получателя субсидий (при наличии соответствующих должностей), по установленной форме, информации о численности коров на 1 сентября 2011 года по установленной форме, заверенной получателями субсидий;

сельскохозяйственным товаропроизводителям (кроме граждан, ведущих личное подсобное хозяйство, и сельскохозяйственных животноводческих комплексов (ферм) по производству молока, включенные в реестр инвестиционных проектов по строительству, реконструкции и модернизации предприятий и организаций агропромышленного комплекса области, реализуемых и пла-

нируемых к реализации на территории Саратовской области в 2011 году) в размере 1357 рублей за 1 физическую голову согласно справкам-расчетам, заверенным руководителем и главным бухгалтером получателя субсидий (при наличии соответствующих должностей), по установленной форме, информации о численности коров на 1 сентября 2011 года по установленной форме, заверенной получателями субсидий.».

2. Настоящее постановление вступает в силу со дня его подписания, за исключением абзацев второго – пятого, тринадцатого – двадцать третьего пункта 1 настоящего постановления, вступающих в силу после внесения изменений в Закон Саратовской области «Об областном бюджете на 2011 год», предусматривающих случаи предоставления субсидий, указанных в абзацах пятнадцатом, девятнадцатом пункта 1 настоящего постановления.

Губернатор области

П. Л. Ипатов

## ПРАВИТЕЛЬСТВО САРАТОВСКОЙ ОБЛАСТИ

### ПОСТАНОВЛЕНИЕ

от 10 ноября 2011 года №633-П

г. Саратов

#### **О внесении изменения в постановление Правительства Саратовской области от 12 апреля 2007 года № 169-П**

На основании Устава (Основного Закона) Саратовской области Правительство области ПОСТАНОВЛЯЕТ:

1. Внести в постановление Правительства Саратовской области от 12 апреля 2007 года № 169-П «Вопросы комитета государственного регулирования тарифов Саратовской области» изменение, изложив абзац шестой пункта 9 приложения № 1 в новой редакции:

«устанавливает розничные цены на газ, реализуемый населению;».

2. Настоящее постановление вступает в силу со дня его подписания.

Губернатор области

П. Л. Ипатов

## ПРАВИТЕЛЬСТВО САРАТОВСКОЙ ОБЛАСТИ

### ПОСТАНОВЛЕНИЕ

от 10 ноября 2011 года №634-П

г. Саратов

#### **О внесении изменений в долгосрочную областную целевую программу «Развитие туризма в Саратовской области» на 2011–2013 годы**

На основании Устава (Основного Закона) Саратовской области и Закона Саратовской области «О бюджетном процессе в Саратовской области» Правительство области ПОСТАНОВЛЯЕТ:

1. Внести изменения в долгосрочную областную целевую программу «Развитие туризма в Саратовской области» на 2011–2013 годы, утвержденную постановлением Правительства Саратовской области от 24 декабря 2010 года № 672-П, согласно приложению.

2. Настоящее постановление вступает в силу со дня его подписания.

Губернатор области

П. Л. Ипатов

Приложение к постановлению  
Правительства области от 10 ноября 2011 года № 634-П

#### **Изменения, вносимые в долгосрочную областную целевую программу «Развитие туризма в Саратовской области» на 2011–2013 годы**

1. В паспорте Программы:

позиции «Государственный заказчик Программы», «Исполнители основных мероприятий Программы» после слов «министерство по развитию спорта, физической культуры и туризма области» дополнить словами «комитет по молодежной политике, охране культурного наследия и туризму области»;

в позиции «Система организации контроля за исполнением Программы» паспорта Программы слова «министерство по развитию спорта, физической культуры и туризма области» заменить словами «комитет по молодежной политике, охране культурного наследия и туризму области».

2. В разделе V «Организация управления реализацией Программы и контроль за ходом ее выполнения»:

в части первой слова «министерство по развитию спорта, физической культуры и туризма области» заменить словами «комитет по молодежной политике, охране культурного наследия и туризму области»;

в частях второй, третьей слова «государственный заказчик» заменить словами «комитет по молодежной политике, охране культурного наследия и туризму области», слово «представляют» заменить словом «представляет»;

в части четвертой слова «государственный заказчик Программы – министерство по развитию спорта, физической культуры и туризма области» заменить словами «комитет по молодежной политике, охране культурного наследия и туризму области», слова «министерство по развитию спорта, физической культуры и туризма области» заменить словами «комитет по молодежной политике, охране культурного наследия и туризму области».

3. Таблицу «Перечень программных мероприятий долгосрочной областной целевой программы «Развитие туризма в Саратовской области» на 2011–2013 годы» приложения № 1 к Программе изложить в новой редакции:

№ п/п	Наименование мероприятия	Срок исполнения (годы)	Объем финансового обеспечения (тыс. рублей), всего	в том числе за счет средств				Ответственные за выполнение	Ожидаемые результаты
				областного бюджета	федерального бюджета (прогнозно)	местного бюджета (прогнозно)	внебюджетных источников (прогнозно)		
<b>Раздел I. Создание благоприятных условий для развития туризма в области</b>									
1.1.	Создание и совершенствование областной нормативно-правовой базы по вопросам туризма и туристской деятельности	2011-2013	-	-	-	-	-	комитет по молодежной политике, охране культурного наследия и туризму области	наличие правил работы на туристском рынке, увеличение количества официальных субъектов предпринимательской деятельности в сфере туризма области, создание условий для развития внутреннего и въездного туризма
1.2.	Разработка и реализация системы мер государственной поддержки деятельности в сфере туризма и туристской индустрии	2011-2013	-	-	-	-	-	комитет по молодежной политике, охране культурного наследия и туризму области	увеличение объема услуг предприятий индустрии туризма области, работающих на прием, формирование положительного имиджа области
1.3.	Проведение организационных мероприятий по формированию заявки на создание туристско-рекреационной особой экономической зоны «Хвалыньские холмы»	2011-2013	-	-	-	-	-	комитет по молодежной политике, охране культурного наследия и туризму области, министерство инвестиционной политики области	создание особой экономической зоны туристско-рекреационного типа «Хвалыньские холмы»
1.4.	Проведение ежегодного областного конкурса, направленного на стимулирование развития сферы внутреннего и въездного туризма, среди субъектов туристской индустрии (гостиниц и иных объектов размещения, предприятий общественного питания, туристских фирм) на статус лучшего предприятия туристской индустрии области	2011-2013	139	139	0	0	0	комитет по молодежной политике, охране культурного наследия и туризму области	повышение качества туристского продукта, формирование положительного имиджа индустрии туризма области
		2011	0	0	0	0	0		
		2012	65	65	0	0	0		
		2013	74	74	0	0	0		
1.5.	Разработка и осуществление проекта «Карта гостя Саратовской области»	2011-2013	430	430	0	0	0	комитет по молодежной политике, охране культурного наследия и туризму области	увеличение спроса на услуги областных объектов индустрии туризма на 6 процентов ежегодно, улучшение процесса систематизации объектов сферы туризма
		2011	0	0	0	0	0		
		2012	210	210	0	0	0		
		2013	220	220	0	0	0		
<b>Итого по разделу:</b>		<b>2011-2013</b>	<b>569</b>	<b>569</b>	<b>0</b>	<b>0</b>	<b>0</b>		
		<b>2011</b>	<b>0</b>	<b>0</b>	<b>0</b>	<b>0</b>	<b>0</b>		
		<b>2012</b>	<b>275</b>	<b>275</b>	<b>0</b>	<b>0</b>	<b>0</b>		
		<b>2013</b>	<b>294</b>	<b>294</b>	<b>0</b>	<b>0</b>	<b>0</b>		
в том числе (по исполнителям):									
комитет по молодежной политике, охране культурного наследия и туризму области		2011-2013		569					
		2011		0					
		2012		275					
		2013		294					

Раздел II. Рекламно-информационная деятельность в сфере туризма, направленная на формирование положительного туристского имиджа области									
2.1.	Проведение социологических и маркетинговых исследований состояния туристского рынка области с целью создания единой базы данных туристских ресурсов области	2011-2013	317,5	317,5	0	0	0	комитет по молодежной политике, охране культурного наследия и туризму области	единая база данных туристских ресурсов области, минимизация затрат при формировании целенаправленной маркетинговой политики, определение приоритетных потребительских сегментов, рост въездного и внутреннего туристского потока
		2011	80,5	80,5	0	0	0		
		2012	110	110	0	0	0		
		2013	127	127	0	0	0		
2.2.	Ежегодный комплексный мониторинг туристских ресурсов области	2011-2013	200	200	0	0	0	комитет по молодежной политике, охране культурного наследия и туризму области	информационно-аналитическое обеспечение деятельности отрасли «туризм» в области, объективный анализ тенденций развития отрасли, доступ к информации о туристских ресурсах области, увеличение субъектов предпринимательской деятельности. Внедрение эффективных инструментов государственной поддержки развития отрасли, привлечение инвестиций и эффективное бизнес-планирование
		2011	0	0	0	0	0		
		2012	100	100	0	0	0		
		2013	100	100	0	0	0		
2.3.	Подготовка, издание и распространение рекламных туристско-информационных материалов о туристском потенциале области	2011-2013	912,5	912,5	0	0	0	министерство по развитию спорта, физической культуры и туризма области, комитет по молодежной политике, охране культурного наследия и туризму области	ознакомление с туристским потенциалом области, увеличение туристского потока, рост объемов услуг предприятий индустрии туризма
		2011	176	176	0	0	0		
		2012	365,5	365,5	0	0	0		
		2013	371	371	0	0	0		
2.4.	Расылка рекламно-информационных материалов	2011-2013	107,3	107,3	0	0	0	комитет по молодежной политике, охране культурного наследия и туризму области	формирование положительного туристского имиджа области, рост туристского потока в регион на 6 процентов ежегодно
		2011	0	0	0	0	0		
		2012	53,5	53,5	0	0	0		
		2013	53,8	53,8	0	0	0		
2.5.	Проведение для представителей средств массовой информации и туристских фирм рекламно-информационных туров	2011-2013	180,6	180,6	0	0	0	комитет по молодежной политике, охране культурного наследия и туризму области	формирование положительного туристского имиджа области, ознакомление потенциальных потребителей через средства массовой информации и предприятий туристской индустрии с туристским потенциалом области, рост въездного туризма
		2011	0	0	0	0	0		
		2012	89,6	89,6	0	0	0		
		2013	91	91	0	0	0		
2.6.	Проведение коммуникационных мероприятий (размещение информации по туризму в специализированных изданиях, на радио, телевидении, в сети Интернет)	2011-2013	793,5	793,5	0	0	0	министерство по развитию спорта, физической культуры и туризма области, комитет по молодежной политике, охране культурного наследия и туризму области	формирование положительного туристского имиджа области, рост внутреннего и въездного туризма
		2011	33,5	33,5	0	0	0		
		2012	370	370	0	0	0		
		2013	390	390	0	0	0		
2.7.	Участие в соответствии с законодательством с международными и региональными туристскими выставках и ярмарках, в семинарах, конференциях, форумах, круглых столах, совещаниях, заседаниях	2011-2013	1272	1272	0	0	0	министерство по развитию спорта, физической культуры и туризма области, комитет по молодежной политике, охране культурного наследия и туризму области	формирование профессионального туристского рынка, участие в выставках обеспечивает стабильный туристский поток (не менее 200 тыс. человек), неучастие в выставках при высоком уровне конкуренции со стороны более 50 регионов Российской Федерации приводит к потере доли на туристском рынке. Доведение информации о туристских возможностях региона напрямую до потенциального потребителя
		2011	257	257	0	0	0		
		2012	492	492	0	0	0		
		2013	523	523	0	0	0		

2.8.	Разработка и изготовление сувенирной продукции с изображением достопримечательностей Саратовской области	2011-2013	546	546	0	0	0	министерство по развитию спорта, физической культуры и туризма области, комитет по молодежной политике, охране культурного наследия и туризму области	формирование положительного туристского имиджа области
		2011	3	3	0	0	0		
		2012	263	263	0	0	0		
		2013	280	280	0	0	0		
2.9.	Создание, проведение и поддержка акций, форумов и прочих мероприятий, способствующих развитию приоритетных направлений туризма в области. Содействие в проведении фестивалей: «Хвалынская волна», «Чапаев ФЕСТ», «Правый берег» и прочих, Всемирного дня туризма	2011-2013	805	305	0	250	250	комитет по молодежной политике, охране культурного наследия и туризму области, органы местного самоуправления (по согласованию)	развитие событийного туризма, увеличение туристско-экскурсионного потока
		2011	170	0	0	90	80		
		2012	305	135	0	80	90		
		2013	330	170	0	80	80		
<b>Итого по разделу:</b>		<b>2011-2013</b>	<b>5134,4</b>	<b>4634,4</b>	<b>0</b>	<b>250</b>	<b>250</b>		
		<b>2011</b>	<b>720</b>	<b>550</b>	<b>0</b>	<b>90</b>	<b>80</b>		
		<b>2012</b>	<b>2148,6</b>	<b>1978,6</b>	<b>0</b>	<b>80</b>	<b>90</b>		
		<b>2013</b>	<b>2265,8</b>	<b>2105,8</b>	<b>0</b>	<b>80</b>	<b>80</b>		
В том числе (по исполнителям):									
министерство по развитию спорта, физической культуры и туризма области	2011-2013	281,7	281,7						
	2011	0	0						
	2012	0	0						
	2013	0	0						
комитет по молодежной политике, охране культурного наследия и туризму области	2011-2013	4352,7	4352,7						
	2011	268,3	268,3						
	2012	1978,6	1978,6						
	2013	2105,8	2105,8						
<b>Раздел III. Формирование конкурентоспособного туристского продукта области. Организация туристской деятельности в Саратовской области</b>									
3.1.	Формирование интерактивных программ, создание виртуальных экскурсий на базе действующих объектов показа	2011-2013	506	506	0	0	0	комитет по молодежной политике, охране культурного наследия и туризму области	увеличение потока туристов в область на 6 процентов, стимулирование развития культурно-познавательного туризма, повышение конкурентоспособности областного турпродукта
		2011	0	0	0	0	0		
		2012	240	240	0	0	0		
		2013	266	266	0	0	0		
3.2.	Строительство подъездных путей к объектам туристского показа	2011-2013	3500	0	0	1000	2500	комитет по молодежной политике, охране культурного наследия и туризму области, министерство транспорта и дорожного хозяйства области, органы местного самоуправления (по согласованию)	привлечение инвестиций на создание объектов туристской индустрии, повышение занятости местного населения, повышение качества турпродукта
		2011	0	0	0	0	0		
		2012	3500	0	0	1000	2500		
		2013	0	0	0	0	0		
3.3.	Создание презентационного пакета инвестиционных предложений и проектов развития инфраструктуры туризма области	2011-2013	-	-	-	-	-	комитет по молодежной политике, охране культурного наследия и туризму области, министерство инвестиционной политики области, органы местного самоуправления (по согласованию)	привлечение инвестиций в сферу туризма области
3.4.	Подготовка и тиражирование инвестиционных предложений. Продвижение инвестиционных проектов (бизнес-планов) сферы туризма на российских и международных инвестиционных биржах, выставках, форумах и посредством Интернет-ресурсов	2011-2013	330	330	0	0	0	комитет по молодежной политике, охране культурного наследия и туризму области, министерство инвестиционной политики области	привлечение инвестиционных ресурсов на развитие объектов туристской индустрии внутреннего и въездного туризма
		2011	0	0	0	0	0		
		2012	160	160	0	0	0		
		2013	170	170	0	0	0		

3.5.	Участие в подготовке и проведении мероприятий по празднованию 50-летия полета в космос Ю.А.Гагарина в рамках Года российской космонавтики в Саратовской области	2011-2013	100	100	0	0	0	министерство по развитию спорта, физической культуры и туризма области, комитет по молодежной политике, охране культурного наследия и туризму области	привлечение туристов в область, стимулирование развития событийного туризма
		2011	100	100	0	0	0		
		2012	0	0	0	0	0		
		2013	0	0	0	0	0		
3.6.	Установка туристских дорожных указателей и информационных щитов на основных туристских маршрутах области	2011-2013	750	250	0	250	250	комитет по молодежной политике, охране культурного наследия и туризму области, органы местного самоуправления (по согласованию)	повышение качества турпродукта, увеличение туристского потока
		2011	0	0	0	0	0		
		2012	750	250	0	250	250		
		2013	0	0	0	0	0		
3.7.	Создание электронной системы бронирования объектов размещения в Саратовской области	2011-2013	456	456	0	0	0	комитет по молодежной политике, охране культурного наследия и туризму области	увеличение объема услуг гостиничных предприятий области, увеличение туристского потока
		2011	0	0	0	0	0		
		2012	300	300	0	0	0		
		2013	156	156	0	0	0		
3.8.	Мероприятия по развитию и совершенствованию предложений в сфере культурно-познавательного туризма	2011-2013	-	-	-	-	-	комитет по молодежной политике, охране культурного наследия и туризму области	стимулирование развития культурно-познавательного туризма на территории области, увеличение числа экскурсантов, посетивших область, на 8 процентов
3.9.	Мероприятия по развитию конного туризма в области	2011-2013	1000	500	0	500	0	комитет по молодежной политике, охране культурного наследия и туризму области, органы местного самоуправления (по согласованию)	развитие конного туризма в области, увеличение числа занимающихся конным спортом
		2011	0	-	0	-	0		
		2012	1000	500	0	500	0		
		2013	0	-	0	-	0		
3.10.	Развитие лыжного и горнолыжного туризма в Вольском муниципальном районе	2011-2013	2120	1050	0	1070	0	комитет по молодежной политике, охране культурного наследия и туризму области, органы местного самоуправления (по согласованию)	стимулирование развития лыжного и горнолыжного туризма в области
		2011	0	0	0	0	0		
		2012	1020	500	0	520	0		
		2013	1100	550	0	550	0		
3.11.	Развитие сельского туризма (агротуризма) в области	2011-2013	10000	5000	0	5000	0	комитет по молодежной политике, охране культурного наследия и туризму области, органы местного самоуправления (по согласованию)	увеличение туристского потока в регионе, комплексное и прогрессивное развитие агротуризма как новой социально-экономической ниши, увеличения числа рабочих мест, увеличение занятости местного населения
		2011	0	-	0	-	0		
		2012	5000	5000	0	-	0		
		2013	5000	-	0	5000	0		
3.12.	Организация и проведение походов по туристским маршрутам на территории Энгельсского муниципального района, в том числе по водным маршрутам	2011-2013	1300	900	0	400	0	комитет по молодежной политике, охране культурного наследия и туризму области, органы местного самоуправления (по согласованию)	популяризация и развитие внутреннего туризма, оздоровление населения путем привлечения к занятиям туризмом
		2011	75	0	0	75	0		
		2012	525	400	0	125	0		
		2013	700	500	0	200	0		
3.13.	Организация и проведение районных туристских слетов, летних лагерей, в том числе с привлечением несовершеннолетних из семей, находящихся в социально опасном положении	2011-2013	3900	3000	0	900	0	комитет по молодежной политике, охране культурного наследия и туризму области, министерство социального развития области, органы местного самоуправления (по согласованию)	стимулирование развития социального туризма в области
		2011	300	0	0	300	0		
		2012	1800	1500	0	300	0		
		2013	1800	1500	0	300	0		
3.14.	Мероприятия по позиционированию туристско-рекреационной особой экономической зоны «Хвалынские холмы»	2011-2013	700	700	0	0	0	комитет по молодежной политике, охране культурного наследия и туризму области	привлечение туристов в особую экономическую зону туристско-рекреационного типа «Хвалынские холмы»
		2011	0	0	0	0	0		
		2012	400	400	0	0	0		
		2013	300	300	0	0	0		

<b>Итого по разделу:</b>		<b>2011-2013</b>	<b>24662</b>	<b>12792</b>	<b>0</b>	<b>9120</b>	<b>2750</b>		
		<b>2011</b>	<b>475</b>	<b>100</b>	<b>0</b>	<b>375</b>	<b>0</b>		
		<b>2012</b>	<b>14695</b>	<b>9250</b>	<b>0</b>	<b>2695</b>	<b>2750</b>		
		<b>2013</b>	<b>9492</b>	<b>3442</b>	<b>0</b>	<b>6050</b>	<b>0</b>		
<b>в том числе (по исполнителям):</b>									
министерство по развитию спорта, физической культуры и туризма области		2011-2013	96	96					
		2011	0	0					
		2012	0	0					
		2013	0	0					
комитет по молодежной политике, охране культурного наследия и туризму области		2011-2013	12696	12696					
		2011	4	4					
		2012	9250	9250					
		2013	3442	3442					
<b>Раздел IV. Укрепление партнерских взаимоотношений области в сфере туризма</b>									
4.1.	Подготовка и проведение научно-практических конференций по ключевым проблемам развития туризма и межрегионального сотрудничества в сфере туризма в рамках Приволжского федерального округа	2011-2013	396	396	0	0	0	комитет по молодежной политике, охране культурного наследия и туризму области	укрепление позиций на туристском рынке Приволжского федерального округа, продвижение туристского продукта области, развитие межрегионального сотрудничества в сфере туризма
		2011	0	0	0	0	0		
		2012	192	192	0	0	0		
		2013	204	204	0	0	0		
4.2.	Разработка взаимосвязанных туристских маршрутов по Приволжскому федеральному округу	2011-2013	253,2	253,2	0	0	0	комитет по молодежной политике, охране культурного наследия и туризму области	укрепление позиций на туристском рынке Приволжского федерального округа, продвижение туристского продукта области, развитие межрегионального сотрудничества в сфере туризма
		2011	0	0	0	0	0		
		2012	124	124	0	0	0		
		2013	129,2	129,2	0	0	0		
4.3.	Создание совместных информационных каталогов по туристскому продукту субъектов Российской Федерации, входящих в состав Приволжского федерального округа	2011-2013	285	285	0	0	0	комитет по молодежной политике, охране культурного наследия и туризму области	укрепление позиций на туристском рынке Приволжского федерального округа, продвижение туристского продукта области, развитие межрегионального сотрудничества в сфере туризма
		2011	0	0	0	0	0		
		2012	140	140	0	0	0		
		2013	145	145	0	0	0		
<b>Итого по разделу:</b>		<b>2011-2013</b>	<b>934,2</b>	<b>934,2</b>	<b>0</b>	<b>0</b>	<b>0</b>		
		<b>2011</b>	<b>0</b>	<b>0</b>	<b>0</b>	<b>0</b>	<b>0</b>		
		<b>2012</b>	<b>456</b>	<b>456</b>	<b>0</b>	<b>0</b>	<b>0</b>		
		<b>2013</b>	<b>478,2</b>	<b>478,2</b>	<b>0</b>	<b>0</b>	<b>0</b>		
<b>в том числе (по исполнителям):</b>									
комитет по молодежной политике, охране культурного наследия и туризму области		2011-2013		934,2					
		2011		0					
		2012		456					
		2013		478,2					
<b>Раздел V. Подготовка и переподготовка кадров для туристской отрасли области. Научное обеспечение туристской деятельности</b>									
5.1.	Подготовка и издание сборников нормативных правовых актов в сфере туризма	2011-2013	220	220	0	0	0	комитет по молодежной политике, охране культурного наследия и туризму области	повышение качества туристских услуг, защита прав потребителей
		2011	0	0	0	0	0		
		2012	106	106	0	0	0		
		2013	114	114	0	0	0		
5.2.	Содействие становлению системы профессиональной ориентации школьников и получению ими первичных навыков будущей профессии в сфере туризма	2011-2013	420	420	0	0	0	комитет по молодежной политике, охране культурного наследия и туризму области, министерство образования области	привлечение интереса к родному краю, его истории и достопримечательностям у подрастающего поколения, профессиональная ориентация выпускников общеобразовательных учреждений на специальности сферы туризма
		2011	0	0	0	0	0		
		2012	206	206	0	0	0		
		2013	214	214	0	0	0		

5.3.	Проведение конкурса среди выпускников вузов на лучший дипломный проект, направленный на развитие въездного туризма в области	2011-2013	192,6	192,6	0	0	0	комитет по молодежной политике, охране культурного наследия и туризму области, министерство образования области	увеличение количества маршрутов (2-3 в год), экономия средств на подготовку исторического материала для создания экскурсионных маршрутов, увеличение спектра туров познавательного туризма. Формирование новых туристских продуктов и увеличение туристского потока	
		2011	0	0	0	0	0			
		2012	93,3	93,3	0	0	0			
		2013	99,3	99,3	0	0	0			
5.4.	Проведение областной олимпиады среди студентов вузов области по PR-проектам, направленным на поддержание и укрепление положительного имиджа области	2011-2013	330	330	0	0	0	комитет по молодежной политике, охране культурного наследия и туризму области, министерство образования области	эффективное планирование и рациональное использование туристских ресурсов, повышение качества туристского продукта	
		2011	0	0	0	0	0			
		2012	160	160	0	0	0			
		2013	170	170	0	0	0			
5.5.	Развитие системы подготовки и переподготовки специалистов, необходимых для развития въездного туризма	2011-2013	333	333	0	0	0	комитет по молодежной политике, охране культурного наследия и туризму области	повышение качества предоставляемых услуг, подготовка гидов-экскурсоводов на местном уровне, повышение занятости местного населения, возможность приема и качественного обслуживания зарубежного туристского потока	
		2011	0	0	0	0	0			
		2012	150	150	0	0	0			
		2013	183	183	0	0	0			
5.6.	Методическое и информационное обеспечение подготовки гидов-экскурсоводов и инструкторов	2011-2013	306	306	0	0	0	комитет по молодежной политике, охране культурного наследия и туризму области	повышение качества экскурсионного обслуживания въездного и внутреннего туристского потока, регламентированное использование ресурсов культурно-познавательного туризма. Повышение уровня безопасности в сфере активного туризма, повышение занятости местного населения, увеличение объема услуг в сегменте приключенческого туризма	
		2011	0	0	0	0	0			
		2012	150	150	0	0	0			
		2013	156	156	0	0	0			
5.7.	Подготовка и проведение научно-практических конференций, форумов, круглых столов по вопросам развития внутреннего и въездного туризма	2011-2013	233	233	0	0	0	комитет по молодежной политике, охране культурного наследия и туризму области	получение информации о передовых технологиях развития внутреннего и въездного туризма на региональном уровне	
		2011	0	0	0	0	0			
		2012	108	108	0	0	0			
		2013	125	125	0	0	0			
5.8.	Организация молодежных эколагерей и экспедиций	2011-2013	360	360	0	0	0	комитет по молодежной политике, охране культурного наследия и туризму области, министерство образования области	улучшение состояния объектов экотуризма, экономия средств за счет привлечения волонтерских служб	
		2011	0	0	0	0	0			
		2012	180	180	0	0	0			
		2013	180	180	0	0	0			
<b>Итого по разделу:</b>		<b>2011-2013</b>	<b>2394,6</b>	<b>2394,6</b>	<b>0</b>	<b>0</b>	<b>0</b>			
		<b>2011</b>	<b>0</b>	<b>0</b>	<b>0</b>	<b>0</b>	<b>0</b>			
		<b>2012</b>	<b>1153,3</b>	<b>1153,3</b>	<b>0</b>	<b>0</b>	<b>0</b>			
		<b>2013</b>	<b>1241,3</b>	<b>1241,3</b>	<b>0</b>	<b>0</b>	<b>0</b>			
в том числе (по исполнителям):										
комитет по молодежной политике, охране культурного наследия и туризму области		2011-2013		2394,6						
		2011		0						
		2012		1153,3						
		2013		1241,3						
<b>Всего по Программе:</b>		<b>2011-2013</b>	<b>33694,2</b>	<b>21324,2</b>	<b>0</b>	<b>9370</b>	<b>3000</b>			
		<b>2011</b>	<b>1195</b>	<b>650</b>	<b>0</b>	<b>465</b>	<b>80</b>			
		<b>2012</b>	<b>18727,9</b>	<b>13112,9</b>	<b>0</b>	<b>2775</b>	<b>2840</b>			
		<b>2013</b>	<b>13771,3</b>	<b>7561,3</b>	<b>0</b>	<b>6130</b>	<b>80</b>			

Итого по исполнителям:								
министерство по развитию спорта, физической культуры и туризма области	2011-2013	377,7	377,7					
	2011	0	0					
	2012	0	0					
	2013	0	0					
комитет по молодежной политике, охране культурного наследия и туризму области	2011-2013	20946,5	20946,5					
	2011	272,3	272,3					
	2012	13112,9	13112,9					
	2013	7561,3	7561,3					

»

## ПРАВИТЕЛЬСТВО САРАТОВСКОЙ ОБЛАСТИ

### ПОСТАНОВЛЕНИЕ

от 10 ноября 2011 года № 635-П

г. Саратов

#### **О внесении изменений в областную целевую программу «Развитие сельского хозяйства и регулирование рынков сельскохозяйственной продукции, сырья и продовольствия в Саратовской области на 2008–2012 годы»**

На основании Устава (Основного Закона) Саратовской области и Закона Саратовской области «О бюджетном процессе в Саратовской области» Правительство области ПОСТАНОВЛЯЕТ:

1. Внести изменения в областную целевую программу «Развитие сельского хозяйства и регулирование рынков сельскохозяйственной продукции, сырья и продовольствия в Саратовской области на 2008–2012 годы» согласно приложению.

2. Настоящее постановление вступает в силу со дня его подписания.

Губернатор области

П. Л. Ипатов

Приложение к постановлению  
Правительства области от 10 ноября 2011 года № 635-П

#### **Изменения, вносимые в областную целевую программу «Развитие сельского хозяйства и регулирование рынков сельскохозяйственной продукции, сырья и продовольствия в Саратовской области на 2008–2012 годы»**

1. В позиции «Объем и источники финансирования Программы» паспорта Программы:
  - в абзаце первом цифры «20645866,4» заменить цифрами «20310794,0»;
  - в абзаце восьмом цифры «6795686,4» заменить цифрами «6460614,0»;
  - в абзаце двенадцатом цифры «1306048,2» заменить цифрами «1287820,8»;
  - в абзаце тринадцатом цифры «1060148,0» заменить цифрами «743303,0».
2. В абзаце седьмом части четвертой подраздела 4.4 «Оказание консультационной помощи сельскохозяйственным товаропроизводителям, подготовка и переподготовка специалистов для сельского хозяйства» раздела 4 «Создание общих условий функционирования сельского хозяйства» слово «аграрные» исключить.
3. В разделе 5 «Развитие животноводства»:
  - абзац первый пункта 1 части четвертой подраздела 5.1 «Поддержка племенного животноводства и птицеводства» после слов «форм собственности,» дополнить словами «государственным учреждениям (за исключением казенных учреждений),»;
  - абзац четвертый части пятой пункта 5.4.1 «Развитие молочного скотоводства» подраздела 5.4 «Развитие скотоводства» изложить в новой редакции:
    - «на молоко, произведенное сельскохозяйственными товаропроизводителями (кроме граждан, ведущих личное подсобное хозяйство), государственными учреждениями (за исключением казенных учреждений),».
4. В части седьмой подраздела 9.5 «Развитие сети сельскохозяйственных рынков» раздела 9 «Регулирование рынка сельскохозяйственной продукции, сырья и продовольствия» слово «десяти» заменить словом «четыре».
5. В разделе 10 «Ресурсное обеспечение Программы»:
  - в абзаце первом цифры «20645866,4» заменить цифрами «20310794,0»;
  - в абзаце восьмом цифры «6795686,4» заменить цифрами «6460614,0»;
  - в абзаце двенадцатом цифры «1306048,2» заменить цифрами «1287820,8»;
  - в абзаце тринадцатом цифры «1060148,0» заменить цифрами «743303,0».
6. Раздел 12 «Мониторинг осуществления Программы и оценка ее эффективности» изложить в новой редакции:
  - «12. Мониторинг осуществления Программы и оценка ее эффективности
  - Оценка результативности и эффективности реализации Программы осуществляется с использованием целевых прогнозных показателей, предусмотренных Соглашением между Министерством сельского хозяйства Российской Федерации и Правительством Саратовской области о реализации мероприятий Государственной программы развития сельского хозяйства и регулирования рынков сельскохозяйственной продукции, сырья и продовольствия на 2008-2012 годы от 29 февраля 2008 года № 142/17.

Прогнозируемые изменения целевых индикаторов и показателей эффективности реализации Программы приведены в приложениях 1, 4, 8, 12, 13, 16, 21 и 22 к Программе.

Контроль за выполнением Программы осуществляется министерством сельского хозяйства области совместно с министерством экономического развития и торговли области в соответствии с постановлением Правительства Саратовской области от 3 июня 2003 года № 61-П «О порядке разработки и реализации долгосрочных областных целевых программ».

7. Приложение 2 к Программе изложить в новой редакции:

**«Перечень программных мероприятий»**

Наименование мероприятий	Срок исполнения, годы	Объем финансирования, всего, тыс. рублей	В том числе за счет средств			Количество создаваемых рабочих мест	Ответственные за исполнение	Ожидаемые результаты
			федерального бюджета (прогнозно)	областного бюджета	внебюджетных источников (прогнозно)			
1	2	3	4	5	6	7	8	9
I. Создание общих условий функционирования сельского хозяйства	2008-2012	3706844,6	607280,0	2829764,6	269800,0	529	министерство сельского хозяйства области, органы местного самоуправления (по согласованию)	формирование благоприятной производственной и социальной среды в аграрном секторе области
	2008	372000,0	134700,0	139700,0	97600,0	205		
	2009	367256,8	107200,0	230556,8	29500,0	75		
	2010	1990288,4	113920,0	1837368,4	39000,0	72		
	2011	749899,4	126660,0	572139,4	51100,0	83		
1. Поддержка почвенного плодородия, в том числе:	2008-2012	463700,0	144500,0	125700,0	193500,0	305	министерство сельского хозяйства области, органы местного самоуправления (по согласованию)	обеспечение сохранения и повышения плодородия почв
	2008	251300,0	54700,0	108700,0	87900,0	175		
	2009	33700,0	15500,0		18200,0	25,0		
	2010	43400,0	19800,0		23600,0	30,0		
	2011	67200,0	27900,0	7000,0	32300,0	35,0		
2012	68100,0	26600,0	10000,0	31500,0	40,0			
1.1. Субсидии на компенсацию части затрат на выполнение работ по агрохимическому мониторингу за состоянием почвенного плодородия	2008	30700,0	8200,0	8000,0	14500,0	95	министерство сельского хозяйства области, органы местного самоуправления (по согласованию)	формирование информационной базы данных по плодородию почв на территории области
1.2. Субсидии на компенсацию части затрат за выполненные агрохимические мероприятия (приобретение минеральных удобрений, гипсование солонцовых почв, известкование кислых почв, внесение органических удобрений и др.)	2008	182100,0	32100,0	93500,0	56500,0	60	министерство сельского хозяйства области, органы местного самоуправления (по согласованию)	повышение почвенного плодородия
1.3. Организация системы защиты сельскохозяйственных культур от наиболее опасных вредных организмов, в том числе:	2008-2012	250900,0	104200,0	24200,0	122500,0	150	министерство сельского хозяйства области, органы местного самоуправления (по согласованию)	подавление численности наиболее опасных вредителей и сорняков, степени развития болезней на посевах сельскохозяйственных культур
	2008	38500,0	14400,0	7200,0	16900,0	20		
	2009	33700,0	15500,0		18200,0	25		
	2010	43400,0	19800,0		23600,0	30		
	2011	67200,0	27900,0	7000,0	32300,0	35		
2012	68100,0	26600,0	10000,0	31500,0	40			
1.3.1. Субсидии на компенсацию части затрат за выполненные мероприятия по борьбе с особо опасными вредителями и вредителями, имеющими массовое распространение	2008-2012	62450,0	20200,0	18550,0	23700,0		министерство сельского хозяйства области, органы местного самоуправления (по согласованию)	расширение площадей для осуществления мероприятий по борьбе с особо опасными вредителями сельскохозяйственных культур
	2008	8050,0	3000,0	1550,0	3500,0			
	2009	6600,0	3000,0		3600,0			
	2010	9400,0	4300,0		5100,0			
	2011	19500,0	5800,0	7000,0	6700,0			
2012	18900,0	4100,0	10000,0	4800,0				
1.3.2. Компенсация части затрат за выполненные мероприятия по борьбе с болезнями сельскохозяйственных культур	2008-2012	90150,0	40400,0	2150,0	47600,0		министерство сельского хозяйства области, органы местного самоуправления (по согласованию)	снижение уровня заболеваемости сельскохозяйственных культур
	2008	11550,0	4300,0	2150,0	5100,0			
	2009	11300,0	5300,0		6000,0			
	2010	15800,0	7200,0		8600,0			
	2011	25100,0	11600,0		13500,0			
2012	26400,0	12000,0		14400,0				

1.3.3. Компенсация части затрат за выполненные мероприятия по борьбе с карантинными сорняками и другими видами сорной растительности	2008-2012	96100,0	42600,0	3400,0	50100,0		министерство сельского хозяйства области, органы местного самоуправления (по согласованию)	снижение уровня засоренности посевов сельскохозяйственных культур карантинными сорняками
	2008	18600,0	7000,0	3400,0	8200,0			
	2009	15500,0	7100,0		8400,0			
	2010	17800,0	8100,0		9700,0			
	2011	22000,0	10200,0		11800,0			
1.3.4. Компенсация части затрат за выполненные мероприятия по фитосанитарному мониторингу	2008-2012	2200,0	1000,0	100,0	1100,0		министерство сельского хозяйства области, органы местного самоуправления (по согласованию)	формирование информационной базы по болезням, особо опасным вредителям и вредителям, имеющим массовое распространение на посевах сельскохозяйственных культур
	2008	300,0	100,0	100,0	100,0			
	2009	300,0	100,0		200,0			
	2010	400,0	200,0		200,0			
	2011	600,0	300,0		300,0			
2. Создание системы государственного информационного обеспечения в сфере сельского хозяйства	2009-2012	11580,0	11580,0		0,0	260	министерство сельского хозяйства области, органы местного самоуправления (по согласованию)	улучшение информационного обеспечения и регулирования хозяйственной деятельности сельскохозяйственных организаций
	2008							
	2009	6100,0	6100,0			14		
	2010	2120,0	2120,0			40		
	2011	1960,0	1960,0			50		
3. Оказание консультационной помощи сельскохозяйственным товаропроизводителям, подготовка и переподготовка специалистов для сельского хозяйства, в том числе:	2008-2012	176043,8	43000,0	112743,8	20300,0	210	министерство сельского хозяйства области, органы местного самоуправления (по согласованию)	эффективное использование имеющегося кадрового потенциала и улучшение доступа сельхозтоваропроизводителей к информационно-консультационным услугам
	2008	27800,0	7100,0	18000,0	2700,0	30		
	2009	18374,3	8500,0	6574,3	3300,0	36		
	2010	48900,0	8800,0	36200,0	3900,0	42		
	2011	47369,5	9300,0	33469,5	4600,0	48		
3.1. Поддержка кадрового обеспечения, в том числе:	2008-2012	148464,9	33000,0	97464,9	18000,0		министерство сельского хозяйства области, органы местного самоуправления (по согласованию)	увеличение удельного веса квалифицированных специалистов в аграрном производстве
	2008	23600,0	6100,0	15000,0	2500,0			
	2009	15875,0	6500,0	6375,0	3000,0			
	2010	41500,0	6800,0	31200,0	3500,0			
	2011	37189,9	6800,0	26389,9	4000,0			
3.1.1. Выплата единовременной помощи молодым специалистам, окончившим высшие образовательные учреждения и принятым на работу в сельскохозяйственные предприятия (организации) и крестьянские (фермерские) хозяйства области	2009	15875,0	6500,0	6375,0	3000,0			
	2008-2012	27578,9	10000,0	15278,9	2300,0	210	министерство сельского хозяйства области, органы местного самоуправления (по согласованию)	развитие сети информационно-консультационных центров в области
	2008	4200,0	1000,0	3000,0	200,0	30		
	2009	2499,3	2000,0	199,3	300,0	36		
	2010	7400,0	2000,0	5000,0	400,0	42		
2011	10179,6	2500,0	7079,6	600,0	48			
3.2. Субсидии некоммерческим организациям, являющимся автономными учреждениями, на развитие информационно-консультационной службы АПК области	2008-2012	3300,0	2500,0		800,0	54		
	2008	90400,0	72000,0	13000,0	5400,0		министерство сельского хозяйства области, органы местного самоуправления (по согласованию)	повышение эффективности аграрного производства
	2009	92400,0	76100,0	10000,0	6300,0			
	2010	101850,0	80800,0	13950,0	7100,0			
	2011	108900,0	84400,0	15800,0	8700,0			
2012	110100,0	84400,0	16000,0	9700,0				
4. Разработка приоритетных научных исследований	2008-2012	503650,0	397700,0	68750,0	37200,0		министерство сельского хозяйства области, органы местного самоуправления (по согласованию)	повышение эффективности аграрного производства
2008	90400,0	72000,0	13000,0	5400,0				
2009	92400,0	76100,0	10000,0	6300,0				
2010	101850,0	80800,0	13950,0	7100,0				
2011	108900,0	84400,0	15800,0	8700,0				
2012	110100,0	84400,0	16000,0	9700,0				

5. Участие союзов (ассоциаций) сельскохозяйственных товаропроизводителей в формировании аграрной политики на региональном уровне	2008-2012	29300,0	10500,0		18800,0		министерство сельского хозяйства области, органы местного самоуправления (по согласованию)	создание условий для нормативного обеспечения производства качественной сельскохозяйственной продукции
	2008	2500,0	900,0		1600,0			
	2009	2700,0	1000,0		1700,0			
	2010	6800,0	2400,0		4400,0			
	2011	8600,0	3100,0		5500,0			
	2012	8700,0	3100,0		5600,0			
6. Проведение выставок, семинаров, конкурсов, презентаций	2008-2012	37897,0		37897,0			министерство сельского хозяйства области, органы местного самоуправления (по согласованию)	повышение инвестиционной привлекательности отраслей агропромышленного комплекса области
	2008							
	2009	13982,5		13982,5				
	2010	7339,4		7339,4				
	2011	11075,1		11075,1				
	2012	5500,0		5500,0				
7. Субсидии на возмещение затрат сельскохозяйственным товаропроизводителем, пострадавшим от засухи, за приобретение недостающих семян яровых зерновых и зернобобовых культур	2009	200000,0		200000,0			министерство сельского хозяйства области, органы местного самоуправления (по согласованию)	стабилизация финансового состояния сельскохозяйственных товаропроизводителей области, имеющих погибшие посевы сельскохозяйственных культур
8. Субсидии на возмещение затрат сельскохозяйственным товаропроизводителем, пострадавшим от засухи	2010	200000,0		200000,0			министерство сельского хозяйства области	стабилизация финансового состояния сельскохозяйственных товаропроизводителей области, имеющих погибшие посевы сельскохозяйственных культур
9. Возмещение части затрат сельскохозяйственным товаропроизводителем, пострадавшим от засухи, за счет средств, поступивших в областной бюджет из федерального бюджета, в том числе:	2010-2011	2084673,8		2084673,8			министерство сельского хозяйства области	стабилизация финансового состояния сельскохозяйственных товаропроизводителей области, имеющих погибшие посевы сельскохозяйственных культур
	2010	1579879,0		1579879,0				
	2011	504794,8		504794,8				
9.1. Субсидии на возмещение части затрат сельскохозяйственным товаропроизводителем, пострадавшим от засухи в 2010 году	2011	504794,8		504794,8			министерство сельского хозяйства области	стабилизация финансового состояния сельскохозяйственных товаропроизводителей области, имеющих погибшие посевы сельскохозяйственных культур
II. Развитие животноводства	2008-2012	5343870,3	1760000,0	1801970,3	1781900,0	8402	министерство сельского хозяйства области, органы местного самоуправления (по согласованию)	увеличение физического объема производства продукции животноводства на 40 процентов к уровню 2006 года, повышение эффективности хозяйственной деятельности отрасли
	2008	775000,0	160500,0	398400,0	216100,0	1472		
	2009	1246162,5	681300,0	308962,5	255900,0	1555		
	2010	1034375,0	248600,0	433475,0	352300,0	1675		
	2011	1197232,8	334500,0	389332,8	473400,0	1810		
	2012	1091100,0	335100,0	271800,0	484200,0	1890		
1. Субсидии на компенсацию части затрат по поддержке племенного животноводства и птицеводства	2008-2012	1295234,3	372900,0	320134,3	602200,0	1590	министерство сельского хозяйства области, органы местного самоуправления (по согласованию)	формирование племенной базы, обеспечивающей потребность в племенной продукции (материале) сельскохозяйственных товаропроизводителей области и других регионов Российской Федерации
	2008	185400,0	34900,0	86500,0	64000,0	300		
	2009	170284,2	59700,0	21984,2	88600,0	310		
	2010	261476,0	74900,0	65276,0	121300,0	315		
	2011	325674,1	101400,0	63474,1	160800,0	325		
	2012	352400,0	102000,0	82900,0	167500,0	340		
1.1. Субсидии на компенсацию части затрат по поддержке племенного животноводства и птицеводства, произведенных в 2010 году	2011	6374,1		6374,1			министерство сельского хозяйства области	обеспечение потребности в племенной продукции (материале) сельскохозяйственных товаропроизводителей

2. Проведение противозoonотических мероприятий	2008-2012	112800,0	105000,0	7800,0			управление ветеринарии Правительства области	обеспечение стойкого эпизоотического благополучия хозяйств области по инфекционным и паразитарным заболеваниям сельскохозяйственных животных
	2008	19600,0	15800,0	3800,0				
	2009	19700,0	17700,0	2000,0				
	2010	20300,0	20300,0					
	2011	27600,0	25600,0	2000,0				
	2012	25600,0	25600,0					
3. Субсидии на возмещение части затрат за выполненные санитарно-оздоровительные мероприятия	2008	2100,0		2100,0			управление ветеринарии Правительства области	проведение санитарно-оздоровительных мероприятий
4. Субсидии на компенсацию части затрат по развитию овцеводства	2008-2012	386914,4	93300,0	77614,4	216000,0	275	министерство сельского хозяйства области, органы местного самоуправления (по согласованию)	увеличение объемов производства баранины на 52,6 процента, шерсти – на 37,8 процента к уровню 2006 года
	2008	59800,0	13400,0	16500,0	29900,0	40		
	2009	56340,4	14500,0	10540,4	31300,0	45		
	2010	70199,0	17800,0	9999,0	42400,0	55		
	2011	99575,0	23800,0	19875,0	55900,0	65		
	2012	101000,0	23800,0	20700,0	56500,0	70		
5. Развитие скотоводства, в том числе:	2008-2012	2572025,6	888100,0	1118025,6	565900,0	3800	министерство сельского хозяйства области, органы местного самоуправления (по согласованию)	увеличение к 2012 году поголовья крупного рогатого скота до 598,5 тыс. голов, производства говядины в живой массе до 87,1 тыс. тонн, молока – до 1128,0 тыс. тонн
	2008	382000,0	60700,0	247300,0	74000,0	640		
	2009	876268,6	546300,0	249168,6	80800,0	675		
	2010	476200,0	78100,0	287700,0	110400,0	760		
	2011	445457,0	101500,0	194857,0	149100,0	845		
	2012	392100,0	101500,0	139000,0	151600,0	880		
5.1. Субсидии на компенсацию части затрат по развитию молочного скотоводства	2008-2012	1971457,0	497000,0	1009357,0	465100,0	2600	министерство сельского хозяйства области, органы местного самоуправления (по согласованию)	увеличение производства молока на 29,4 процента к уровню 2006 года
	2008	351500,0	50900,0	238800,0	61800,0	490		
	2009	495900,0	222600,0	206400,0	66900,0	505		
	2010	420400,0	62900,0	267000,0	90500,0	520		
	2011	379257,0	80300,0	177157,0	121800,0	535		
	2012	324400,0	80300,0	120000,0	124100,0	550		
5.2. Субсидии на компенсацию части затрат по развитию мясного скотоводства	2008-2012	600568,6	391100,0	108668,6	100800,0	1200	министерство сельского хозяйства области, органы местного самоуправления (по согласованию)	увеличение производства говядины на 29,8 процента к уровню 2006 года
	2008	30500,0	9800,0	8500,0	12200,0	150		
	2009	380368,6	323700,0	42768,6	13900,0	170		
	2010	55800,0	15200,0	20700,0	19900,0	240		
	2011	66200,0	21200,0	17700,0	27300,0	310		
	2012	67700,0	21200,0	19000,0	27500,0	330		
6. Субсидии на компенсацию части затрат по развитию свиноводства	2008-2012	485127,0	252700,0	19827,0	212600,0	1682	министерство сельского хозяйства области, органы местного самоуправления (по согласованию)	увеличение производства свинины на 37 процентов к уровню 2006 года
	2008	59700,0	27600,0	7600,0	24500,0	322		
	2009	63700,0	34500,0		29200,0	330		
	2010	88600,0	47800,0		40800,0	335		
	2011	142727,0	71400,0	12227,0	59100,0	345		
	2012	130400,0	71400,0		59000,0	350		
7. Компенсация части затрат по развитию коневодства	2008-2012	49800,0	22000,0	2100,0	25700,0	75	министерство сельского хозяйства области, органы местного самоуправления (по согласованию)	увеличение поголовья лошадей до 25 тыс. голов, развитие мясного коневодства и кумысного производства
	2008	9400,0	3300,0	2100,0	4000,0	5		
	2009	8000,0	3700,0		4300,0	10		
	2010	8800,0	4000,0		4800,0	15		
	2011	11800,0	5500,0		6300,0	20		
	2012	11800,0	5500,0		6300,0	25		
8. Субсидии на компенсацию части затрат по развитию птицеводства, в том числе:	2008-2012	381654,5		238054,5	143600,0	775	министерство сельского хозяйства области, органы местного самоуправления (по согласованию)	увеличение производства яиц на 13 процентов, мяса птицы в 2,3 раза
	2008	49100,0		32500,0	16600,0	140		
	2009	43869,3		25269,3	18600,0	150		
	2010	99400,0		70500,0	28900,0	155		
	2011	119785,2		80585,2	39200,0	160		
	2012	69500,0		29200,0	40300,0	170		

8.1. Субсидии на компенсацию части затрат по развитию птицеводства, произведенных в 2010 году	2011	11724,2		11724,2			министерство сельского хозяйства области	увеличение производства яиц и мяса птицы
9. Компенсация части затрат по развитию рыбоводства	2008-2012	41900,0	26000,0		15900,0	205	министерство сельского хозяйства области, органы местного самоуправления (по согласованию)	повышение уровня обеспеченности населения рыбной продукцией
	2008	7900,0	4800,0		3100,0	25		
	2009	8000,0	4900,0		3100,0	35		
	2010	9400,0	5700,0		3700,0	40		
	2011	8300,0	5300,0		3000,0	50		
	2012	8300,0	5300,0		3000,0	55		
10. Субсидии на возмещение части затрат сельскохозяйственных товаропроизводителей на закупку кормов для содержания маточного поголовья крупного рогатого скота	2011	16314,5		16314,5			министерство сельского хозяйства области	стабилизация и увеличение численности крупного рогатого скота, увеличение объемов выпускаемой продукции
III. Развитие растениеводства	2008-2012	897980,8	191900,0	483180,8	222900,0	960	министерство сельского хозяйства области, органы местного самоуправления (по согласованию)	рост физического объема производства продукции растениеводства на 12,6 процента к уровню 2006 года
	2008	55430,0	9000,0	36030,0	10400,0	160		
	2009	152747,0	9800,0	132947,0	10000,0	175		
	2010	124260,1	10400,0	101660,1	12200,0	195		
	2011	276890,4	81100,0	100990,4	94800,0	210		
	2012	288653,3	81600,0	111553,3	95500,0	220		
1. Субсидии на компенсацию части затрат по поддержке элитного семеноводства, из них:	2008-2012	279652,6	35300,0	202952,6	41400,0	375	министерство сельского хозяйства области, органы местного самоуправления (по согласованию)	восстановление деятельности специализированных семеноводческих хозяйств и увеличение производства элитного посевного материала
	2008	44300,0	4300,0	35200,0	4800,0	60		
	2009	76400,0	5800,0	64300,0	6300,0	65		
	2010	54160,1	6700,0	39660,1	7800,0	75		
	2011	53692,5	9000,0	33792,5	10900,0	85		
	2012	51100,0	9500,0	30000,0	11600,0	90		
1.1. Субсидии на компенсацию части затрат по поддержке элитного семеноводства, произведенных в 2010 году	2011	8092,5		8092,5			министерство сельского хозяйства области	увеличение удельного веса посевных площадей, засеваемых элитными семенами
2. Субсидии на компенсацию части затрат по производству рапса, из них:	2008-2012	3581,9	800,0	2781,9			министерство сельского хозяйства области, органы местного самоуправления (по согласованию)	расширение посевных площадей до 7,0 тыс. га и увеличение объемов производства рапса в 9 раз к уровню 2006 года
	2009	862,0	800,0	62,0				
	2010	410,0		410,0				
	2011	1309,9		1309,9				
	2012	1000,0		1000,0				
2.1. Субсидии на компенсацию части затрат по производству рапса, произведенных в 2010 году	2011	409,9		409,9			министерство сельского хозяйства области	расширение посевных площадей рапса и увеличение объемов его производства
3. Субсидии на компенсацию части затрат по закладке многолетних насаждений, из них:	2008-2012	342093,0	155800,0	4793,0	181500,0	585	министерство сельского хозяйства области, органы местного самоуправления (по согласованию)	устойчивое развитие на территории области садоводства, увеличение объемов производства плодово-ягодной продукции до 150,4 тыс. тонн. в год
	2008	11130,0	4700,0	830,0	5600,0	100		
	2009	7085,0	3200,0	185,0	3700,0	110		
	2010	8690,0	3700,0	590,0	4400,0	120		
	2011	157888,0	72100,0	1888,0	83900,0	125		
	2012	157300,0	72100,0	1300,0	83900,0	130		
3.1. Субсидии на компенсацию части затрат по закладке многолетних насаждений, произведенных в 2010 году	2011	588,0		588,0			министерство сельского хозяйства области	развитие на территории области садоводства, увеличение объемов производства плодово-ягодной продукции
4. Субсидии на компенсацию части затрат на приобретение дизельного топлива, использованного на проведение сезонных сельскохозяйственных работ, из них:	2008-2012	272653,3		272653,3			министерство сельского хозяйства области, органы местного самоуправления (по согласованию)	увеличение объемов производства зерна на 31,6 процента к уровню 2006 года, картофеля – на 30,2 процента, овощей – на 32,3 процента, сахарной свеклы – на 19 процентов
	2009	68400,0		68400,0				
	2010	61000,0		61000,0				
	2011	64000,0		64000,0				
	2012	79253,3		79253,3				

4.1. Субсидии на компенсацию части затрат на приобретение дизельного топлива, использованного на проведение сезонных сельскохозяйственных работ, произведенных в 2010 году	2011	167,2		167,2			министерство сельского хозяйства области	увеличение объемов производства продукции растениеводства
IV. Достижение финансовой устойчивости сельского хозяйства	2008-2012	8967287,8	1760100,0	1149687,8	6057500,0		министерство сельского хозяйства области, органы местного самоуправления (по согласованию)	стабилизация финансового состояния сельского хозяйства области, снижение доли убыточных хозяйств
	2008	1319600,0	212000,0	215400,0	892200,0			
	2009	1393442,3	266600,0	160742,3	966100,0			
	2010	2214437,6	338500,0	313737,6	1562200,0			
	2011	1952558,2	470700,0	208758,2	1273100,0			
	2012	2087249,7	472300,0	251049,7	1363900,0			
1. Повышение доступности кредитов, в том числе:	2008-2012	1569522,4	869500,0	383422,4	316600,0		министерство сельского хозяйства области, органы местного самоуправления (по согласованию)	повышение доступности кредитных ресурсов для сельскохозяйственных товаропроизводителей, а также привлечение кредитов и займов различных финансовых институтов в сельское хозяйство области
	2008	176200,0	90900,0	52500,0	32800,0			
	2009	285347,5	132200,0	103547,5	49600,0			
	2010	327109,9	169500,0	92809,9	64800,0			
	2011	407265,0	238100,0	84565,0	84600,0			
	2012	373600,0	238800,0	50000,0	84800,0			
1.1. Субсидии на возмещение части затрат на уплату процентов по краткосрочным кредитам (займам)	2008-2012	488588,5	235100,0	142588,5	110900,0		министерство сельского хозяйства области, органы местного самоуправления (по согласованию)	повышение доступности кредитных ресурсов для сельскохозяйственных товаропроизводителей, а также привлечение кредитов и займов различных финансовых институтов в сельское хозяйство области
	2008	61900,0	24400,0	26000,0	11500,0			
	2009	92523,5	37100,0	38023,5	17400,0			
	2010	82500,0	47800,0	12000,0	22700,0			
	2011	139065,0	62900,0	46565,0	29600,0			
	2012	112600,0	62900,0	20000,0	29700,0			
1.2. Субсидии на возмещение части затрат на уплату процентов по инвестиционным кредитам	2008-2012	1064124,5	634400,0	224024,5	205700,0		министерство сельского хозяйства области, органы местного самоуправления (по согласованию)	повышение доступности кредитных ресурсов для сельскохозяйственных товаропроизводителей, а также привлечение кредитов и займов различных финансовых институтов в сельское хозяйство области
	2008	114300,0	66500,0	26500,0	21300,0			
	2009	192824,0	95100,0	65524,0	32200,0			
	2010	227800,5	121700,0	64000,5	42100,0			
	2011	268200,0	175200,0	38000,0	55000,0			
	2012	261000,0	175900,0	30000,0	55100,0			
1.3. Возмещение части затрат предприятиям мукомольно-крупяной промышленности на уплату процентов по кредитам (займам)	2010	6809,4		6809,4			министерство сельского хозяйства области	стабилизация экономического положения предприятий мукомольно-крупяной промышленности
1.4. Возмещение части затрат предприятиям хлебопекарной промышленности на уплату процентов по кредитам (займам)	2010	10000,0		10000,0			министерство сельского хозяйства области	стабилизация экономического положения предприятий хлебопекарной промышленности
2. Повышение финансовой устойчивости малых форм хозяйствования на селе, в том числе:	2008-2012	668944,7	441000,0	31244,7	196700,0		министерство сельского хозяйства области, органы местного самоуправления (по согласованию)	рост производства и объема реализации сельскохозяйственной продукции, производимой малыми формами хозяйствования на селе, повышение доходов сельского населения
	2008	87400,0	58000,0	3500,0	25900,0			
	2009	102680,7	66000,0	7380,7	29300,0			
	2010	127820,0	83500,0	7020,0	37300,0			
	2011	174444,0	116300,0	6344,0	51800,0			
	2012	176600,0	117200,0	7000,0	52400,0			
2.1. Субсидии на возмещение части затрат на уплату процентов по кредитам (займам) малым формам хозяйствования на селе	2008-2012	668944,7	441000,0	31244,7	196700,0		министерство сельского хозяйства области, органы местного самоуправления (по согласованию)	рост производства и объема реализации сельскохозяйственной продукции, производимой малыми формами хозяйствования на селе, повышение доходов сельского населения
	2008	87400,0	58000,0	3500,0	25900,0			
	2009	102680,7	66000,0	7380,7	29300,0			
	2010	127820,0	83500,0	7020,0	37300,0			
	2011	174444,0	116300,0	6344,0	51800,0			
	2012	176600,0	117200,0	7000,0	52400,0			

3. Техническая и технологическая модернизация сельского хозяйства, в том числе:	2008-2012	5843092,1		528292,1	5314800,0	министерство сельского хозяйства области, органы местного самоуправления (по согласованию)	обновление технических средств, повышение производительности труда
	2008	930600,0		129400,0	801200,0		
	2009	857007,6		4507,6	852500,0		
	2010	1600307,7		184207,7	1416100,0		
	2011	1123727,1		46127,1	1077600,0		
	2012	1331449,7		164049,7	1167400,0		
3.1. Субсидии на компенсацию части стоимости приобретаемого технологического оборудования (приложение 17 к Программе), из них:	2008-2011	1872997,3		47397,3	1825600,0	министерство сельского хозяйства области, органы местного самоуправления (по согласованию)	внедрение современных технологий и оборудования, обеспечивающих расширение ассортимента продуктов питания, в том числе диетического и детского, выпуск конкурентоспособной продукции
	2008	574900,0			574900,0		
	2009	605900,0			605900,0		
	2010	678607,7		33807,7	644800,0		
	2011	13589,6		13589,6			
3.1.1. Субсидии на компенсацию части стоимости приобретенного технологического оборудования при условии проведения реконструкции и модернизации производства предприятий пищевой и перерабатывающей промышленности по затратам, произведенным в 2010 году	2011	13589,6		13589,6		министерство сельского хозяйства области	
3.2. Обновление оборудования и модернизация в сельском хозяйстве	2008-2012	3970094,8		480894,8	3489200,0	министерство сельского хозяйства области, органы местного самоуправления (по согласованию)	повышение уровня технической и технологической оснащенности сельскохозяйственных товаропроизводителей
	2008	355700,0		129400,0	226300,0		
	2009	251107,6		4507,6	246600,0		
	2010	921700,0		150400,0	771300,0		
	2011	1110137,5		32537,5	1077600,0		
	2012	1331449,7		164049,7	1167400,0		
3.2.1. Субсидии на компенсацию части стоимости приобретаемого оборудования и сельскохозяйственной техники, из них:	2008-2012	3970094,8		480894,8	3489200,0	министерство сельского хозяйства области, органы местного самоуправления (по согласованию)	повышение уровня технической и технологической оснащенности сельскохозяйственных товаропроизводителей
	2008	355700,0		129400,0	226300,0		
	2009	251107,6		4507,6	246600,0		
	2010	921700,0		150400,0	771300,0		
	2011	1110137,5		32537,5	1077600,0		
	2012	1331449,7		164049,7	1167400,0		
3.2.1.1. Компенсация сельскохозяйственным потребительским кооперативам части стоимости новой специализированной техники и (или) оборудования, приобретенных в 2009 году	2010	2000,0		2000,0		министерство сельского хозяйства области	повышение уровня технической и технологической оснащенности сельскохозяйственных потребительских кооперативов
3.2.1.2. Компенсация сельскохозяйственным потребительским кооперативам части стоимости новой специализированной техники и (или) оборудования, приобретенных в 2010 году	2010	27400,0		27400,0		министерство сельского хозяйства области	повышение уровня технической и технологической оснащенности сельскохозяйственных потребительских кооперативов
3.2.1.3. Компенсация части стоимости сельскохозяйственной техники, приобретенной в 2009 году	2010	96000,0		96000,0		министерство сельского хозяйства области	повышение уровня технической и технологической оснащенности сельскохозяйственных товаропроизводителей
3.2.1.4. Компенсация части стоимости приобретаемого технологического оборудования сельскохозяйственным товаропроизводителям, осуществляющим производство овощей закрытого грунта	2011-2012	18800,0		18800,0		министерство сельского хозяйства области	повышение уровня технической и технологической оснащенности сельскохозяйственных товаропроизводителей
	2011	4800,0		4800,0			
	2012	14000,0		14000,0			

3.2.1.5. Субсидии на компенсацию части стоимости оборудования и сельскохозяйственной техники, приобретенных в 2010 году	2011	3275,8		3275,8			министерство сельского хозяйства области	повышение уровня технической и технологической оснащенности сельскохозяйственных товаропроизводителей
4. Снижение рисков в сельском хозяйстве, в том числе:	2008-2012	875728,6	449600,0	196728,6	229400,0		министерство сельского хозяйства области, органы местного самоуправления (по согласованию)	снижение рисков потери доходов при производстве сельскохозяйственной продукции
	2008	125400,0	63100,0	30000,0	32300,0			
	2009	148406,5	68400,0	45306,5	34700,0			
	2010	159200,0	85500,0	29700,0	44000,0			
	2011	237122,1	116300,0	61722,1	59100,0			
	2012	205600,0	116300,0	30000,0	59300,0			
4.1. Субсидии на компенсацию части затрат по страхованию сельскохозяйственных культур, урожая многолетних насаждений и посадок многолетних насаждений, из них:	2008-2012	875728,6	449600,0	196728,6	229400,0		министерство сельского хозяйства области, органы местного самоуправления (по согласованию)	снижение рисков потери доходов при производстве сельскохозяйственной продукции
	2008	125400,0	63100,0	30000,0	32300,0			
	2009	148406,5	68400,0	45306,5	34700,0			
	2010	159200,0	85500,0	29700,0	44000,0			
	2011	237122,1	116300,0	61722,1	59100,0			
	2012	205600,0	116300,0	30000,0	59300,0			
4.1.1. Субсидии на компенсацию части затрат по страхованию сельскохозяйственных культур, урожая многолетних насаждений и посадок многолетних насаждений, произведенных в 2010 году	2011	18664,7		18664,7			министерство сельского хозяйства области, органы местного самоуправления (по согласованию)	снижение рисков потери доходов при производстве сельскохозяйственной продукции
5. Субсидии на возмещение части затрат крестьянских (фермерских) хозяйств, включая индивидуальных предпринимателей, при оформлении в собственность используемых ими земельных участков из земель сельскохозяйственного назначения	2011	10000,0		10000,0			министерство сельского хозяйства области	увеличение площади оформленных в собственность земельных участков, используемых крестьянскими (фермерскими) хозяйствами, рост производства сельскохозяйственной продукции
V. Регулирование рынка сельскохозяйственной продукции, сырья и продовольствия	2008-2012	1394810,5	1125400,0	196010,5	73400,0	615	министерство сельского хозяйства области, органы местного самоуправления (по согласованию)	поддержание доходности местных сельскохозяйственных товаропроизводителей, повышение конкурентоспособности региональной сельскохозяйственной продукции, сырья и продовольствия
	2008	238600,0	163300,0	64200,0	11100,0	71		
	2009	215010,5	174600,0	29510,5	10900,0	96		
	2010	259300,0	217500,0	26800,0	15000,0	114		
	2011	318300,0	283500,0	16600,0	18200,0	158		
	2012	363600,0	286500,0	58900,0	18200,0	176		
1. Компенсация части затрат по развитию рынка зерна	2008-2012	352100,0	352100,0				министерство сельского хозяйства области, органы местного самоуправления (по согласованию)	стабилизация рынка зерна и увеличение доходов сельскохозяйственных товаропроизводителей области
	2008	44500,0	44500,0					
	2009	49100,0	49100,0					
	2010	70900,0	70900,0					
	2011	93800,0	93800,0					
	2012	93800,0	93800,0					
2. Компенсация части затрат по развитию рынка мяса, в том числе:	2008-2012	318876,9	270400,0	48476,9			министерство сельского хозяйства области, органы местного самоуправления (по согласованию)	стабилизация рынка мяса, снижение доли импортного мяса с целью увеличения доходов сельскохозяйственных товаропроизводителей области
	2008	49900,0	41900,0	8000,0				
	2009	47800,0	43800,0	4000,0				
	2010	61500,0	51500,0	10000,0				
	2011	71576,9	66600,0	4976,9				
	2012	88100,0	66600,0	21500,0				
2.1. Субсидии на компенсацию части затрат предприятиям мясной промышленности за закупленный скот	2008-2012	134491,5	114300,0	20191,5			министерство сельского хозяйства области, органы местного самоуправления (по согласованию)	стабилизация рынка мяса, снижение доли импортного мяса с целью увеличения доходов сельскохозяйственных товаропроизводителей области
	2008							
	2009	23399,0	21900,0	1499,0				
	2010	30800,0	25800,0	5000,0				
	2011	36192,5	33300,0	2892,5				
	2012	44100,0	33300,0	10800,0				

2.2. Субсидии на компенсацию части затрат сельскохозяйственным снабженческо-сбытовым кооперативам за закупленные скот и мясо	2008-2012	134485,4	114200,0	20285,4		министерство сельского хозяйства области, органы местного самоуправления (по согласованию)	стабилизация рынка мяса, снижение доли импортного мяса с целью увеличения доходов сельскохозяйственных товаропроизводителей области
	2008						
	2009	24401,0	21900,0	2501,0			
	2010	30700,0	25700,0	5000,0			
	2011	35384,4	33300,0	2084,4			
	2012	44000,0	33300,0	10700,0			
3. Компенсация части затрат по развитию рынка сахара	2008-2012	243000,0	243000,0			министерство сельского хозяйства области, органы местного самоуправления (по согласованию)	сокращение зависимости области от импорта сахара-сырца, повышение эффективности функционирования регионального свеклосахарного комплекса
	2008	34700,0	34700,0				
	2009	38800,0	38800,0				
	2010	46100,0	46100,0				
	2011	61700,0	61700,0				
	2012	61700,0	61700,0				
4. Компенсация части затрат по развитию рынка молока, в том числе:	2008-2012	375933,6	259900,0	116033,6		министерство сельского хозяйства области, органы местного самоуправления (по согласованию)	обеспечение потребностей регионального рынка молока молочной продукцией местного производства, сокращение ее ввоза из других регионов России и из-за рубежа
	2008	66900,0	42200,0	24700,0			
	2009	68410,5	42900,0	25510,5			
	2010	65800,0	49000,0	16800,0			
	2011	73023,1	61400,0	11623,1			
	2012	101800,0	64400,0	37400,0			
4.1. Субсидии на компенсацию части затрат молокоперерабатывающим предприятиям (индивидуальным предпринимателям, осуществляющим переработку молока) за закупленное молоко	2008-2012	183604,0	134100,0	49504,0		министерство сельского хозяйства области, органы местного самоуправления (по согласованию)	обеспечение потребностей регионального рынка молока молочной продукцией местного производства, сокращение ее ввоза из других регионов России и из-за рубежа
	2008						
	2009	37854,0	26400,0	11454,0			
	2010	40000,0	30200,0	9800,0			
	2011	43050,0	37800,0	5250,0			
	2012	62700,0	39700,0	23000,0			
4.2. Субсидии на компенсацию части затрат сельскохозяйственным снабженческо-сбытовым кооперативам за закупленное молоко	2008-2012	125429,6	83600,0	41829,6		министерство сельского хозяйства области, органы местного самоуправления (по согласованию)	обеспечение потребностей регионального рынка молока молочной продукцией местного производства, сокращение ее ввоза из других регионов России и из-за рубежа
	2008						
	2009	30556,5	16500,0	14056,5			
	2010	25800,0	18800,0	7000,0			
	2011	29973,1	23600,0	6373,1			
	2012	39100,0	24700,0	14400,0			
5. Возмещение части затрат на уплату процентов по кредитам, привлекаемым сельскохозяйственными потребительскими кооперативами для финансирования строительства и реконструкции сельскохозяйственных рынков и приобретения оборудования для осуществления торговли на рынке. Целевые средства на пополнение фонда гарантий и поддержки сельскохозяйственных потребительских кооперативов, в том числе:	2008-2012	60000,0		10000,0	50000,0	министерство сельского хозяйства области, органы местного самоуправления (по согласованию)	обеспечение сбыта произведенной сельскохозяйственной продукции
	2008	18400,0		10000,0	8400,0		
	2009	7800,0			7800,0		
	2010	10200,0			10200,0		
	2011	11900,0			11900,0		
	2012	11700,0			11700,0		
5.1. Возмещение части затрат на уплату процентов по кредитам, привлекаемым сельскохозяйственными потребительскими кооперативами для финансирования строительства и реконструкции сельскохозяйственных рынков и приобретения оборудования для осуществления торговли на рынке	2008-2012	41600,0			41600,0	министерство сельского хозяйства области, органы местного самоуправления (по согласованию)	создание в области четырех сельскохозяйственных рынков
	2008						
	2009	7800,0			7800,0		
	2010	10200,0			10200,0		
	2011	11900,0			11900,0		
	2012	11700,0			11700,0		
5.2. Целевые средства на пополнение фонда гарантий и поддержки сельскохозяйственных потребительских кооперативов	2008	18400,0		10000,0	8400,0	министерство сельского хозяйства области	увеличение объемов привлекаемых малыми формами хозяйствования кредитных ресурсов

6. Создание и развитие областного маркетингового центра	2008-2012	23400,0			23400,0		министерство сельского хозяйства области, органы местного самоуправления (по согласованию)	анализ конъюнктуры сельхозпродукции и обеспечение своевременного сбыта произведенной сельхозпродукции
	2008	2700,0			2700,0			
	2009	3100,0			3100,0			
	2010	4800,0			4800,0			
	2011	6300,0			6300,0			
	2012	6500,0			6500,0			
7. Субсидии сельскохозяйственным товаропроизводителям на возмещение части затрат за произведенные и реализованные овощи, картофель и бахчевые культуры на сельскохозяйственных рынках и ярмарках области	2008	21500,0		21500,0			министерство сельского хозяйства области	обеспечение стабилизации цен на основные виды сельскохозяйственной продукции
<b>Всего по Программе, в том числе:</b>	2008-2012	20310794,0	5444680,0	6460614,0	8405500,0	10506		
	2008	2760630,0	679500,0	853730,0	1227400,0	1908		
	2009	3374619,1	1239500,0	862719,1	1272400,0	1901		
	2010	5622661,1	928920,0	2713041,1	1980700,0	2056		
	2011	4494880,8	1296460,0	1287820,8	1910600,0	2261		
	2012	4058003,0	1300300,0	743303,0	2014400,0	2380		
министерство сельского хозяйства области	2008-2012	20195894,0	5339680,0	6450714,0	8405500,0	10506		
	2008	2738930,0	663700,0	847830,0	1227400,0	1908		
	2009	3354919,1	1221800,0	860719,1	1272400,0	1901		
	2010	5602361,1	908620,0	2713041,1	1980700,0	2056		
	2011	4467280,8	1270860,0	1285820,8	1910600,0	2261		
	2012	4032403,0	1274700,0	743303,0	2014400,0	2380		
управление ветеринарии Правительства области	2008-2012	114900,0	105000,0	9900,0				
	2008	21700,0	15800,0	5900,0				
	2009	19700,0	17700,0	2000,0				
	2010	20300,0	20300,0					
	2011	27600,0	25600,0	2000,0				
	2012	25600,0	25600,0					

8. В строке «Организация сельскохозяйственных рынков на территории области» приложения 16 к Программе: в графе пятой цифру «2» исключить; в графе шестой цифру «4» исключить.

## ПРАВИТЕЛЬСТВО САРАТОВСКОЙ ОБЛАСТИ

### ПОСТАНОВЛЕНИЕ

от 10 ноября 2011 года № 636-П

г. Саратов

#### **О создании межведомственной комиссии по реализации отдельных положений Федерального закона «Об обороте земель сельскохозяйственного назначения» на территории Саратовской области**

На основании Устава (Основного Закона) Саратовской области Правительство области ПОСТАНОВЛЯЕТ:

1. Создать межведомственную комиссию по реализации отдельных положений Федерального закона «Об обороте земель сельскохозяйственного назначения» на территории Саратовской области в составе согласно приложению № 1.

2. Утвердить Положение о межведомственной комиссии по реализации отдельных положений Федерального закона «Об обороте земель сельскохозяйственного назначения» на территории Саратовской области согласно приложению № 2.

3. Настоящее постановление вступает в силу со дня его подписания.

Губернатор области

П.Л. Ипатов

Приложение № 1 к постановлению  
Правительства области от 10 ноября 2011 года № 636-П

**Состав**  
**межведомственной комиссии по реализации отдельных положений Федерального закона**  
**«Об обороте земель сельскохозяйственного назначения»**  
**на территории Саратовской области**

- Горбунов С.И. - заместитель Председателя Правительства области, председатель комиссии;
- Серегин А.Б. - заместитель председателя комитета по управлению имуществом области, заместитель председателя комиссии.

Члены комиссии:

- Бородин А.В. - старший государственный инспектор по охране природы в Саратовской области, начальник отдела контроля и надзора в сфере охоты, надзора за земельными ресурсами, контроля за особо охраняемыми природными территориями и разрешительной деятельности Управления Федеральной службы по надзору в сфере природопользования по Саратовской области (по согласованию);
- Бригадиренко Н.С. - инженер первой категории отдела обеспечения ведения кадастра федерального бюджетного учреждения «Кадастровая палата» по Саратовской области (по согласованию);
- Гаврилина О.Ю. - заместитель начальника регистрации арестов, ипотеки и долевого участия в строительстве жилья Управления Федеральной службы государственной регистрации, кадастра и картографии по Саратовской области (по согласованию);
- Гречихо А.А. - начальник управления экономической политики министерства сельского хозяйства области;
- Лавданский В.И. - начальник отдела надзора за безопасным обращением с пестицидами и агрохимикатами и земельного контроля Управления Федеральной службы по ветеринарному и фитосанитарному надзору по Саратовской области (по согласованию).

Приложение № 2 к постановлению  
Правительства области от 10 ноября 2011 года № 636-П

**Положение**  
**о межведомственной комиссии по реализации отдельных положений Федерального закона**  
**«Об обороте земель сельскохозяйственного назначения»**  
**на территории Саратовской области**

1. Межведомственная комиссия по реализации отдельных положений Федерального закона «Об обороте земель сельскохозяйственного назначения» на территории Саратовской области (далее – Комиссия) является коллегиальным органом и образована в целях содействия деятельности государственных органов исполнительной власти области, территориальных органов федеральных органов исполнительной власти и органов местного самоуправления области, анализа информации и выработки рекомендаций по вопросам принудительного изъятия у собственников земельных участков из земель сельскохозяйственного назначения, а также принудительного прекращения прав постоянного (бессрочного) пользования, прав пожизненного наследуемого владения, прав аренды, прав безвозмездного срочного пользования земельными участками из земель сельскохозяйственного назначения в случаях, предусмотренных законодательством.

2. В своей деятельности Комиссия руководствуется Конституцией Российской Федерации, федеральными законами, указами и распоряжениями Президента Российской Федерации, постановлениями и распоряжениями Правительства Российской Федерации, законами Саратовской области, правовыми актами Губернатора Саратовской области, органов государственной власти Саратовской области, а также настоящим Положением.

3. Основными задачами Комиссии являются:

проведение документального анализа и обобщения результатов проверок уполномоченных органов, осуществляющих земельный контроль на территории Саратовской области, о ненадлежащем либо нецелевом использовании земель сельскохозяйственного назначения в соответствии с требованиями, установленными Федеральным законом «Об обороте земель сельскохозяйственного назначения»;

внесение предложений уполномоченному органу исполнительной власти области по рассмотрению вопросов о принудительном изъятии у собственников земельных участков из земель сельскохозяйственного назначения в случаях, установленных законодательством;

разработка проектов типовых соглашений о порядке взаимодействия между органами исполнительной власти области, территориальными органами федеральных органов исполнительной власти и органами местного самоуправления области по вопросу реализации отдельных положений Федерального закона «Об обороте земель сельскохозяйственного назначения» в Саратовской области.

4. Комиссия имеет право:

запрашивать в установленном порядке у органов государственной власти области, территориальных органов федеральных органов власти, муниципальных образований, иных органов и организаций информацию, необходимую для работы комиссии;

вносить предложения по организации и проведению мероприятий, направленных на реализацию отдельных положений Федерального закона «Об обороте земель сельскохозяйственного назначения» в Саратовской области;

заслушивать в установленном порядке руководителей и представителей органов исполнительной власти области, территориальных органов федеральных органов власти, глав администраций муниципальных образований (по согласованию) и иных заинтересованных лиц (по согласованию) по вопросу реализации отдельных положений Федерального закона «Об обороте земель сельскохозяйственного назначения» в Саратовской области;

взаимодействовать в установленном порядке с органами исполнительной власти области, а также с уполномоченными территориальными органами федеральных органов исполнительной власти и органами местного самоуправления, осуществляющими земельный контроль на территории Саратовской области;

образовывать рабочие группы из числа специалистов по вопросам, входящим в компетенцию Комиссии, для оперативной и качественной подготовки материалов и проектов решений.

5. Комиссия осуществляет свою деятельность в соответствии с планом работы, принимаемым на заседании Комиссии и утверждаемым ее председателем ежеквартально.

Комиссия правомочна проводить заседания и принимать решения при наличии не менее двух третей ее членов.

Заседания Комиссии проводятся по мере необходимости, но не реже одного раза в месяц.

6. Члены Комиссии обладают равными правами при обсуждении рассматриваемых на заседании вопросов.

7. Решения Комиссии принимаются большинством голосов присутствующих на заседании членов Комиссии, оформляются протоколом и носят рекомендательный характер.

В случае отсутствия на заседании член Комиссии вправе изложить свое мнение по рассматриваемым вопросам в письменной форме, которое оглашается на заседании и приобщается к протоколу.

При несогласии с принятым решением член Комиссии вправе изложить в письменной форме свое особое мнение, которое подлежит обязательному приобщению к протоколу заседания.

8. Организационно-техническое обеспечение деятельности Комиссии осуществляет комитет по управлению имуществом области.

9. Комиссия вносит необходимые предложения в Правительство области по вопросам, требующим решения.

## ПРАВИТЕЛЬСТВО САРАТОВСКОЙ ОБЛАСТИ

### ПОСТАНОВЛЕНИЕ

от 10 ноября 2011 года № 637-П

г. Саратов

#### **Об утверждении Перечня и стоимости услуг по присоединению объектов дорожного сервиса к автомобильным дорогам общего пользования регионального или межмуниципального значения на территории Саратовской области**

В соответствии с Федеральным законом «Об автомобильных дорогах и о дорожной деятельности в Российской Федерации и о внесении изменений в отдельные законодательные акты Российской Федерации» Правительство области ПОСТАНОВЛЯЕТ:

1. Утвердить Перечень и стоимость услуг по присоединению объектов дорожного сервиса к автомобильным дорогам общего пользования регионального или межмуниципального значения на территории Саратовской области согласно приложению.

2. Контроль за исполнением настоящего постановления возложить на заместителя Председателя Правительства области Стрелюхина А.М.

3. Настоящее постановление вступает в силу со дня его официального опубликования.

Губернатор области

П.Л. Ипатов

Приложение к постановлению  
Правительства области от 10 ноября 2011 года № 637-П

#### **Перечень и стоимость услуг по присоединению объектов дорожного сервиса к автомобильным дорогам общего пользования регионального или межмуниципального значения на территории Саратовской области**

1. При присоединении объектов дорожного сервиса к автомобильным дорогам общего пользования регионального или межмуниципального значения на территории Саратовской области (далее – автомобильная дорога) владельцем автомобильной дороги оказываются следующие услуги:

1) выдача технических условий на размещение объекта дорожного сервиса, присоединяемого к автомобильной дороге, включающая в себя рассмотрение и принятие решения о выдаче технических условий и согласование места размещения объекта дорожного сервиса, присоединяемого к автомобильной дороге;

2) согласование проектной документации, разработанной на основании выданных технических условий;

3) координация (с выездом на место) строительно-монтажных работ объекта дорожного сервиса в части обеспечения соблюдения технических условий и участие в приемке объекта в эксплуатацию;

4) внесение изменений в паспорт автомобильной дороги.

2. Стоимость услуг по присоединению объектов дорожного сервиса к автомобильным дорогам определяется согласно таблице с применением следующих поправочных коэффициентов (Км):

для участка автомобильной дороги с интенсивностью движения до 10 тысяч автомобилей в сутки Км = 1;

для участка автомобильной дороги с интенсивностью движения от 10 до 20 тысяч автомобилей в сутки Км = 1,35;

для участка автомобильной дороги с интенсивностью движения от 20 до 50 тысяч автомобилей в сутки Км = 1,82;

для участка автомобильной дороги с интенсивностью движения свыше 50 тысяч автомобилей в сутки Км = 2,46.

3. Взимание платы осуществляется один раз за весь комплекс услуг по присоединению объектов дорожного сервиса к автомобильным дорогам, предусмотренных пунктом 1 настоящего приложения.

Таблица

**Стоимость  
услуг по присоединению объектов дорожного сервиса  
к автомобильным дорогам общего пользования регионального или межмуниципального значения  
на территории Саратовской области**

№ п/п	Виды объектов дорожного сервиса	Стоимость услуг (рублей)
1.	Автовокзал	83089,0
2.	Автостанция	83089,0
3.	Автогостиница	76932,0
4.	Пункт общественного питания	10770,0
5.	Автомагазин	10770,0
6.	Предприятие торговли	11699,0
7.	Станция технического обслуживания	10803,0
8.	Моечный пункт	5239,0
9.	Площадка отдыха	26152,0
10.	Автозаправочная станция	67685,0
11.	Мотель	76932,0
12.	Кемпинг	76932,0

Примечание:

1. При присоединении нескольких объектов дорожного сервиса одного или различных видов к участку автомобильной дороги стоимость услуг, указанная по объектам дорожного сервиса, взимается за каждый присоединенный объект дорожного сервиса в отдельности.

2. При присоединении к участку автомобильной дороги различных видов объектов дорожного сервиса в комплексе в случае, когда размещение и эксплуатация основного из них невозможны без размещения других видов объектов дорожного сервиса в соответствии с требованиями строительных норм и правил, стандартов, технических норм и правил, иных нормативных правовых актов, стоимость услуг по присоединению соответствующих объектов дорожного сервиса к участкам автомобильных дорог взимается за присоединение основного объекта дорожного сервиса.

3. В соответствии с законодательством посты дорожно-патрульной службы, а также здания, занимаемые органами государственной власти или органами местного самоуправления, не учитываются в качестве объектов дорожного сервиса.

**ПРАВИТЕЛЬСТВО САРАТОВСКОЙ ОБЛАСТИ  
ПОСТАНОВЛЕНИЕ**

от 11 ноября 2011 года №638-П

г. Саратов

**О предоставлении субсидии государственным унитарным предприятиям области, подведомственным министерству по развитию спорта и физической культуры области, на компенсацию затрат по реализации мероприятий по обеспечению доступности объектов физкультуры и спорта, физкультурно-спортивных услуг для инвалидов и других маломобильных групп населения при реализации долгосрочной областной целевой программы «Доступная среда» на 2011–2013 годы**

Во исполнение Закона Саратовской области «Об областном бюджете на 2011 год» Правительство области ПОСТАНОВЛЯЕТ:

1. Утвердить:

Положение о предоставлении субсидии государственным унитарным предприятиям области, подведомственным министерству по развитию спорта и физической культуры области, на компенсацию затрат по обеспечению доступности объектов физкультуры и спорта, физкультурно-спортивных услуг для инвалидов и других маломобильных групп населения в рамках реализации долгосрочной областной целевой программы «Доступная среда» на 2011–2013 годы согласно приложению № 1;

форму отчета об использовании субсидии, предоставляемой из областного бюджета на компенсацию затрат по обеспечению доступности объектов физкультуры и спорта, физкультурно-спортивных услуг для инвалидов и других маломобильных групп населения в рамках реализации долгосрочной областной целевой программы «Доступная среда» на 2011–2013 годы согласно приложению № 2;

форму заявки на предоставление субсидии из областного бюджета государственным унитарным предприятиям области, подведомственным министерству по развитию спорта и физической культуры области, на компенсацию затрат по обеспечению доступности объектов физкультуры и спорта, физкультурно-оздоровительных услуг для инвалидов и других маломобильных групп населения в рамках реализации долгосрочной областной целевой программы «Доступная среда» на 2011–2013 годы согласно приложению № 3.

2. Министерству по развитию спорта и физической культуры области: обеспечить заключение договоров с получателями субсидии;

осуществлять предоставление субсидии в соответствии с настоящим постановлением;  
осуществлять контроль за целевым использованием субсидии.

3. Получателям субсидии в рамках реализации долгосрочной областной целевой программы «Доступная среда» на 2011–2013 годы представлять в министерство по развитию спорта и физической культуры области отчеты об использовании субсидии по форме согласно приложению № 2 ежемесячно в срок до 10 числа месяца, следующего за отчетным, и за декабрь отчетного года – до 15 января следующего года.

4. Контроль за исполнением настоящего постановления возложить на заместителя Председателя Правительства области Данилова А.Н.

5. Настоящее постановление вступает в силу со дня его подписания.

Губернатор области

П. Л. Ипатов

Приложение № 1 к постановлению  
Правительства области от 11 ноября 2011 года № 638-П

**Положение  
о предоставлении субсидии государственным унитарным предприятиям области,  
подведомственным министерству по развитию спорта и физической культуры области,  
на компенсацию затрат по обеспечению доступности объектов физкультуры и спорта,  
физкультурно-спортивных услуг для инвалидов и других маломобильных групп населения  
в рамках реализации долгосрочной областной целевой программы  
«Доступная среда» на 2011–2013 годы**

1. Настоящее Положение определяет критерии отбора государственных унитарных предприятий области, имеющих право на получение субсидии из областного бюджета государственным унитарным предприятиям области, подведомственным министерству по развитию спорта и физической культуры области, на компенсацию затрат по обеспечению доступности объектов физкультуры и спорта, физкультурно-спортивных услуг для инвалидов и других маломобильных групп населения в рамках реализации долгосрочной областной целевой программы «Доступная среда» на 2011–2013 годы (далее – субсидия), цели, условия предоставления и порядок возврата субсидии в соответствии с Законом Саратовской области «Об областном бюджете на 2011 год».

2. Субсидия предоставляется государственным унитарным предприятиям области, подведомственным министерству по развитию спорта и физической культуры области, за счет средств областного бюджета и в соответствии со сводной бюджетной росписью расходов областного бюджета за счет бюджетных ассигнований и в пределах лимитов бюджетных обязательств, утвержденных в установленном порядке министерству по развитию спорта и физической культуры области, на цели, указанные в пункте 1 настоящего Положения.

3. Субсидия предоставляется в рамках реализации долгосрочной областной целевой программы «Доступная среда» на 2011–2013 годы государственным унитарным предприятиям области (далее – получатели субсидии) при наличии следующих условий:

проведение на базе государственного унитарного предприятия области учебно-тренировочного процесса для воспитанников учреждений (отделений, групп) адаптивной физической культуры и адаптивного спорта области;

проведение на базе государственного унитарного предприятия области областных, всероссийских и международных соревнований и учебно-тренировочных сборов среди инвалидов и других маломобильных групп населения.

4. Отбор получателей субсидии производится министерством по развитию спорта и физической культуры области на основании их заявок по форме согласно приложению № 3 к постановлению и при наличии следующих критериев:

наличие у государственного унитарного предприятия области собственных помещений для организации питания и проживания спортсменов;

степень износа состоящих на их балансе основных фондов не ниже 30 процентов;

наличие материально-технической базы для развития не менее 3 видов спорта.

Заявки на предоставление субсидий в 2011 году представляются в министерство по развитию спорта и физической культуры области не позднее 15 ноября текущего года.

5. Распределение субсидии осуществляется министерством по развитию спорта и физической культуры области на основании заявок, представленных получателями субсидий, и в соответствии с долгосрочной областной целевой программой «Доступная среда» на 2011–2013 годы.

6. Субсидия предоставляется на основании договоров, заключенных министерством по развитию спорта и физической культуры области с получателями субсидии, в соответствии со сводной бюджетной росписью в пределах лимитов бюджетных обязательств, утвержденных министерству по развитию спорта и физической культуры области.

7. Перечисление субсидии осуществляется министерством по развитию спорта и физической культуры области согласно заявке получателя субсидии на расчетный счет получателя субсидии, открытый в кредитной организации, в течение 10 рабочих дней со дня получения заявки.

8. Субсидия носит целевой характер и не подлежит направлению на другие цели.

9. В случае выявления факта нарушения получателем субсидии условий предоставления субсидии, установленных настоящим Положением:

а) министерство по развитию спорта и физической культуры области в течение 5 рабочих дней принимает решение в форме правового акта о приостановлении предоставления субсидии получателю субсидии и установлении суммы субсидии, подлежащей возврату в областной бюджет;

б) министерство по развитию спорта и физической культуры области в течение 5 рабочих дней со дня принятия правового акта, предусмотренного подпунктом «а» настоящего пункта, направляет получателю субсидии письменное требование о возврате средств субсидии с приложением копии правового акта и платежных реквизитов для осуществления возврата средств субсидии;

в) получатель субсидии обязан в течение 15 календарных дней со дня получения требования, предусмотренного подпунктом «б» настоящего пункта, вернуть средства субсидии в областной бюджет;

г) в случае, если в течение срока, установленного в подпункте «в» настоящего пункта, получатель субсидии не возвратил средства субсидии в областной бюджет, министерство по развитию спорта и физической культуры области в течение 60 календарных дней обращается в суд для взыскания средств субсидии в судебном порядке.

Приложение № 2 к постановлению  
Правительства области от 11 ноября 2011 года № 638-П

**Отчет**

(наименование получателя субсидии)  
**об использовании субсидии, предоставленной из областного бюджета на компенсацию затрат по обеспечению доступности объектов физкультуры и спорта, физкультурно-спортивных услуг для инвалидов и других маломобильных групп населения в рамках реализации долгосрочной областной целевой программы «Доступная среда» на 2011–2013 годы,**  
за \_\_\_\_\_ 20\_\_ года  
(месяц)

(рублей)

№ п/п	Наименование мероприятия	Сумма субсидии по договору на 2011 год	Поступило за счет средств областного бюджета, в том числе		Израсходовано за счет средств областного бюджета, в том числе		Остаток субсидии на конец отчетного периода за счет средств областного бюджета	Причина образования остатка средств
			всего, нарастающим итогом с начала года	за отчетный месяц	всего, нарастающим итогом с начала года	за отчетный месяц		

Руководитель \_\_\_\_\_

(подпись)

(Ф.И.О.)

Главный бухгалтер  
(при наличии соответствующей должности) \_\_\_\_\_

(подпись)

(Ф.И.О.)

Приложение № 3 к постановлению  
Правительства области от 11 ноября 2011 года № 638-П

**Заявка**

**на предоставление субсидии из областного бюджета государственным унитарным предприятиям области, подведомственным министерству по развитию спорта и физической культуры области, на компенсацию затрат по обеспечению доступности объектов физической культуры и спорта, физкультурно-спортивных услуг для инвалидов и других маломобильных групп населения в рамках реализации долгосрочной областной целевой программы «Доступная среда» на 2011–2013 годы**

Наименование юридического лица \_\_\_\_\_

Характеристика объектов для организации питания и проживания спортсменов (площадь зала для организации питания, количество койко-мест) \_\_\_\_\_

Наличие возможности для организации и проведения учебно-тренировочного процесса для воспитанников учреждений (отделений, групп) адаптивной физической культуры и адаптивного спорта области \_\_\_\_\_

Перечень культивируемых видов спорта \_\_\_\_\_

Наименование мероприятий среди инвалидов, проводимых на объектах, закрепленных за унитарными предприятиями, \_\_\_\_\_

Степень износа состоящих на балансе унитарных предприятий основных фондов (не ниже 30 процентов) \_\_\_\_\_

Заявочная сумма субсидии из областного бюджета \_\_\_\_\_ рублей, в том числе:

№ п/п	Наименование мероприятия	Сроки проведения	Объем финансового обеспечения, рублей

Руководитель организации \_\_\_\_\_

(подпись)

(Ф.И.О.)

М.П. \_\_\_\_\_

(дата)

## ПРАВИТЕЛЬСТВО САРАТОВСКОЙ ОБЛАСТИ

## ПОСТАНОВЛЕНИЕ

от 11 ноября 2011 года № 639-П

г. Саратов

**Об утверждении Положения о порядке определения объема и условиях предоставления субсидии из областного бюджета автономным учреждениям, подведомственным министерству по развитию спорта и физической культуры области, на компенсацию затрат по обеспечению доступности объектов физкультуры и спорта, физкультурно-спортивных услуг для инвалидов и других маломобильных групп населения**

В соответствии со статьей 78.1 Бюджетного кодекса Российской Федерации, на основании Устава (Основного Закона) Саратовской области Правительство области ПОСТАНОВЛЯЕТ:

1. Утвердить Положение о порядке определения объема и условиях предоставления субсидии из областного бюджета автономным учреждениям, подведомственным министерству по развитию спорта и физической культуры области, на компенсацию затрат по обеспечению доступности объектов физкультуры и спорта, физкультурно-спортивных услуг для инвалидов и других маломобильных групп населения согласно приложению.

2. Настоящее постановление вступает в силу после внесения изменений в Закон области «Об областном бюджете на 2011 год», предусматривающих случаи предоставления указанной в пункте 1 настоящего постановления субсидии.

Губернатор области

П. Л. Ипатов

Приложение к постановлению  
Правительства области от 11 ноября 2011 года № 639-П

**Положение  
о порядке определения объема и условиях предоставления субсидии из областного бюджета автономным учреждениям, подведомственным министерству по развитию спорта и физической культуры области, на компенсацию затрат по обеспечению доступности объектов физкультуры и спорта, физкультурно-спортивных услуг для инвалидов и других маломобильных групп населения**

1. Настоящее Положение определяет порядок определения объема и условия предоставления субсидии из областного бюджета автономным учреждениям, подведомственным министерству по развитию спорта и физической культуры области, на компенсацию затрат по обеспечению доступности объектов физкультуры и спорта, физкультурно-спортивных услуг для инвалидов и других маломобильных групп населения (далее – субсидия).

2. Субсидия предоставляется автономным учреждениям, подведомственным министерству по развитию спорта и физической культуры области, в рамках реализации долгосрочной областной целевой программы «Доступная среда» на 2011–2013 годы в соответствии со сводной бюджетной росписью за счет бюджетных ассигнований и в пределах лимитов бюджетных обязательств, утвержденных в установленном порядке министерству по развитию спорта и физической культуры области (далее – министерство) на указанные в пункте 1 настоящего Положения цели.

3. Субсидия предоставляется в соответствии с настоящим Положением и при наличии соглашения, заключенного между министерством и автономным учреждением.

4. Субсидия предоставляется при одновременном соблюдении следующих условий:

а) наличие у автономного учреждения на праве оперативного управления спортивного сооружения;  
б) проведение автономным учреждением учебно-тренировочного процесса и наличие опыта проведения официальных физкультурных и спортивных мероприятий по видам спорта.

5. Предоставление субсидии осуществляется министерством на основании заявок автономных учреждений в соответствии с долгосрочной областной целевой программой «Доступная среда» на 2011–2013 годы в пределах бюджетных ассигнований на цели, указанные в пункте 1 настоящего Положения.

6. Министерство на основании ежемесячной заявки на финансирование и соглашения между министерством и автономным учреждением перечисляет субсидию на расчетный счет автономного учреждения, открытый в кредитной организации.

7. Автономное учреждение ежемесячно, не позднее 5 числа месяца, следующего за отчетным, представляет в министерство отчет о расходах, источником финансового обеспечения которых является субсидия, по форме, утвержденной министерством.

8. Министерство осуществляет контроль за целевым использованием субсидии в порядке, установленном законодательством.

9. В случае выявления факта нарушения получателем субсидии условий предоставления субсидии, установленных пунктом 4 настоящего Положения:

а) министерство в течение 5 рабочих дней принимает решение в форме правового акта о приостановлении предоставления субсидии получателю субсидии и установлении суммы субсидии, подлежащей возврату в областной бюджет;

б) министерство в течение 5 рабочих дней со дня принятия правового акта, предусмотренного подпунктом «а» настоящего пункта, направляет получателю субсидии письменное требование о возврате средств субсидии с приложением копии указанного правового акта и платежных реквизитов для осуществления возврата средств субсидии;

в) получатель субсидии обязан в течение 15 календарных дней со дня получения требования, предусмотренного подпунктом «б» настоящего пункта, возвратить средства субсидии в областной бюджет;

г) в случае если в течение срока, установленного в подпункте «в» настоящего пункта, получатель субсидии не возвратил средства субсидии в областной бюджет, министерство в течение 60 календарных дней обращается в суд для взыскания средств субсидии в судебном порядке.

## ПРАВИТЕЛЬСТВО САРАТОВСКОЙ ОБЛАСТИ

## ПОСТАНОВЛЕНИЕ

от 11 ноября 2011 года №640-П

г. Саратов

**О создании рабочей группы**

На основании Устава (Основного Закона) Саратовской области Правительство области ПОСТАНОВЛЯЕТ:

1. Создать рабочую группу по вопросам рассмотрения изменений в Стратегию социально-экономического развития Саратовской области до 2025 года в составе согласно приложению № 1.
2. Утвердить Положение о рабочей группе по вопросам рассмотрения изменений в Стратегию социально-экономического развития Саратовской области до 2025 года согласно приложению № 2.
3. Контроль за исполнением настоящего постановления возложить на заместителя Председателя Правительства области Щербакова А.А.
4. Настоящее постановление вступает в силу со дня его подписания.

Губернатор области

П. Л. Ипатов

Приложение № 1 к постановлению  
Правительства области от 11 ноября 2011 года № 620-П

**Состав  
рабочей группы по вопросам рассмотрения изменений  
в Стратегию социально-экономического развития Саратовской области до 2025 года**

- |               |   |
|---------------|---|
| Щербаков А.А. | - заместитель Председателя Правительства области, председатель рабочей группы;  |
| Шеметов А.Н.  | - исполняющий обязанности министра экономического развития и торговли области, заместитель председателя рабочей группы;   |
| Жолудев П.В.  | - первый заместитель начальника управления прогнозирования социально-экономического развития министерства экономического развития и торговли области, секретарь рабочей группы. |

Члены рабочей группы:

- |                 |  |
|-----------------|--|
| Аносов А.Н.     | - начальник отдела государственного лесного контроля, пожарного надзора и охраны лесов министерства лесного хозяйства области;   |
| Антонова А.Г.   | - первый заместитель министра строительства и жилищно-коммунального хозяйства области;   |
| Антончиков А.Н. | - председатель Саратовской региональной общественной организации «Союз охраны птиц России» (по согласованию);  |
| Афонин О.А.     | - заместитель министра образования области – начальник управления профессионального образования;   |
| Баркетов В.А.   | - заместитель министра культуры области;   |
| Брянцев И.И.    | - заместитель председателя комитета общественных связей и национальной политики области – начальник управления по работе с общественными объединениями и политическими партиями;   |
| Быкова О.Н.     | - начальник управления экономики и финансов – главный бухгалтер министерства по развитию спорта и физической культуры области;   |
| Воеводина Н.Ю.  | - первый заместитель начальника бюджетного управления, начальник отдела реформирования бюджетного процесса министерства финансов области;  |
| Воротников И.Л. | - проректор по научной и инновационной работе федерального государственного образовательного учреждения высшего профессионального образования «Саратовский государственный аграрный университет имени Н.И.Вавилова» (по согласованию); |
| Гетманенко А.В. | - заведующий отделом социально-трудовых отношений аппарата Саратовского областного объединения организаций профсоюзов «Федерация профсоюзных организаций Саратовской области» (по согласованию);                                       |
| Гречихо А.А.    | - начальник управления экономической политики министерства сельского хозяйства области;  |
| Давыдов А.В.    | - начальник отдела стратегического планирования и аналитической деятельности управления внешнеэкономической деятельности министерства инвестиционной политики области;   |
| Дармограй А.В.  | - начальник управления развития транспорта и целевых программ министерства транспорта и дорожного хозяйства области;   |
| Джашитов А.Э.   | - председатель комиссии по развитию различных форм участия населения в осуществлении самоуправления Общественной палаты Саратовской области (по согласованию);   |
| Звягин И.В.     | - член правления Саратовской областной организации Общероссийской общественной организации «Российский союз ветеранов Афганистана» (по согласованию);  |
| Королькова Н.А. | - председатель комиссии по демографической политике и противодействию алкоголизации и наркотизации общества Общественной палаты Саратовской области (по согласованию);   |
| Кривицкая Н.А.  | - заместитель министра занятости, труда и миграции области – председатель комитета по занятости населения;   |
| Лопатин Ю.Д.    | - начальник управления прогнозирования социально-экономического развития министерства экономического развития и торговли области;  |
| Лутьянова О.Н.  | - заместитель министра промышленности и энергетики области – начальник управления науки и инновационного развития;   |

Маликов А.Н.	- директор Саратовского института (филиала) государственного образовательного учреждения высшего профессионального образования «Российский государственный торгово-экономический университет» (по согласованию);
Никулина Ж.А.	- заместитель министра здравоохранения области;
Плотников А.П.	- доктор экономических наук, заведующий кафедрой «Менеджмент, коммерция и право» факультета экономики и менеджмента федерального государственного образовательного учреждения высшего профессионального образования «Саратовский государственный технический университет имени Гагарина Ю.А.» (по согласованию);
Резепова Е.Б.	- председатель Саратовской областной профсоюзной общественной организации работников среднего и малого бизнеса (по согласованию);
Свидченко Л.А.	- заместитель министра социального развития области – начальник управления стратегического планирования;
Соколов А.И.	- сопредседатель Саратовской региональной общественной организации «Русская община» (по согласованию);
Соколов Д.С.	- заместитель председателя комитета охраны окружающей среды и природопользования области – начальник управления природопользования;
Сухорукова А.М.	- заведующий кафедрой экономики и управления на предприятии, доктор экономических наук, профессор федерального государственного бюджетного образовательного учреждения высшего профессионального образования «Саратовский государственный социально-экономический университет» (по согласованию);
Степанов А.А.	- председатель комиссии по региональному развитию и местному самоуправлению Общественной палаты Саратовской области (по согласованию);
Фатеев М.А.	- президент торгово-промышленной палаты Саратовской области, член Правления Торгово-промышленной палаты Российской Федерации (по согласованию).

Приложение № 2 к постановлению  
Правительства области от 11 ноября 2011 года № 620-П

**Положение  
о рабочей группе по вопросам рассмотрения изменений  
в Стратегию социально-экономического развития Саратовской области до 2025 года**

1. Настоящим Положением определяется порядок деятельности рабочей группы по вопросам рассмотрения изменений в стратегию социально-экономического развития Саратовской области до 2025 года.

2. Рабочая группа в своей деятельности руководствуется Конституцией Российской Федерации, федеральными законами и иными нормативными правовыми актами Российской Федерации, Уставом (Основным Законом) Саратовской области и иными нормативными правовыми актами Саратовской области, а также настоящим Положением.

3. Основной целью рабочей группы является подготовка предложений по совершенствованию положений Стратегии социально-экономического развития Саратовской области до 2025 года (далее – Стратегия) при существенных изменениях внешних условий развития области или пересмотре стратегических целей Правительством области.

4. Основными задачами рабочей группы являются:  
изучение и анализ основных существующих и потенциальных проблем социально-экономического развития Саратовской области;

выработка дополнительных механизмов реализации Стратегии;  
разработка и рассмотрение предложений по совершенствованию положений Стратегии;  
подготовка проектов правовых актов по вопросам совершенствования Стратегии;  
подготовка рекомендаций о приведении планов, программ и концепций, разработанных органами исполнительной власти области и органами местного самоуправления области, в соответствие со Стратегией.

5. Рабочая группа для выполнения возложенных на нее задач имеет право:  
запрашивать и получать в установленном порядке от органов исполнительной власти области, организаций и их должностных лиц необходимую информацию по вопросам, относящимся к компетенции рабочей группы;

приглашать для участия в работе представителей органов государственной власти области, ученых, общественных деятелей;

заслушивать в установленном порядке на своих заседаниях представителей органов исполнительной власти области по вопросам, относящимся к компетенции рабочей группы;

вносить предложения по вопросам, относящимся к компетенции рабочей группы, требующим решения Губернатора области или Правительства области.

6. В состав рабочей группы входят председатель рабочей группы, заместитель председателя рабочей группы, секретарь рабочей группы и члены рабочей группы.

7. Председатель рабочей группы:  
возглавляет рабочую группу и организует исполнение ее решений;  
руководит деятельностью рабочей группы, несет ответственность за выполнение возложенных на нее задач;  
распределяет обязанности между членами рабочей группы;  
определяет вопросы повестки очередного заседания рабочей группы;  
принимает решения по вопросам, отнесенным к компетенции рабочей группы.  
В отсутствие председателя рабочей группы его обязанности исполняет заместитель председателя рабочей группы.

8. Секретарь рабочей группы:  
оповещает членов рабочей группы о времени и месте проведения заседания рабочей группы;  
ведет и оформляет протоколы заседаний рабочей группы;  
обеспечивает доведение решений рабочей группы до исполнителей;  
заверяет выписки из протоколов заседаний рабочей группы, подписывает информационные материалы по направлениям деятельности рабочей группы;

исполняет иные поручения председателя рабочей группы, а в его отсутствие – заместителя председателя рабочей группы, входящие в компетенцию рабочей группы.

9. Члены рабочей группы принимают участие в работе рабочей группы на общественных началах. Члены рабочей группы не вправе делегировать свои полномочия иным лицам. В случае отсутствия члена рабочей группы на заседании рабочей группы, он вправе изложить свое мнение по рассматриваемым вопросам в письменном виде, которое доводится до сведения участников заседания рабочей группы и отражается в протоколе заседания рабочей группы.

10. Заседания рабочей группы проводятся в период не более двух месяцев после представления секретарю рабочей группы в письменной и электронной форме проектов постановлений о внесении изменений в Стратегию по решению председателя рабочей группы, но не реже одного раза в год. Заседание рабочей группы считается правомочным, если на нем присутствуют не менее половины членов рабочей группы.

11. Решения рабочей группы принимаются большинством голосов присутствующих на заседании членов рабочей группы и оформляются протоколом, который подписывается председательствующим на заседании рабочей группы и секретарем рабочей группы. В случае равенства голосов решающим является голос председательствующего на заседании рабочей группы.

12. Организационно-техническое обеспечение деятельности рабочей группы осуществляет министерство экономического развития и торговли области.

## ПРАВИТЕЛЬСТВО САРАТОВСКОЙ ОБЛАСТИ

### ПОСТАНОВЛЕНИЕ

от 11 ноября 2011 года №641-П

г. Саратов

### **О внесении изменений в долгосрочную областную целевую программу «Развитие информационного партнерства органов государственной власти Саратовской области со средствами массовой информации» на 2011–2013 годы**

На основании Устава (Основного Закона) Саратовской области и Закона Саратовской области «О бюджетном процессе в Саратовской области» Правительство области ПОСТАНОВЛЯЕТ:

1. Внести изменения в долгосрочную областную целевую программу «Развитие информационного партнерства органов государственной власти Саратовской области со средствами массовой информации» на 2011–2013 годы, утвержденную постановлением Правительства Саратовской области от 5 июля 2010 года № 275-П, согласно приложению.

2. Настоящее постановление вступает в силу со дня его подписания.

Губернатор области

П. Л. Ипатов

Приложение к постановлению  
Правительства области от 11 ноября 2011 года № 641-П

#### **Изменения, вносимые в долгосрочную областную целевую программу «Развитие информационного партнерства органов государственной власти Саратовской области со средствами массовой информации» на 2011–2013 годы**

1. В позиции «Объем и источники обеспечения Программы» паспорта Программы цифры «245881,5», «56637,5», «37765,5», «18872,0» заменить соответственно цифрами «248548,5», «59304,5», «39765,5», «19539,0».

2. В разделе 4 «Ресурсное обеспечение Программы»:

в части второй цифры «163947,5», «81934» заменить соответственно цифрами «165947,5», «82601»;

в части четвертой цифры «245881,5» заменить цифрами «248548,5»;

части пятую, шестую изложить в новой редакции:

«Из средств областного бюджета:

	2011–2013 годы (тыс. рублей)	2011 год (тыс. рублей)	2012 год (тыс. рублей)	2013 год (тыс. рублей)
Всего, в том числе:	165947,5	39765,5	60228,0	65954,0
по проектам областных электронных СМИ	92633,0	24100,0	32600,0	35933,0
по проектам областных печатных СМИ	28663,0	5996,0	11000,0	11667,0
по проектам районных электронных СМИ	3956,0	400,0	1667,0	1889,0
по проектам городских и районных печатных СМИ	32432,5	6877,5	12222,0	13333,0
по проектам Интернет-изданий	5703,0	1592,0	1889,0	2222,0
на обучающие семинары	960,0	310,0	320,0	330,0
на организацию ежемесячных «круглых столов» с участием профессиональных общественных организаций	900,0	290,0	300,0	310,0
на организацию творческих конкурсов авторских работ	370,0	100,0	120,0	150,0
на издание и тиражирование средств наглядной агитации и информации	330,0	100,0	110,0	120,0

Из средств внебюджетных источников – участников Программы (прогнозно):

	2011–2013 годы (тыс. рублей)	2011 год (тыс. рублей)	2012 год (тыс. рублей)	2013 год (тыс. рублей)
Всего, в том числе:	82601,0	19539,0	30100	32962
по проектам областных электронных СМИ	45531,0	10520,0	16822	18189
по проектам областных печатных СМИ	14461,0	3433,0	5111	5917
по проектам районных электронных СМИ	2332,0	476,0	889	967
по проектам городских и районных печатных СМИ	17547,0	4519,0	6278	6750
по проектам Интернет-изданий	2730,0	591,0	1000	1139

».

3. В таблице «Система (перечень) программных мероприятий» приложения № 1 к долгосрочной областной целевой программе «Развитие информационного партнерства органов государственной власти Саратовской области со средствами массовой информации» на 2011–2013 годы:

в пункте 6 цифры «243321,5», «161387,5», «81934», «55837,5», «36965,5», «18872,0» заменить соответственно цифрами «245988,5», «163387,5», «82601», «58504,5», «38965,5», «19539,0»;

в позиции «Всего по Программе:» цифры «245881,5», «163947,5», «81934,0», «56637,5», «37765,5», «18872,0» заменить соответственно цифрами «248548,5», «165947,5», «82601,0», «59304,5», «39765,5», «19539,0».

4. В таблице «Система целевых показателей и индикаторов эффективности реализации Программы» приложения № 2 к долгосрочной областной целевой программе «Развитие информационного партнерства органов государственной власти Саратовской области со средствами массовой информации» на 2011–2013 годы:

позицию «Задача 1» раздела «Цель 2: Реализация государственных и общественных интересов в сфере информирования населения» изложить в новой редакции:

« Задача 1: Обеспечение информационного сопровождения антикризисных мер, реализации приоритетных национальных проектов на территории области, решения демографических проблем в области	Объем материалов на значимую тематику, в том числе:					
	количество минут;	5924	7055	9100	9120	9120
	количество тыс. кв. см;	3037,2	1329	3045	3050	3050
	количество Интернет-сообщений	780	430	500	550	550
	Количество реализованных информационных проектов	344	270	210	220	220

»;

позицию «Задача 1» раздела «Цель 3: Реализация модели эффективного взаимодействия органов исполнительной власти области со СМИ» изложить в новой редакции:

« Задача 1: Развитие партнерских отношений органов государственной власти области со СМИ	Финансовые вложения СМИ (тыс. рублей)	31734,3	19539	30100	32962	32962
--	---------------------------------------	---------	-------	-------	-------	-------

».

## ПРАВИТЕЛЬСТВО САРАТОВСКОЙ ОБЛАСТИ

### ПОСТАНОВЛЕНИЕ

от 11 ноября 2011 года № 642-П

г. Саратов

### О внесении изменения в постановление Правительства Саратовской области от 19 мая 2011 года № 261-П

На основании Устава (Основного Закона) Саратовской области Правительство области ПОСТАНОВЛЯЕТ:

1. Внести в постановление Правительства Саратовской области от 19 мая 2011 года № 261-П «О порядке предоставления и условиях расходования из областного бюджета субсидии бюджетам муниципальных районов, городских округов и поселений области на реализацию мероприятий по повышению энергоэффективности на энергоемких объектах и в системах теплоснабжения организаций коммунального комплекса и бюджетных учреждений в 2011 году» следующее изменение:

в приложении № 1 пункт 4 изложить в новой редакции:

«4. Субсидия перечисляется не позднее тридцати рабочих дней со дня предоставления в министерство строительства и жилищно-коммунального хозяйства области органами местного самоуправления муниципальных районов, городских округов и поселений области заявок на перечисление субсидии с приложением копий муниципальных контрактов и (или) договоров, и (или) соглашений.».

2. Настоящее постановление вступает в силу со дня его подписания.

Губернатор области

П.Л. Ипатов

## ПРАВИТЕЛЬСТВО САРАТОВСКОЙ ОБЛАСТИ

## ПОСТАНОВЛЕНИЕ

от 14 ноября 2011 года №643-П

г. Саратов

**О признании утратившим силу постановления Правительства Саратовской области от 29 января 2009 года № 29-П**

На основании Устава (Основного Закона) Саратовской области Правительство области ПОСТАНОВЛЯЕТ:

1. Признать утратившим силу постановление Правительства Саратовской области от 29 января 2009 года № 29-П «Об утверждении Положения об оплате труда работников государственного учреждения культуры «Научно-производственный центр по историко-культурному наследию области».

2. Настоящее постановление вступает в силу со дня его подписания.

Губернатор области

П. Л. Ипатов

## ПРАВИТЕЛЬСТВО САРАТОВСКОЙ ОБЛАСТИ

## ПОСТАНОВЛЕНИЕ

от 14 ноября 2011 года №644-П

г. Саратов

**О внесении изменений в постановление Правительства Саратовской области от 8 апреля 2011 года № 188-П**

На основании Устава (Основного Закона) Саратовской области Правительство области ПОСТАНОВЛЯЕТ:

1. Внести в постановление Правительства Саратовской области от 8 апреля 2011 года № 188-П «Об утверждении Положения о порядке привлечения подрядных организаций для выполнения работ по капитальному ремонту многоквартирного дома с использованием средств, предоставляемых в соответствии с Федеральным законом «О Фонде содействия реформированию жилищно-коммунального хозяйства» следующие изменения:

в приложении № 2 к Положению о порядке привлечения подрядных организаций для выполнения работ по капитальному ремонту многоквартирного дома с использованием средств, предоставляемых в соответствии с Федеральным законом «О Фонде содействия реформированию жилищно-коммунального хозяйства»:

в разделе 3 «Требования к составу, форме и порядку подачи заявок на участие в конкурсе»:

пункт 3.1.5 признать утратившим силу;

пункты 3.1.6 - 3.1.12 считать соответственно пунктами 3.1.5 - 3.1.11;

в разделе 6 «Критерии и порядок оценки заявок на участие в конкурсе»:

пункт 6.4.1 изложить в новой редакции:

«6.4.1. Ранжирование заявок по критериям «Цена договора» и «Срок выполнения работ»: номер 1 получает заявка с наилучшим показателем критерия, далее порядковые номера выставляются по мере снижения показателей; при равенстве показателей меньший номер получает заявка, поданная и зарегистрированная раньше.»;

раздел 7 «Льготы отдельным категориям участников» признать утратившим силу;

в приложении № 1 к конкурсной документации по проведению открытого конкурса на выполнение работ по капитальному ремонту многоквартирного дома:

пункт 5 признать утратившим силу;

пункты 6-8 считать соответственно пунктами 5-7;

в приложении № 4 к Положению о порядке привлечения подрядных организаций для выполнения работ по капитальному ремонту многоквартирного дома с использованием средств, предоставляемых в соответствии с Федеральным законом «О Фонде содействия реформированию жилищно-коммунального хозяйства»:

в приложении к протоколу вскрытия конвертов с заявками на участие в открытом конкурсе от:

в таблице «Сводная таблица конкурсных заявок»:

графу 12 «Копия бухгалтерского баланса <\*>» исключить;

графы 13-14 считать соответственно графами 12-13;

слова «<\*> В случае, если участник претендует на льготу, предусмотренную пунктом 7 конкурсной документации.»

исключить;

в приложении № 5 к Положению о порядке привлечения подрядных организаций для выполнения работ по капитальному ремонту многоквартирного дома с использованием средств, предоставляемых в соответствии с Федеральным законом «О Фонде содействия реформированию жилищно-коммунального хозяйства»:

в приложении к протоколу оценки и сопоставления заявок на участие в открытом конкурсе от:

графу «Критерий «Цена договора» изложить в новой редакции:

Критерий «Цена договора»	
рублей	балл
4	5

».

графы 7-14 считать соответственно графами 6-13.

2. Настоящее постановление вступает в силу со дня его официального опубликования.

Губернатор области

П. Л. Ипатов

## ПРАВИТЕЛЬСТВО САРАТОВСКОЙ ОБЛАСТИ

## ПОСТАНОВЛЕНИЕ

от 14 ноября 2011 года № 645-П

г. Саратов

**О признании утратившими силу некоторых правовых актов  
Правительства Саратовской области и отдельных  
их положений**

На основании Устава (Основного Закона) Саратовской области Правительство области ПОСТАНОВЛЯЕТ:

1. Признать утратившими силу правовые акты Правительства Саратовской области и отдельные их положения согласно приложению.
2. Настоящее постановление вступает в силу со дня его подписания.

Губернатор области

П. Л. Ипатов

Приложение к постановлению  
Правительства области от 14 ноября 2011 года № 645-П**Перечень  
правовых актов Правительства Саратовской области  
и отдельных их положений, утративших силу**

1. Постановление Правительства Саратовской области от 28 декабря 2007 года № 471-П «О структуре и штатной численности комитета по охране культурного наследия Саратовской области».
2. Постановление Правительства Саратовской области от 24 января 2008 года № 11-П «Об утверждении Положения о комитете по охране культурного наследия Саратовской области».
3. Постановление Правительства Саратовской области от 27 февраля 2008 года № 55-П «О внесении изменений в постановление Правительства Саратовской области от 28 декабря 2007 года № 471-П».
4. Постановление Правительства Саратовской области от 20 мая 2009 года № 191-П «О внесении изменений в постановление Правительства Саратовской области от 24 января 2008 года № 11-П».
5. Постановление Правительства Саратовской области от 7 июля 2009 года № 289-П «О внесении изменений в постановление Правительства Саратовской области от 28 декабря 2007 года № 471-П».
6. Постановление Правительства Саратовской области от 28 января 2010 года № 21-П «О приостановлении действия отдельного положения постановления Правительства Саратовской области от 24 января 2008 года № 11-П».
7. Постановление Правительства Саратовской области от 15 марта 2010 года № 83-П «О внесении изменения в постановление Правительства Саратовской области от 28 декабря 2007 года № 471-П».
8. Постановление Правительства Саратовской области от 4 мая 2010 года № 160-П «О внесении изменений в постановление Правительства Саратовской области от 24 января 2008 года № 11-П».
9. Постановление Правительства Саратовской области от 1 июня 2010 года № 203-П «О внесении изменений в постановление Правительства Саратовской области от 28 декабря 2007 года № 471-П».
10. Постановление Правительства Саратовской области от 28 октября 2010 года № 523-П «О внесении изменения в постановление Правительства Саратовской области от 28 декабря 2007 года № 471-П».
11. Постановление Правительства Саратовской области от 2 декабря 2010 года № 605-П «О внесении изменений в постановление Правительства Саратовской области от 28 декабря 2007 года № 471-П».
12. Постановление Правительства Саратовской области от 1 марта 2011 года № 110-П «О приостановлении действия отдельного положения постановления Правительства Саратовской области от 24 января 2008 года № 11-П».
13. Постановление Правительства Саратовской области от 5 апреля 2011 года № 183-П «О внесении изменения в постановление Правительства Саратовской области от 28 декабря 2007 года № 471-П».
14. Пункт 20 приложения к постановлению Правительства Саратовской области от 8 августа 2008 года № 319-П «О внесении изменений в некоторые постановления Правительства Саратовской области».

## ПРАВИТЕЛЬСТВО САРАТОВСКОЙ ОБЛАСТИ

## ПОСТАНОВЛЕНИЕ

от 15 ноября 2011 года № 646-П

г. Саратов

**О внесении изменений в постановление Правительства  
Саратовской области от 10 декабря 2009 года № 621-П**

На основании Устава (Основного Закона) Саратовской области Правительство области ПОСТАНОВЛЯЕТ:

1. Внести в постановление Правительства Саратовской области от 10 декабря 2009 года № 621-П «Вопросы управления делами Правительства Саратовской области» изменения, изложив приложения № 2, 3 к постановлению в новой редакции согласно приложениям № 1, 2.
2. Настоящее постановление вступает в силу со дня его подписания.

Губернатор области

П. Л. Ипатов

Приложение № 1 к постановлению  
Правительства области от 15 ноября 2011 года № 646-П

**Структура  
управления делами Правительства Саратовской области**

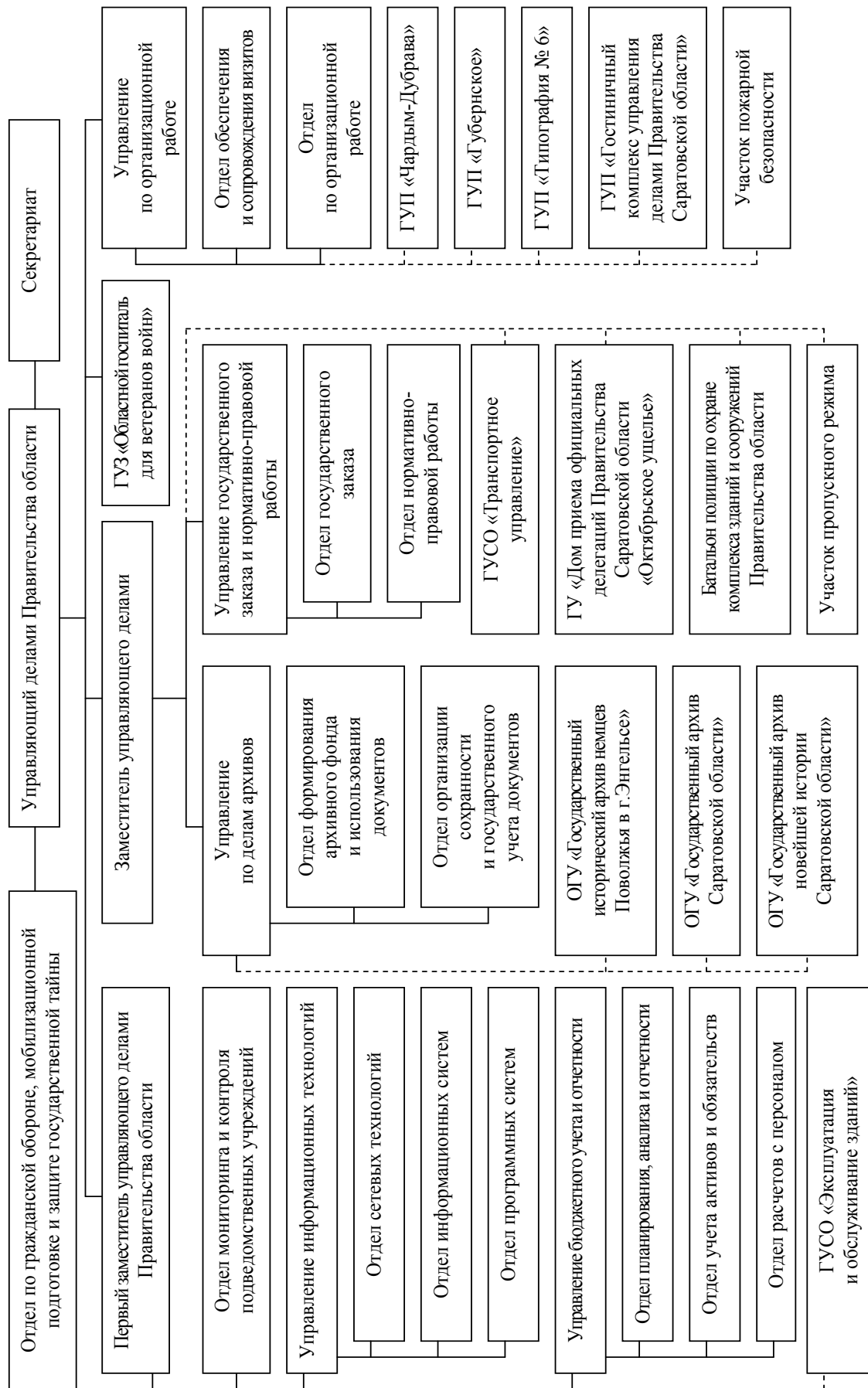

Приложение № 2 к постановлению  
Правительства области от 15 ноября 2011 года № 646-П

**Штатная численность  
управления делами Правительства Саратовской области**

Наименование структурного подразделения и должности	Количество единиц
Управляющий делами Правительства области	1
Первый заместитель управляющего делами Правительства области	1
Заместитель управляющего делами Правительства области	1
<b>Итого:</b>	<b>3</b>
<b>Отдел мониторинга и контроля подведомственных учреждений</b>	
Начальник отдела	1
Заместитель начальника отдела	1
Консультант	3
<b>Итого по отделу:</b>	<b>5</b>
<b>Отдел по гражданской обороне, мобилизационной подготовке и защите государственной тайны</b>	
Начальник отдела	1
Консультант	1
<b>Итого по отделу:</b>	<b>2</b>
<b>Секретариат управляющего делами</b>	
Руководитель секретариата	1
Заместитель руководителя секретариата	1
Главный специалист-эксперт	1
<b>Итого:</b>	<b>3</b>
<b>Управление по организационной работе</b>	
Начальник управления	1
Заместитель начальника управления	1
<b>Отдел обеспечения и сопровождения визитов</b>	
Заместитель начальника управления – начальник отдела	1
Консультант	2
<b>Итого по отделу:</b>	<b>3</b>
<b>Отдел по организационной работе</b>	
Начальник отдела	1
Консультант	2
<b>Итого по отделу:</b>	<b>3</b>
<b>Итого по управлению:</b>	<b>8</b>
<b>Управление государственного заказа и нормативно-правовой работы</b>	
Начальник управления	1
<b>Отдел государственного заказа</b>	
Заместитель начальника управления – начальник отдела	1
Заместитель начальника отдела	1
Консультант	2
<b>Итого по отделу:</b>	<b>4</b>
<b>Отдел нормативно-правовой работы</b>	
Заместитель начальника управления – начальник отдела	1
Заместитель начальника отдела	1
Заместитель начальника отдела по кадровой работе	1
Консультант	3
<b>Итого по отделу:</b>	<b>6</b>
<b>Итого по управлению:</b>	<b>11</b>
<b>Управление информационных технологий</b>	
Начальник управления	1

Первый заместитель начальника управления	1
Заместитель начальника управления	1
<b>Отдел сетевых технологий</b>	
Заместитель начальника управления – начальник отдела	1
Заместитель начальника отдела по развитию телекоммуникаций	1
Заместитель начальника отдела по развитию инфраструктуры	1
Консультант	4
<b>Итого по отделу:</b>	<b>7</b>
<b>Отдел информационных систем</b>	
Начальник отдела	1
Консультант	2
<b>Итого по отделу:</b>	<b>3</b>
<b>Отдел программных систем</b>	
Начальник отдела	1
Консультант	2
<b>Итого по отделу:</b>	<b>3</b>
<b>Итого по управлению:</b>	<b>16</b>
<b>Управление бюджетного учета и отчетности</b>	
Начальник управления – главный бухгалтер	1
Заместитель начальника управления – заместитель главного бухгалтера	1
<b>Отдел планирования, анализа и отчетности</b>	
Заместитель начальника управления – начальник отдела	1
Референт	1
Консультант	3
<b>Итого по отделу:</b>	<b>5</b>
<b>Отдел учета активов и обязательств</b>	
Начальник отдела	1
Консультант	4
Руководитель группы	1
<b>Итого по отделу:</b>	<b>6</b>
<b>Отдел расчетов с персоналом</b>	
Начальник отдела	1
Заместитель начальника отдела	1
Консультант	2
Главный специалист-эксперт	1
<b>Итого по отделу:</b>	<b>5</b>
<b>Итого по управлению:</b>	<b>18</b>
<b>Управление по делам архивов</b>	
Начальник управления	1
<b>Отдел формирования архивного фонда и использования документов</b>	
Заместитель начальника управления - начальник отдела	1
Референт	1
<b>Итого по отделу:</b>	<b>2</b>
<b>Отдел организации сохранности и государственного учета документов</b>	
Начальник отдела	1
Консультант	1
<b>Итого по отделу:</b>	<b>2</b>
<b>Итого по управлению:</b>	<b>5</b>
<b>Всего по управлению делами:</b>	<b>71</b>
в том числе:	
государственных должностей	1
государственных гражданских служащих	69
технических должностей	1

## ПРАВИТЕЛЬСТВО САРАТОВСКОЙ ОБЛАСТИ

## ПОСТАНОВЛЕНИЕ

от 15 ноября 2011 года № 647-П

г. Саратов

**О внесении изменений в постановление Правительства Саратовской области от 22 апреля 2010 года № 154-П**

На основании Устава (Основного Закона) Саратовской области Правительство области ПОСТАНОВЛЯЕТ:

1. Внести в приложение № 1 к постановлению Правительства Саратовской области от 22 апреля 2010 года № 154-П «Вопросы комитета общественных связей и национальной политики Саратовской области» следующие изменения:

в пункте 7:

дополнить абзацем вторым следующего содержания:

«участие в реализации на территории области государственной политики в области противодействия экстремизму»;»;

абзацы второй – десятый считать соответственно абзацами третьим – одиннадцатым;

абзац пятый после слов «с общественным сектором» дополнить словами «, в том числе в противодействии экстремистской деятельности,»;

абзац второй пункта 8 после слов «других субъектах Российской Федерации,» дополнить словами «в том числе оказывающих влияние на ситуацию в сфере противодействия экстремизму,».

2. Настоящее постановление вступает в силу со дня его подписания.

Губернатор области

П. Л. Ипатов

## ПРАВИТЕЛЬСТВО САРАТОВСКОЙ ОБЛАСТИ

## ПОСТАНОВЛЕНИЕ

от 15 ноября 2011 года № 648-П

г. Саратов

**О внесении изменений в постановление Правительства Саратовской области от 4 октября 2006 года № 302-П**

На основании Устава (Основного Закона) Саратовской области Правительство области ПОСТАНОВЛЯЕТ:

1. Внести в постановление Правительства Саратовской области от 4 октября 2006 года № 302-П «О создании межведомственной комиссии по вопросам предотвращения неправомерного поглощения предприятий на территории Саратовской области» следующие изменения:

в приложении № 2:

вывести из состава комиссии Архипова В.В., Ванина А.П., Лебедева Д.В., Филиппова Д.С.;

ввести в состав комиссии следующих лиц:

Антонова А.Г. – первый заместитель министра строительства и жилищно-коммунального хозяйства области;

Буныкин Е.А. – оперуполномоченный отдела по борьбе с преступлениями в сфере инвестирования и посягательства на права акционеров и собственников оперативно-розыскной части экономической безопасности и противодействия коррупции № 2 полиции Главного Управления Министерства внутренних дел Российской Федерации по Саратовской области (по согласованию);

Фитисов А.В. – заместитель руководителя Управления Федеральной службы судебных приставов по Саратовской области – заместитель главного судебного пристава Саратовской области (по согласованию);

Шеметов А.Н. – исполняющий обязанности министра экономического развития и торговли области, заместитель председателя комиссии.

2. Настоящее постановление вступает в силу со дня его подписания.

Губернатор области

П. Л. Ипатов

## ПРАВИТЕЛЬСТВО САРАТОВСКОЙ ОБЛАСТИ

## ПОСТАНОВЛЕНИЕ

от 15 ноября 2011 года № 649-П

г. Саратов

**О внесении изменений в долгосрочную областную целевую программу «Доступная среда» на 2011–2013 годы**

На основании Устава (Основного Закона) Саратовской области и Закона Саратовской области «О бюджетном процессе в Саратовской области» Правительство области ПОСТАНОВЛЯЕТ:

1. Внести изменения в долгосрочную областную целевую программу «Доступная среда» на 2011–2013 годы, утвержденную постановлением Правительства Саратовской области от 8 сентября 2010 года № 421-П, согласно приложению.
2. Настоящее постановление вступает в силу со дня его подписания.

Губернатор области

П. Л. Ипатов

Приложение к постановлению  
Правительства области от 15 ноября 2011 года № 649-П

**Изменения,  
вносимые в долгосрочную областную целевую программу  
«Доступная среда» на 2011–2013 годы**

1. В паспорте Программы:  
в абзаце семнадцатом позиции «Цель, задачи Программы, важнейшие оценочные показатели» слова «и внутримunicipального» исключить;  
в позиции «Ожидаемые конечные результаты реализации Программы»:  
абзацы первый – четвертый изложить в новой редакции:  
«Дооборудование приспособлениями для инвалидов 313 учреждений (367 объектов) различной ведомственной принадлежности, из них: 83 учреждения (113 объектов) здравоохранения, 104 учреждения (107 объектов) образования, 65 учреждений социальной защиты населения (66 объектов), 45 учреждений (61 объект) культуры, 13 учреждений (19 объектов) спортивной направленности;  
обустройство рекреационных зон для детей-инвалидов и детей с ограниченными возможностями с установкой 15 детских игровых площадок в г.Саратове и г.Красноармейске;  
приобретение и постановка низкопольных автобусов, приспособленных для перевозки инвалидов, на межмуниципальные маршруты – 25 единиц, оборудованных электронной информационной системой;  
приобретение автотранспорта, приспособленного для перевозки инвалидов, в количестве 20 единиц для учреждений здравоохранения, физкультуры и спорта, социального обслуживания населения;»;  
в абзаце седьмом цифры «125» заменить цифрами «100»;  
часть восемьдесят первую подраздела 1.2 «Постановка проблемы» раздела 1 «Содержание проблемы и обоснование необходимости ее решения программными методами» признать утратившей силу.
2. В таблице «Система показателей и индикаторов эффективности реализации Программы»:  
позицию «приобретение низкопольных автобусов, единиц» задачи № 2 изложить в новой редакции:

«приобретение низкопольных автобусов, единиц	0	21	2	2	25»;
--	---	----	---	---	------

в задаче № 3:

позицию «количество учреждений социального обслуживания и социальной поддержки населения, территориальных органов министерства социального развития области, дооборудованных приспособлениями для инвалидов, единиц» изложить в новой редакции:

«количество учреждений социального обслуживания и социальной поддержки населения, территориальных органов министерства социального развития области, дооборудованных приспособлениями для инвалидов (ежегодно), единиц	0	65	41	18	»;
--	---	----	----	----	----

позицию «ввод в эксплуатацию объектов стационарных учреждений социального обслуживания пожилых граждан и инвалидов, койко-мест» изложить в новой редакции:

«ввод в эксплуатацию объектов стационарных учреждений социального обслуживания пожилых граждан и инвалидов, койко-мест	0	0	0	100	100»;
--	---	---	---	-----	-------

позицию «количество учреждений образования, дооборудованных приспособлениями для инвалидов, единиц» задачи № 4 изложить в новой редакции:

«количество учреждений образования, дооборудованных приспособлениями для инвалидов, единиц	0	104	0	0	104
в том числе в рамках пилотного проекта	0	79	0	0	79»;

позицию «количество учреждений здравоохранения, дооборудованных приспособлениями для инвалидов, единиц» задачи № 6 изложить в новой редакции:

«количество учреждений здравоохранения, дооборудованных приспособлениями для инвалидов, единиц	0	76	6	1	83»;
--	---	----	---	---	------

позицию «количество учреждений культуры, дооборудованных приспособлениями для инвалидов, единиц» задачи № 7 изложить в новой редакции:

«количество учреждений культуры, дооборудованных приспособлениями для инвалидов, единиц	0	45	0	0	45»;
---	---	----	---	---	------

позицию «количество спортивных учреждений, дооборудованных приспособлениями для инвалидов, единиц» задачи № 8 изложить в новой редакции:

«количество учреждений спортивной направленности, дооборудованных приспособлениями для инвалидов, единиц	0	12	0	1	13».
--	---	----	---	---	------

3. В таблице «Система (перечень) программных мероприятий» приложения к долгосрочной областной целевой программе «Доступная среда» на 2011–2013 годы»:

в разделе I «Обеспечение доступности жилья»:

пункт 1.2 изложить в новой редакции:

«1.2.	Разработка проектных решений по переоборудованию объектов жилого фонда с учетом проживания инвалидов и семей с детьми-инвалидами	2011	2700,0	1350,0	1350,0		министерство строительства и жилищно-коммунального хозяйства области	разработка проектных решений по переоборудованию объектов жилого фонда с учетом проживания инвалидов и семей с детьми-инвалидами»;
-------	--	------	--------	--------	--------	--	--	--

позицию «Итого по разделу:» изложить в новой редакции:

«Итого по разделу:	2012-2013	1107700,0	631350,0	476350,0			
	2011	2700,0	1350,0	1350,0			
	2012	525000,0	300000,0	225000,0			
	2013	580000,0	330000,0	250000,0			
в том числе по исполнителям:							
	министерство строительства и жилищно-коммунального хозяйства области	2012-2013	1107700,0	631350,0	476350,0		
		2011	2700,0	1350,0	1350,0		
		2012	525000,0	300000,0	225000,0		
		2013	580000,0	330000,0	250000,0		»;

в разделе II «Обеспечение доступности транспортных услуг»:

пункт 2.2 изложить в новой редакции:

«2.2.	Приобретение для ГАУ Саратовской области «Управление пассажирских перевозок» подвижного состава пассажирского транспорта, приспособленного для инвалидов, оборудованного электронной информационной системой	2011–2013	87200,0	52600,0	34600,0		
		2011	69200,0	34600,0	34600,0	министерство транспорта и дорожного хозяйства области	постановка на маршруты межмуниципального сообщения 21 специализированного автобуса, оснащенного оборудованием для перевозки инвалидов
		2012	9000,0	9000,0			постановка на маршруты межмуниципального сообщения 2 специализированных автобусов, оснащенных оборудованием для перевозки инвалидов
		2013	9000,0	9000,0			постановка на маршруты межмуниципального сообщения 2 специализированных автобусов, оснащенных оборудованием для перевозки инвалидов»;

пункт 2.4 изложить в новой редакции:

«2.4.	Приведение в соответствие с требованиями СНиП 35-01-2001, СП 35-103-2001 беспрепятственного доступа автовокзалов, автостанций, кассовых пунктов в области	2011	4695,0	2347,5	2347,5		министерство транспорта и дорожного хозяйства области	обеспечение доступности к транспортной и сопутствующей ей инфраструктуре, оснащение информационными табло и обустройство пандусами и перилами 3 автовокзалов, 20 автостанций, 1 кассового пункта. Установка подъемного механизма для инвалидов-колясочников в автовокзале города Саратова»;
-------	---	------	--------	--------	--------	--	---	---

позицию «Итого по разделу:» изложить в новой редакции:

	«Итого по разделу:	2011–2013	102548,6	65601,1	36947,5			
		2011	73895,0	36947,5	36947,5			
		2012	13362,6	13362,6				
		2013	15291,0	15291,0				
	в том числе по исполнителям:							
	министерство социального развития области	2012-2013	10653,6	10653,6				
		2012	4362,6	4362,6				
		2013	6291,0	6291,0				
	министерство транспорта и дорожного хозяйства области	2011–2013	91895,0	54947,5	36947,5			
		2011	73895,0	36947,5	36947,5			
		2012	9000,0	9000,0				
		2013	9000,0	9000,0				»;

в разделе III «Обеспечение доступности стационарной социальной помощи»:

пункт 3.1 изложить в новой редакции:

«3.1.	Ввод в эксплуатацию дополнительных мощностей и благоустройство в областных стационарных учреждениях социального обслуживания для пожилых граждан и инвалидов, в том числе:	2011–2013	200300,0	200300,0			
		2011	300,0	300,0			
		2012	100000,0	100000,0			
		2013	100000,0	100000,0			
	строительство жилого корпуса на 100 койкомест на территории ГАУ СО «Сосновский психоневрологический интернат» (с учетом подготовки проектно-сметной документации)	2012-2013	200000,0	200000,0		комитет капитального строительства области, министерство социального развития области	улучшение условий проживания в учреждении путем перевода граждан, проживающих в настоящее время в деревянных домиках, в современный комфортабельный корпус
		2012	100000,0	100000,0			
		2013	100000,0	100000,0			
	благоустройство территории ГАУ СО «Хвалынский дом-интернат для престарелых и инвалидов»	2011	300,0	300,0		министерство социального развития области	улучшение условий проживания для 150 престарелых и инвалидов»;

пункт 3.3 изложить в новой редакции:

«3.3.	Обустройство зданий, сооружений и прилегающих территорий стационарных учреждений социального обслуживания населения в соответствии с требованиями СНиП 35-01-2001 и других действующих нормативов по доступности зданий, сооружений и территорий для инвалидов и других маломобильных групп населения, материально-техническое оснащение, обеспечивающее доступность объектов и услуг и беспрепятственное пользование ими, приобретение автотранспорта, приспособленного для перевозки инвалидов и других маломобильных групп населения	2011	11884,2	5942,1	5942,1	министерство социального развития области	обеспечение доступности для инвалидов и маломобильных групп населения 12 стационарных учреждений»;
-------	---	------	---------	--------	--------	---	--

позицию «Итого по разделу:» изложить в новой редакции:

	«Итого по разделу:	2011–2013	222539,3	216597,2	5942,1		
		2011	12184,2	6242,1	5942,1		
		2012	108501,9	108501,9			
		2013	101853,2	101853,2			
	в том числе по исполнителям:						
	министерство социального развития области	2011–2013	22539,3	16597,2	5942,1		
		2011	12184,2	6242,1	5942,1		
		2012	8501,9	8501,9			
		2013	1853,2	1853,2			
	комитет капитального строительства области	2012–2013	200000,0	200000,0			
		2012	100000,0	100000,0			
		2013	100000,0	100000,0			
							»;

в разделе IV «Обеспечение доступности реабилитационных услуг»:

пункт 4.1 признать утратившим силу;

в графе девятой позиции «реабилитационных учреждений» пункта 4.20 слова «ГУ «Центр реабилитации и социальной адаптации инвалидов «Отрадное» исключить;

пункт 4.25 изложить в новой редакции:

«4.25. Обустройство зданий, сооружений и прилегающих территорий учреждений социального обслуживания населения области, а также здания министерства социального развития области, в соответствии с требованиями СНиП 35-01-2001 и других действующих нормативов по доступности зданий, сооружений и территорий для инвалидов и других маломобильных групп населения, материально-техническое оснащение, обеспечивающее доступность объектов и услуг и беспрепятственное пользование ими, приобретение автотранспорта, приспособленного для перевозки инвалидов и других маломобильных групп населения, в том числе:	2011–2012	59342,0	29746,0	29596,0		министерство социального развития области	
	2011	59192,0	29596,0	29596,0			
	2012	150,0	150,0				
реабилитационные учреждения	2011–2012	49267,0	24708,5	24558,5			обеспечение доступности для инвалидов и маломобильных групп населения 9 реабилитационных учреждений
	2011	49117,0	24558,5	24558,5			
	2012	150,0	150,0				
учреждения социального обслуживания семьи и детей	2011	2427,0	1213,5	1213,5			обеспечение доступности для инвалидов и маломобильных групп населения 11 учреждений социальной помощи семье и детям
центры социального обслуживания населения	2011	7153,0	3576,5	3576,5			обеспечение доступности для инвалидов и маломобильных групп населения 4 центров социального обслуживания населения
министерство социального развития области	2011	495,0	247,5	247,5			обеспечение доступности для инвалидов и маломобильных групп населения министерства социального развития области»;

позицию «Итого по разделу:» изложить в новой редакции:

«Итого по разделу:	2011–2013	495361,8	465765,8	29596,0			
	2011	66141,8	36545,8	29596,0			
	2012	321891,4	321 891,4				
	2013	107328,6	107 328,6				
в том числе по исполнителям:							
министерство социального развития области	2011–2013	369353,8	339761,8	29596,0			
	2011	66141,8	36545,8	29596,0			
	2012	256891,4	256891,4				
	2013	46328,6	46328,6				
комитет капитального строительства области	2012–2013	126000,0	126000,0				
	2012	65000,0	65000,0				
	2013	61000,0	61000,0				

»;

раздел VI «Обеспечение доступности государственных учреждений социальной поддержки населения и территориальных органов министерства социального развития области» изложить в новой редакции:

<b>«Раздел VI. Обеспечение доступности государственных учреждений социальной поддержки населения и территориальных органов министерства социального развития области»</b>								
6.1.	Обеспечение доступности государственных услуг, предоставляемых управлениями социальной защиты и учреждениями социальной поддержки населения, для маломобильных групп населения (обустройство зданий и прилегающих территорий в соответствии с требованиями СНиП 35-01-2001, оснащение оборудованием и мебелью, обеспечивающими доступность объектов и услуг и беспрепятственное пользование ими)	2011–2013	14235,9	11734,4	2501,5		министерство социального развития области	обеспечение беспрепятственного доступа инвалидов и маломобильных групп населения в 41 учреждение социальной поддержки населения и территориальные органы министерства социального развития области
		2011	5003,0	2501,5	2501,5			
		2012	7448,4	7448,4				
		2013	1784,5	1784,5				
Итого по разделу:		2011–2013	14235,9	11734,4	2501,5			
		2011	5003,0	2501,5	2501,5			
		2012	7448,4	7448,4				
		2013	1784,5	1784,5				
в том числе по исполнителям:								
министерство социального развития области		2011–2013	14235,9	11734,4	2501,5			
		2011	5003,0	2501,5	2501,5			
		2012	7448,4	7448,4				
		2013	1784,5	1784,5				

»;

в разделе VII «Обеспечение доступности образования»:

в пункте 7.4:

в позиции «Создание условий для профессионального обучения инвалидов на базе ГАОУ НПО «СПУ-интернат для инвалидов», в том числе:»:

строки «2011–2013», «2011» изложить в новой редакции:

	«2011–2013	13455,0	9728,0	3727,0			
	2011	7454,0	3727,0	3727,0			

»;

в позиции «обустройство здания, сооружений и прилегающей территории в соответствии с требованиями СНиП 35-01-2001 и других действующих нормативов по доступности зданий, сооружений и территорий для инвалидов и других маломобильных групп населения, материально-техническое оснащение учреждения, обеспечивающее доступность объекта и услуг и беспрепятственное пользование ими, приобретение автотранспорта, приспособленного для перевозки инвалидов и других маломобильных групп населения, адаптация спортивной площадки для инвалидов»:

в графе четвертой цифры «7404,0» заменить цифрами «7454,0»;

в графе пятой цифры «3702,0» заменить цифрами «3727,0»;

в графе шестой цифры «3702,0» заменить цифрами «3727,0»;

графу вторую пункта 7.7 изложить в новой редакции:

«Обустройство здания и прилегающей территории государственного образовательного учреждения для детей-сирот и детей, оставшихся без попечения родителей «Школа-интернат № 2 для детей-сирот и детей, оставшихся без попечения родителей» г.Саратова в соответствии с требованиями СНиП 35-01-2001 и других действующих нормативов по доступности зданий, сооружений и территорий для инвалидов и других маломобильных групп населения, материально-техническое оснащение учреждения, обеспечивающее доступность объекта и услуг и беспрепятственное пользование ими»;

в пункте 7.8:

графу вторую изложить в новой редакции:

«Обустройство зданий, сооружений и прилегающих территорий муниципальных учреждений образования, органов местного самоуправления, осуществляющих управление в сфере образования, в соответствии с требованиями СНиП 35-01-2001 и других действующих нормативов по доступности зданий, сооружений и территорий для инвалидов и других маломобильных групп населения, материально-техническое оснащение, обеспечивающее доступность объектов и услуг и беспрепятственное пользование ими»;

в графе четвертой цифры «12876,0» заменить цифрами «15153,0»;

в графе шестой цифры «6438,0» заменить цифрами «7576,5»;

в графе седьмой цифры «6438,0» заменить цифрами «7576,5»;

графу девятую изложить в новой редакции:

«обеспечение доступности 71 учреждения образования для инвалидов и маломобильных групп населения»;

дополнить пунктом 7.9 следующего содержания:

«7.9.	Обустройство зданий и прилегающих территорий областных учреждений среднего профессионального образования в соответствии с требованиями СНиП 35-01-2001 и других действующих нормативов по доступности зданий, сооружений и территорий для инвалидов и других маломобильных групп населения, материально-техническое оснащение, обеспечивающее доступность объектов и услуг и беспрепятственное пользование ими:	2011	24000,0	12000,0	12000,0	министерство образования области	обеспечение доступности 7 областных учреждений среднего профессионального образования учащимся-инвалидам»;
	ГОУ СПО «Саратовский техникум дизайна одежды и сервиса»		3400,0	1700,0	1700,0		
	ГОУ СПО «Саратовский техникум строительных технологий и сферы обслуживания»		3600,0	1800,0	1800,0		
	ГОУ СПО «Энгельсский политехникум»		3400,0	1700,0	1700,0		
	ГОУ СПО «Энгельсский механико-технологический техникум»		3400,0	1700,0	1700,0		
	ГОУ СПО «Поволжский колледж технологий и менеджмента» (г.Балаково)		3400,0	1700,0	1700,0		
	ГОУ СПО «Балаковский промышленно-транспортный техникум»		3400,0	1700,0	1700,0		
	ГОУ СПО «Балаковский автомобильно-электромеханический техникум»		3400,0	1700,0	1700,0		

позицию «Итого по разделу:» изложить в новой редакции:

«Итого по разделу:	2011–2013	194993,0	163473,0	23943,5	7576,5		
	2011	55987,0	24467,0	23943,5	7576,5		
	2012	96461,5	96461,5				
	2013	42544,5	42544,5				
в том числе по исполнителям:							
	министерство образования области	2011–2013	110565,0	97925,0	12640,0		
		2011	33380,0	20740,0	12640,0		
		2012	38890,5	38890,5			
2013		38294,5	38294,5				
министерство социального развития области	2011–2013	69275,0	65548,0	3727,0			
	2011	7454,0	3727,0	3727,0			
	2012	57571,0	57571,0				
	2013	4250,0	4250,0				
органы местного самоуправления области (по согласованию)	2011	15153,0		7576,5	7576,5		»;

в разделе IX «Обеспечение доступности здравоохранения»:  
пункты 9.3, 9.4 изложить в новой редакции:

«9.3.	Приспособление входных групп, лестниц, пандусных съездов, путей движения внутри зданий, зон оказания услуг, санитарно-гигиенических помещений, прилегающих территорий областных учреждений здравоохранения	2011–2013	10674,0	7199,5	3474,5	министерство здравоохранения области	обеспечение доступности предоставления услуг здравоохранения для маломобильных групп населения в 20 областных учреждениях здравоохранения
		2011	6949,0	3474,5	3474,5		
		2012	2890,0	2890,0			
		2013	835,0	835,0			
9.4.	Оборудование зданий и сооружений областных учреждений здравоохранения лифтами и подъемными устройствами с системой голосового оповещения	2011–2013	36402,0	22001,0	14401,0	министерство здравоохранения области	оборудование зданий 12 областных учреждений здравоохранения лифтами и подъемными устройствами с системой голосового оповещения»;
		2011	28802,0	14401,0	14401,0		
		2012	6400,0	6400,0			
		2013	1200,0	1200,0			

в пункте 9.8:

графу вторую изложить в новой редакции:

«Обустройство зданий, сооружений и прилегающих территорий муниципальных учреждений здравоохранения в соответствии с требованиями СНиП 35-01-2001 и других действующих нормативов по доступности зданий, сооружений и территорий для инвалидов и других маломобильных групп населения, материально-техническое оснащение учреждений, обеспечивающее доступность объектов и услуг и беспрепятственное пользование ими, приобретение автотранспорта, приспособленного для перевозки инвалидов и других маломобильных групп населения»;

в графе четвертой цифры «50308,0» заменить цифрами «46451,0»;

в графе шестой цифры «25154,0» заменить цифрами «23225,5»;

в графе седьмой цифры «25154,0» заменить цифрами «23225,5»;

графу девятую изложить в новой редакции:

«обеспечение доступности 63 учреждений здравоохранения для инвалидов и маломобильных групп населения»;

позицию «Итого по разделу:» изложить в новой редакции:

«Итого по разделу:	2011–2013	168438,0	104111,5	41101,0	23225,5		
	2011	82202,0	17875,5	41101,0	23225,5		
	2012	43462,5	43462,5				
	2013	42773,5	42773,5»;				

позицию «органы местного самоуправления области (по согласованию)» изложить в новой редакции:

«органы местного самоуправления области (по согласованию)»	2011	46451,0		23225,5	23225,5»;		
--	------	---------	--	---------	-----------	--	--

в разделе X «Обеспечение доступности культуры и искусства»:

пункт 10.1 изложить в новой редакции:

«10.1.	Обеспечение доступности учреждений культуры и искусства, в том числе:	2011–2013	3090,0	1705,0	1385,0	министерство культуры области	обеспечение доступности учреждений культуры: ГУК «Саратовский областной музей краеведения», ГУК «Государственный музей им.К.А.Федина», ГУК «Саратовский государственный музей боевой славы», в том числе:
		2011	2770,0	1385,0	1385,0		
		2012	160,0	160,0			
		2013	160,0	160,0			
	обеспечение учреждений культуры специальными устройствами для инвалидов	2011–2013	240,0	180,0	60,0		приобретение технических средств и создание записей аудиоэкскурсий, создание муляжей предметов коллекции,
		2011	320,0	160,0	160,0		
		2012	60,0	60,0			
		2013	60,0	60,0			
	обустройство зданий и прилегающих территорий в соответствии с требованиями СНиП 35-01-2001 и других действующих нормативов по доступности зданий, сооружений и территорий для инвалидов и других маломобильных групп населения, материально-техническое оснащение, обеспечивающее доступность объектов и услуг и беспрепятственное пользование ими	2011–2013	2850,0	1525,0	1325,0		создание безбарьерного доступа для инвалидов и маломобильных групп населения»;
		2011	2450,0	1225,0	1225,0		
		2012	100,0	100,0			
		2013	100,0	100,0			

графу вторую пункта 10.2 изложить в новой редакции:

«Обустройство здания и прилегающей территории ГАУК «Саратовский театр оперы и балета» в соответствии с требованиями СНиП 35-01-2001 и других действующих нормативов по доступности зданий, сооружений и территорий для инвалидов и других маломобильных групп населения, материально-техническое оснащение, обеспечивающее доступность объектов и услуг и беспрепятственное пользование ими»;

в пункте 10.3:

графу вторую изложить в новой редакции:

«Обустройство зданий, сооружений и прилегающих территорий муниципальных учреждений культуры в соответствии с требованиями СНиП 35-01-2001 и других действующих нормативов по доступности зданий, сооружений и территорий для инвалидов и других маломобильных групп населения, материально-техническое оснащение, обеспечивающее доступность объектов и услуг и беспрепятственное пользование ими, создание виртуальных версий экспозиций, копий подлинных музейных экспонатов для людей с ограниченными возможностями»;

в графе четвертой цифры «3967,0» заменить цифрами «3997,0»;

в графе шестой цифры «1983,5» заменить цифрами «1998,5»;

в графе седьмой цифры «1983,5» заменить цифрами «1998,5»;

графу девятую изложить в новой редакции:

«обеспечение доступности 43 учреждений культуры для инвалидов и маломобильных групп населения»;

позицию «Итого по разделу:» изложить в новой редакции:

«Итого по разделу:	2011–2013	27087,0	11705,0	13 383,5	1998,5		
	2011	26767,0	11385,0	13383,5	1998,5		
	2012	160,0	160,0				
	2013	160,0	160,0				
в том числе по исполнителям:							
министерство культуры области	2011–2013	23090,0	11705,0	11385,0			
	2011	22770,0	11385,0	11385,0			
	2012	160,0	160,0				
	2013	160,0	160,0				
органы местного самоуправления области (по согласованию)	2011	3997,0		1998,5	1998,5		»;

в разделе XI «Обеспечение доступности физической культуры и спорта»:

графу вторую пункта 11.3 изложить в новой редакции:

«Обустройство здания и прилегающей территории ФОК «Звездный» ГАОУ ДОД «Саратовская областная детско-юношеская спортивная школа по спортивным единоборствам имени С.Р. Ахмерова» в соответствии с требованиями СНиП 35-01-2001 и других действующих нормативов по доступности зданий, сооружений и территорий для инвалидов и других маломобильных групп населения, материально-техническое оснащение, обеспечивающее доступность объекта и услуг и беспрепятственное пользование ими»;

графу вторую пункта 11.4 изложить в новой редакции:

«Обустройство здания, сооружений и прилегающей территории ФОК в Кировском районе г.Саратова ГАОУ ДОД «Саратовская областная специализированная детско-юношеская спортивная школа олимпийского резерва по футболу «Сокол» в соответствии с требованиями СНиП 35-01-2001 и других действующих нормативов по доступности зданий, сооружений и территорий для инвалидов и других маломобильных групп населения, материально-техническое оснащение, обеспечивающее доступность объектов и услуг и беспрепятственное пользование ими»;

графу вторую пункта 11.5 изложить в новой редакции:

«Обустройство зданий, сооружений и прилегающих территорий спортивного и гостиничного комплексов «Теннисный центр «Кристалл» ГУП СО «Региональный центр спортивной подготовки» в соответствии с требованиями СНиП 35-01-2001 и других действующих нормативов по доступности зданий, сооружений и территорий для инвалидов и других маломобильных групп населения, материально-техническое оснащение, обеспечивающее доступность объектов и услуг и беспрепятственное пользование ими, приобретение автотранспорта, приспособленного для перевозки инвалидов и других маломобильных групп населения»;

графу вторую пункта 11.6 изложить в новой редакции:

«Обустройство зданий, сооружений и прилегающих территорий хоккейного стадиона в г.Саратове и ФОК с ледовой ареной в г.Балаково ГАОУ ДОД «Саратовская областная специализированная детско-юношеская спортивная школа олимпийского резерва по хоккею «Кристалл» в соответствии с требованиями СНиП 35-01-2001 и других действующих нормативов по доступности зданий, сооружений и территорий для инвалидов и других маломобильных групп населения, материально-техническое оснащение, обеспечивающее доступность объектов и услуг и беспрепятственное пользование ими»;

пункт 11.8 изложить в новой редакции:

«11.8.	Обустройство зданий, сооружений и прилегающих территорий муниципальных учреждений спорта и физической культуры в соответствии с требованиями СНиП 35-01-2001 и других действующих нормативов по доступности зданий, сооружений и территорий для инвалидов и других маломобильных групп населения, материально-техническое оснащение, обеспечивающее доступность объектов и услуг и беспрепятственное пользование ими, приобретение автотранспорта, приспособленного для перевозки инвалидов и других маломобильных групп населения	2011	8893,2		4446,6	4446,6	органы местного самоуправления области (по согласованию)	обеспечение доступности 8 учреждений спорта и физической культуры»;
--------	--	------	--------	--	--------	--------	--	---

позицию «Итого по разделу:» изложить в новой редакции:

«Итого по разделу:	2011, 2013	180263,2	101370,0	74446,6	4446,6	»;
	2011	148893,2	70000,0	74446,6	4446,6	
	2013	31370,0	31370,0			

позицию «органы местного самоуправления области (по согласованию)» изложить в новой редакции:

«органы местного самоуправления области (по согласованию)»	2011	8893,2		4446,6	4446,6	»;
--	------	--------	--	--------	--------	----

в разделе XII «Обеспечение доступности информации и связи»:

в пункте 12.2:

позицию «Адаптация официальных сайтов органов исполнительной власти области в информационно-телекоммуникационной сети Интернет с учётом потребностей инвалидов по зрению, в том числе сайтов:» изложить в новой редакции:

«Адаптация официальных сайтов органов исполнительной власти области в информационно-телекоммуникационной сети Интернет с учётом потребностей инвалидов по зрению, в том числе сайтов:	2011–2013	1220,0	990,0	230,0		внедрение специальных возможностей, повышающих доступность web-разделов официальных сайтов министерств для посетителей с ограниченными возможностями»;
	2011	460,0	230,0	230,0		
	2012	380,0	380,0			
	2013	380,0	380,0			

позицию «министерства культуры области» изложить в новой редакции:

«министерства культуры области»	2011–2013	120,0	90,0	30,0		министерство культуры области	»;
	2011	60,0	30,0	30,0			
	2012	30,0	30,0				
	2013	30,0	30,0				

позицию «Итого по разделу:» изложить в новой редакции:

«Итого по разделу:	2011–2013	21710,5	21480,5	230,0		»;
	2011	460,0	230,0	230,0		
	2012	14551,4	14551,4			
	2013	6699,1	6699,1			

позицию «министерство культуры области» изложить в новой редакции:

«министерство культуры области»	2011–2013	120,0	90,0	30,0		»;
	2011	60,0	30,0	30,0		
	2012	30,0	30,0			
	2013	30,0	30,0			

в разделе XIII «Повышение уровня социальной интеграции граждан пожилого возраста и инвалидов»:

пункт 13.9 изложить в новой редакции:

«13.9. Организация и проведение ежегодных праздничных мероприятий в рамках Международного дня пожилых людей (1 октября)»	2012-2013	1600,0	1600,0		министерство социального развития области	повышение внимания общественности к проблемам старшего поколения, чествование ветеранов из числа заслуженных граждан и долгожителей (участие 1000 человек ежегодно)»;
	2012	800,0	800,0			
	2013	800,0	800,0			

пункт 13.20 изложить в новой редакции:

«13.20. Обеспечение беспрепятственного доступа лиц с ограниченными возможностями к информации посредством введения субтитрования информационных спортивных телепрограмм»	2011	380,0	190,0	190,0	министерство по развитию спорта, физической культуры и туризма области, министерство по развитию спорта и физической культуры области	обеспечение доступа к информации инвалидов и маломобильных групп населения»;
--	------	-------	-------	-------	---	--

позицию «Итого по разделу:» изложить в новой редакции:

«Итого по разделу:	2011–2013	11253,4	10911,4	342,0			
	2011	984,0	642,0	342,0			
	2012	4669,7	4669,7				
	2013	5599,7	5599,7				»;

позицию «министерство социального развития области» изложить в новой редакции:

«министерство социального развития области»	2011–2013	8813,4	8661,4	152,0			
	2011	304,0	152,0	152,0			
	2012	4269,7	4269,7				
	2013	4239,7	4239,7				»;

позицию «министерство культуры области» исключить;  
в разделе XIV «Информационно-методическое и кадровое обеспечение»:  
пункт 14.9 изложить в новой редакции:

«14.9.	Выпуск сборника информационно-методических материалов по вопросам проведения реабилитационных мероприятий с детьми-инвалидами в условиях учреждения и на дому	2012	200,0	200,0		министерство социального развития области	выпуск информационно-методического сборника, содержащего практические советы и методические рекомендации семьям, воспитывающим детей-инвалидов»;
--------	---	------	-------	-------	--	---	--

пункт 14.14 изложить в новой редакции:

«14.14.	Обучение специалистов, оказывающих услуги населению, основам русского жестового языка глухих и современным технологиям социальной работы с инвалидами по слуху	2011	560,0	280,0	280,0		
		2011	400,0	200,0	200,0	министерство социального развития области	обучение 50 специалистов учреждений социального обслуживания населения
			160,0	80,0	80,0	министерство образования области	обучение 8 специалистов учреждений образования»;

дополнить пунктами 14.15, 14.16 следующего содержания:

«14.15.	Издание иллюстрированного руководства по организации доступной среды на территории Саратовской области (разработка образа главного героя, текстового сценария, полосных сюжетных иллюстраций и обложки, создание макета иллюстрированного руководства по организации доступной среды на территории Саратовской области, полиграфические услуги по тиражированию макета)	2011	90,0	45,0	45,0	министерство социального развития области	издание иллюстрированного руководства по созданию доступной среды для инвалидов, общественных организаций инвалидов, молодежных общественных объединений, органов исполнительной власти и др.
14.16.	Создание анимационного руководства по организации доступной среды на территории Саратовской области (создание анимационного макета, разработка персонажей и фонов, разработка сценария, режиссерского сценария, раскадровка, запись звука (авторский текст, музыка), изготовление мультипликата, монтаж, чистовая запись звука, сведение, цифровая обработка, запись на носитель	2011	138,0	69,0	69,0	министерство социального развития области	создание анимационного ролика (цветной, озвученный) социальной рекламы для трансляции на телевидении, светодиодных экранах, информационно-коммуникационной сети Интернет, DVD-дисках и др.»;

позицию «Итого по разделу:» изложить в новой редакции:

«Итого по разделу:	2011–2013	6104,0	5590,0	514,0			
	2011	1460,0	946,0	514,0			
	2012	2172,0	2172,0				
	2013	2472,0	2472,0				»;

позицию «министерство социального развития области» изложить в новой редакции:

«министерство социального развития области»	2011–2013	4028,0	3714,0	314,0		»;
	2011	628,0	314,0	314,0		
	2012	1550,0	1550,0			
	2013	1850,0	1850,0			

в разделе XV «Развитие сектора негосударственных некоммерческих организаций в сфере оказания социальных услуг»: пункт 15.12 изложить в новой редакции:

«15.12.	Организация и проведение ежегодных праздничных мероприятий в рамках Международного дня инвалидов на базе реабилитационных учреждений, в том числе:	2011–2013	1000,0	1000,0		министерство социального развития области, Саратовская областная организация общероссийской общественной организации «Всероссийское общество инвалидов» (по согласованию), Саратовское региональное отделение общероссийской общественной организации инвалидов «Всероссийское общество глухих» (по согласованию), Саратовская областная организация общероссийской общественной организации инвалидов «Всероссийское ордена Трудового Красного Знамени общество слепых» (по согласованию)	участие в ежегодных праздничных мероприятиях более 400 человек»;
		2011	400,0	400,0			
		2012	300,0	300,0			
		2013	300,0	300,0			
	ГАОУ СО «Центр по обучению и реабилитации инвалидов»	2011–2013	460,0	460,0			
		2011	220,0	220,0			
		2012	120,0	120,0			
		2013	120,0	120,0			
	ГУ «Областная комплексная детско-юношеская спортивно-адаптивная школа «Реабилитация и физкультура»	2011–2013	540,0	540,0			
		2011	180,0	180,0			
		2012	180,0	180,0			
		2013	180,0	180,0			

позицию «Итого по разделу:» изложить в новой редакции:

«Итого по разделу:	2011–2013	6157,2	6157,2			
	2011	400,0	400,0			
	2012	3091,1	3091,1			
	2013	2666,1	2666,1			
в том числе по исполнителям:						
министерство социального развития области	2011–2013	6157,2	6157,2			
	2011	400,0	400,0			
	2012	3091,1	3 091,1			
	2013	2666,1	2666,1»;			

раздел XVI «Обеспечение доступности городской среды, социально значимых объектов» изложить в новой редакции:

«16.1.	Обустройство рекреационных зон для детей-инвалидов и детей с ограниченными возможностями с установкой игровых площадок для детей	2011	47627,8		23813,9	23813,9	органы местного самоуправления области (по согласованию)	обустройство 15 детских игровых площадок для детей-инвалидов и детей с ограниченными возможностями в г.Саратове и г.Красноармейске
16.2.	Обустройство пешеходных коммуникаций и зон, мест парковки для инвалидов, остановочных пунктов общественного транспорта, пандусов на территории муниципальных образований области для обеспечения беспрепятственного доступа для инвалидов и других маломобильных групп населения	2011	30052,6		15026,3	15026,3	органы местного самоуправления области (по согласованию)	обеспечение доступности городской среды в городах Саратове, Балаково, Балашове, Марксе, Энгельсе
16.3.	Обустройство светофорными объектами со звуковыми сигнализаторами, дооборудование светофорных объектов с учетом нужд инвалидов и других маломобильных групп населения	2011	9787,4		4893,7	4893,7	органы местного самоуправления области (по согласованию)	обустройство светофорными объектами в городах Саратове, Энгельсе, Балаково, Пугачеве, Ртищеве
Итого по разделу:		2011	87467,8		43733,9	43733,9		
в том числе по исполнителям:								

органы местного самоуправления области (по согласованию)	2011	87467,8	43733,9	43733,9			»;
--	------	---------	---------	---------	--	--	----

в позиции «Всего по Программе»: позицию «министерство образования области» изложить в новой редакции:

«министерство образования области»	2011–2013	112005,0	99285,0	12720,0			»;
	2011	33840,0	21120,0	12720,0			
	2012	39380,5	39380,5				
	2013	38784,5	38784,5				

позицию «министерство социального развития области» изложить в новой редакции:

«министерство социального развития области»	2011–2013	533097,9	490855,3	42242,6			»;
	2011	92135,0	49892,4	42242,6			
	2012	362495,7	362495,7				
	2013	78467,2	78467,2				

позицию «министерство строительства и жилищно-коммунального хозяйства области» изложить в новой редакции:

«министерство строительства и жилищно-коммунального хозяйства области»	2011–2013	1107700,0	631350,0	476350,0			»;
	2011	2700,0	1350,0	1350,0			
	2012	525000,0	300000,0	225000,0			
	2013	580000,0	330000,0	250000,0			

позицию «министерство транспорта и дорожного хозяйства области» изложить в новой редакции:

«министерство транспорта и дорожного хозяйства области»	2011–2013	91895,0	54947,5	36947,5			»;
	2011	73895,0	36947,5	36947,5			
	2012	9000,0	9000,0				
	2013	9000,0	9000,0				

## ПРАВИТЕЛЬСТВО САРАТОВСКОЙ ОБЛАСТИ

### ПОСТАНОВЛЕНИЕ

от 16 ноября 2011 года № 650-П

г. Саратов

### О внесении изменения в постановление Правительства Саратовской области от 11 января 2006 года № 3-П

На основании Устава (Основного Закона) Саратовской области Правительство области ПОСТАНОВЛЯЕТ:

1. Внести в постановление Правительства Саратовской области от 11 января 2006 года № 3-П «Об утверждении Положения, структуры и штатной численности комитета капитального строительства Саратовской области» изменение, изложив приложение № 3 в новой редакции согласно приложению.

2. Расходы, связанные с реализацией настоящего постановления, произвести в пределах средств, предусмотренных в областном бюджете текущего года на содержание комитета капитального строительства области.

3. Настоящее постановление вступает в силу со дня его подписания.

Губернатор области

П. Л. Ипатов

Приложение к постановлению  
Правительства области от 16 ноября 2011 года № 650-П

#### Штатная численность комитета капитального строительства Саратовской области

Наименование структурного подразделения и должности	Количество единиц
Председатель комитета	1
Заместитель председателя комитета	1
Советник председателя комитета	1

<b>Отдел финансирования и бюджетного учета</b>	
Начальник отдела	1
Заместитель начальника отдела	1
Главный специалист-эксперт	2
<b>Итого по отделу:</b>	<b>4</b>
<b>Отдел правовой работы и экономической политики</b>	
Начальник отдела	1
Референт	1
Заместитель начальника отдела	1
Консультант	1
<b>Итого по отделу:</b>	<b>4</b>
<b>Управление торгов и подготовки производства</b>	
Начальник управления	1
<b>Отдел торгов и закупок</b>	
Начальник отдела	1
Заместитель начальника отдела	1
Консультант	1
Главный специалист-эксперт	1
<b>Итого по отделу:</b>	<b>4</b>
<b>Производственно-технический отдел</b>	
Начальник отдела	1
Референт	1
Заместитель начальника отдела	1
Главный специалист-эксперт	2
<b>Итого по отделу:</b>	<b>5</b>
<b>Итого по управлению:</b>	<b>10</b>
<b>Всего по комитету:</b>	<b>21</b>

# РАЗДЕЛ ЧЕТВЕРТЫЙ

## ГУБЕРНАТОР САРАТОВСКОЙ ОБЛАСТИ

### РАСПОРЯЖЕНИЕ

от 3 ноября 2011 года № 844-р

г. Саратов

#### **О награждении Почетной грамотой Губернатора Саратовской области и об объявлении Благодарности Губернатора Саратовской области**

1. Наградить Почетной грамотой Губернатора Саратовской области за добросовестный труд и высокий профессионализм в работе:

Агееву Валентину Юрьевну – учителя начальных классов муниципального общеобразовательного учреждения «Гимназия № 7», г.Саратов;

Акирову Валентину Владимировну – птичницу крестьянского хозяйства «Возрождение», Духовницкий район;

Анисимова Михаила Андреевича – механизатора индивидуального предпринимателя, главы крестьянского (фермерского) хозяйства Копейкина Юрия Федоровича, Ртищевский район;

Кильдякова Виктора Петровича – заместителя индивидуального предпринимателя, главы крестьянского (фермерского) хозяйства Колоярова Юрия Георгиевича, Хвалынский район;

Князеву Нину Сергеевну – оператора машинного доения коров общества с ограниченной ответственностью «Основа», Ртищевский район;

Котенко Галину Николаевну – кондитера закрытого акционерного общества «Кондитерская фабрика «Покровск», г.Энгельс;

Кравцева Евгения Викторовича – индивидуального предпринимателя, главу крестьянского (фермерского) хозяйства, Самойловский район;

Кузьмину Ирину Вадимовну – индивидуального предпринимателя, главу крестьянского (фермерского) хозяйства, Хвалынский район;

Малышева Игоря Валерьевича – генерального директора закрытого акционерного общества «Саратовский завод стройматериалов»;

Милютину Сергея Геннадьевича – механизатора закрытого акционерного общества «Новое», Энгельсский район;

Мурашан Лидию Павловну – начальника отдела экономики и маркетинга управления сельского хозяйства и перерабатывающей промышленности администрации Энгельсского муниципального района;

Назарову Любовь Юрьевну – ведущего специалиста отдела сельского хозяйства и продовольствия администрации Ртищевского муниципального района;

Пасечную Евгению Константиновну – главного технолога открытого акционерного общества «Энгельсский хлебокомбинат», г.Энгельс;

Плющева Игоря Владимировича – индивидуального предпринимателя, главу крестьянского (фермерского) хозяйства, р.п.Самойловка;

Рамаеву Зифу Шавкятовну – главного бухгалтера открытого акционерного общества «Черемшанское», г.Хвалынский;

Ряснянского Юрия Алексеевича – индивидуального предпринимателя, главу крестьянского (фермерского) хозяйства, Самойловский район;

Рогачева Виктора Николаевича – индивидуального предпринимателя, главу крестьянского (фермерского) хозяйства, Ртищевский район;

Слезкина Анатолия Васильевича – механизатора индивидуального предпринимателя, главы крестьянского (фермерского) хозяйства Лытцова Валерия Викторовича, Воскресенский район;

Чугуну Людмилу Петровну – консультанта отдела планирования, анализа и отчетности управления бюджетного учета и отчетности управления делами Правительства области;

за добросовестный труд и личный вклад в подготовку высококвалифицированных специалистов: работников федерального государственного бюджетного образовательного учреждения высшего профессионального образования «Саратовский государственный социально-экономический университет»:

Бакаеву Ольгу Юрьевну – заведующего кафедрой публичного права;

Барашова Николая Геннадиевича – профессора кафедры общей экономической теории;

Петрова Николая Ивановича – профессора кафедры философии и политологии.

2. Объявить Благодарность Губернатора Саратовской области за добросовестный труд и высокий профессионализм в работе:

Белавину Ивану Алексеевичу – индивидуальному предпринимателю, главе крестьянского (фермерского) хозяйства, Ртищевский район;

Евграфовой Нине Васильевне – инженеру-химику общества с ограниченной ответственностью «Маслосырбаза «Энгельсская», г.Энгельс;

Иванькову Александру Владимировичу – заведующему фермой сельскохозяйственного производственного кооператива «Преображенский», Самойловский район;

Парчинской Вере Александровне – главному бухгалтеру общества с ограниченной ответственностью «Еланский конный завод», Самойловский район;

Петрухину Игорю Викторовичу – главному инженеру общества с ограниченной ответственностью «Березовское», г.Энгельс;

Полужкову Сергею Николаевичу – индивидуальному предпринимателю, главе крестьянского (фермерского) хозяйства, г.Ртищево;

Прокофьеву Николаю Владимировичу – индивидуальному предпринимателю, главе крестьянского (фермерского) хозяйства, Ртищевский район;

Пятерникову Александру Николаевичу – трактористу общества с ограниченной ответственностью «Берёзовская нива», Духовницкий район;

Холодкову Алексею Владимировичу – главному агроному опытно-производственного хозяйства «ВолжНИИГиМ» – филиала федерального государственного научного учреждения «Волжский научно-исследовательский институт гидротехники и мелиорации»;

Чиркину Юрию Александровичу – механизатору федерального государственного унитарного предприятия «Красавское» Российской академии сельскохозяйственных наук, Самойловский район;

Щербакову Виктору Николаевичу – механизатору общества с ограниченной ответственностью «Воскресенское», Энгельский район;

Юняевой Раисе Халимовне – конфетчику закрытого акционерного общества «Кондитерская фабрика «Покровск», г.Энгельс;

работникам общества с ограниченной ответственностью «Комбинат детского питания», г.Саратов:

Жориной Татьяне Ивановне – начальнику санитарно-промышленной безопасности;

Митрофановой Людмиле Юрьевне – мастеру основного производства;

работникам сельскохозяйственного производственного кооператива сельскохозяйственной артели (колхоза) имени Калинина, Хвалынский район:

Медведевой Зое Ивановне – свинарке;

Павловскому Николаю Васильевичу – механизатору;

работникам государственного учреждения социального обслуживания «Социально-реабилитационный центр для несовершеннолетних «Забота»:

Постоноговой Ольге Анатольевне – специалисту по социальной работе;

Таракановой Татьяне Юрьевне – музыкальному руководителю;

Шаталиной Светлане Алексеевне – специалисту по социальной работе;

за достигнутые успехи в учебе и активную общественную деятельность:

студентам федерального государственного бюджетного образовательного учреждения высшего профессионального образования «Саратовский государственный социально-экономический университет»:

Ефремовой Алесе Андреевне – студентке 4-го курса факультета экономики и сервиса;

Козьярук Наталье Леонидовне – студентке 5-го курса учетно-экономического факультета;

Марко Наталье Сергеевне – студентке 5-го курса гуманитарного факультета;

Плотниковой Марине Владимировне – студентке 5-го курса финансово-кредитного факультета;

Фатьяновой Марии Дмитриевне – студентке 5-го курса факультета информатики и информационных технологий.

Губернатор области

П. Л. Ипатов

## ГУБЕРНАТОР САРАТОВСКОЙ ОБЛАСТИ РАСПОРЯЖЕНИЕ

от 8 ноября 2011 года №850-р

г. Саратов

### О мерах по введению дополнительных мест в дошкольных образовательных учреждениях в 2012 году

В целях реализации долгосрочной областной целевой программы «Развитие системы дошкольного образования Саратовской области» на 2012-2015 годы, утвержденной постановлением Правительства Саратовской области от 13 сентября 2011 года № 495-П, в связи с высокой очередностью в дошкольные образовательные учреждения, в целях решения вопросов по возвращению ранее перепрофилированных зданий дошкольных образовательных учреждений в действующую сеть:

1. Создать межведомственную комиссию по возвращению в действующую сеть дошкольных образовательных учреждений Саратовской области в составе согласно приложению № 1.

2. Принять к сведению сформированный реестр зданий, в которых ранее размещались дошкольные образовательные учреждения, согласно приложению № 2.

3. Межведомственной комиссии по возвращению в действующую сеть дошкольных образовательных учреждений:

во взаимодействии с территориальными органами федеральных органов государственной власти, расположенными в зданиях бывших детских дошкольных учреждений (по согласованию), подготовить предложения по переводу указанных органов в иные помещения;

совместно с главами администраций муниципальных образований области (по согласованию) до 23 ноября 2011 года рассмотреть возможность перевода федеральных и областных учреждений в иные здания.

4. Министерству образования области, министерству социального развития области, министерству строительства и жилищно-коммунального хозяйства области до 23 ноября 2011 года:

подготовить перечень готовых к возврату в действующую сеть дошкольных образовательных учреждений объектов, в которых находятся областные государственные учреждения;

определить объем средств, необходимых для ремонта и реконструкции указанных зданий для размещения дошкольных образовательных учреждений.

5. Министерству строительства и жилищно-коммунального хозяйства области до 16 ноября 2011 года рассчитать среднюю стоимость 1 места в дошкольном образовательном учреждении, вводимом в результате реконструкции.

6. Рекомендовать главам администраций Балаковского, Балашовского, Вольского, Калининского, Пугачевского, Энгельского муниципальных районов, муниципального образования «Город Саратов»:

создать муниципальные межведомственные комиссии по возвращению в действующую сеть дошкольных образовательных учреждений;

в срок до 21 ноября 2011 года представить в министерство образования области предложения по возвращению в действующую сеть зданий ранее закрытых и перепрофилированных дошкольных образовательных учреждений, в которых находятся муниципальные учреждения.

7. Комитету по управлению имуществом области, органам исполнительной власти области в срок до 28 ноября 2011 года подготовить предложения по перемещению государственных гражданских служащих области из помещений, в которых ранее находились детские сады.

8. Межведомственной комиссии в срок до 1 декабря 2011 года в соответствии с результатами работы подготовить предложения по перечню готовых к возврату в действующую сеть дошкольных образовательных учреждений объектов для вынесения на рассмотрение Саратовской областной Думы.

9. Контроль за исполнением настоящего распоряжения возложить на заместителя Председателя Правительства области Данилова А.Н.

Губернатор области

П. Л. Ипатов

Приложение № 1 к распоряжению  
Губернатора области от 8 ноября 2011 года № 850-р

**Состав  
межведомственной комиссии по возвращению в действующую сеть  
дошкольных образовательных учреждений Саратовской области**

Данилов А.Н. - заместитель Председателя Правительства области, председатель комиссии;  
Татарков Г.Н. - министр образования области, заместитель председателя комиссии.

Члены межведомственной комиссии:

Алешина М.В. - заместитель Председателя Саратовской областной Думы (по согласованию);  
Бовтунов А.В. - министр области – председатель комитета по управлению имуществом области;  
Каменева Е.В. - управляющий делами Правительства области;  
Колесникова И.В. - исполняющий обязанности заместителя главы администрации муниципального образования «Город Саратов» (по согласованию);  
Савицкий А.В. - исполняющий обязанности министра строительства и жилищно-коммунального хозяйства области;  
Тимофеев Н.Н. - председатель Саратовской областной организации профсоюза работников народного образования и науки (по согласованию);  
Фунтикова И.Л. - первый заместитель министра финансов области, начальник бюджетного управления;  
Чернышев В.В. - министр социального развития области;  
Хазов Г.В. - заместитель руководителя аппарата Губернатора области – начальник правового управления Правительства области.

Приложение № 2 к распоряжению  
Губернатора области от 8 ноября 2011 года № 850-р

**Реестр зданий,  
в которых ранее размещались дошкольные образовательные учреждения**

№ п/п	Наименование дошкольного учреждения	Адрес	Наименование организации, которая располагается в здании
<b>Балаковский район</b>			
1.	ДОУ № 51	Саратовская область, г.Балаково, ул.Рабочая, 43	Детский дом № 2
2.	ДОУ № 22	Саратовская область, г.Балаково, ул.Минская, 71	Психоневрологический диспансер
3.	ДОУ № 27	Саратовская область, г.Балаково, ул.Минская, 69	Психоневрологический диспансер
4.	ДОУ № 2	Саратовская область, г.Балаково, ул.Пролетарская, 76	Центр для лиц БМЖ
5.	ДОУ № 36	Саратовская область, г.Балаково, Набережная Леонова, 26б	Центр «Семья»
6.	ДОУ № 40	Саратовская область, г.Балаково, ул.Заречная, 2а	Приют «Забота»
7.	ДОУ № 35	Саратовская область, г.Балаково, Набережная 50 лет ВЛКСМ, 12	Филиал приюта
8.	ДОУ № 28	Саратовская область, г.Балаково, ул.Титова, 37а	Детский дом № 1 (ДОУ № 13 по программе)
9.	ДОУ № 14	Саратовская область, г.Балаково, ул.Титова, 15а	Центр дополнительного образования
10.	ДОУ № 47	Саратовская область, г.Балаково, пр.Героев, 15	Школа искусств (Управление культуры)
11.	ДОУ № 58	Саратовская область, г.Балаково, ул.30 лет Победы, 49а	Детская художественная школа (в программе)
12.	ДОУ № 48	Саратовская область, г.Балаково, ул.Комсомольская, 49а	ДЮСШ «Россия» + арендаторы

13.	ДОУ № 7	Саратовская область, г.Балаково, ул.Факел Социализма, 9б	Комитет образования
14.	ДОУ № 11	Саратовская область, г.Балаково, ул.Академика Жукова, 43	Детский реабилитационный центр
15.	ДОУ № 25	Саратовская область, г.Балаково, Набережная Леонова, 31а	Кожно-венерологический диспансер
16.	ДОУ № 26	Саратовская область, г.Балаково, ул.Минская, 65	Филиал детской поликлиники № 2
17.	ДОУ № 29	Саратовская область, г.Балаково, ул.Чапаева, 118а	Филиал городской больницы № 1
18.	ДОУ № 30	Саратовская область, г.Балаково, ул.Минская, 63а	Кожно-венерологический диспансер (аварийное здание)
19.	ДОУ № 9	Саратовская область, г.Балаково, ул.Пр.Горелова, 30	СГСЭУ - безвозмездное пользование
20.	ДОУ № 45	Саратовская область, г.Балаково, ул.30 лет Победы, 6а	СГСЭУ - безвозмездное пользование
21.	ДОУ № 32	Саратовская область, г.Балаково, ул.Волжская, 45	Комбинат благоустройства
22.	ДОУ № 3	Саратовская область, г.Балаково, ул.Коммунистическая, 119	Бюро по изучению конверсии
23.	ДОУ № 23	Саратовская область, г.Балаково, Набережная Леонова, 6	Призывной пункт
24.	ДОУ № 20	Саратовская область, г.Балаково, ул.Коммунистическая, 101	Пункт ОМОН
25.	ДОУ № 37	Саратовская область, г.Балаково, Саратовское шоссе, 19	Пункт ОВО
26.	ДОУ № 52	Саратовская область, г.Балаково, Наб.Леонова, 53	Безвозмездное пользование БРТ
27.	ДОУ № 43	Саратовская область, г.Балаково, ул.Пионерская, 1а	Частная собственность
28.	ДОУ № 46	Саратовская область, г.Балаково, ул.Свердлова, 58	Частная собственность
29.	ДОУ № 54	Саратовская область, г.Балаково, ул.Свердлова, 23	Частная собственность
30.	ДОУ № 1	Саратовская область, г.Балаково, ул.20 лет ВЛКСМ, 19	Частная собственность
31.	ДОУ № 42	Саратовская область, г.Балаково, ул.Трнавская, 7а	Городской архив
32.	ДОУ № 12	Саратовская область, г.Балаково, ул.Чапаева, 157	Частная собственность
33.	ДОУ № 13	Саратовская область, г.Балаково, ул.Академика Жукова, 46а	Частная собственность
34.	ДОУ № 63	Саратовская область, г.Балаково, ул.Бульвар Роз, 9	Частная собственность
35.	ДОУ № 19	Саратовская область, г.Балаково, ул.Минская, 9	Частная собственность
36.	ДОУ № 16	Саратовская область, г.Балаково, ул.Судостроительная, 12	Частная собственность
37.	ДОУ №17	Саратовская область, г.Балаково, ул.Менделеева, 11	Молодежный центр
38.	ДОУ № 18	Саратовская область, г.Балаково, ул.Комарова, 132а	Мировые судьи
<b>Балашовский район</b>			
1.	ДОУ «Аленушка»	Саратовская область, г.Балашов, ул.Космонавтов, 16а	Здание передано управлению здравоохранения под станцию переливания крови, а в дальнейшем под жилье работникам здравоохранения
2.	ДОУ «Березка»	Саратовская область, г.Балашов, территория мясокомбината	Здание принадлежит ТОО «Мясоконсервный комбинат» (отдано под квартиры)
3.	ДОУ «Дружба»	Саратовская область, г.Балашов, ул.Фестивальная, 9	Часть здания занимает филиал МОУ гимназии № 1 и 3 группы структурного подразделения реализующего программы дошкольного образования
4.	ДОУ «Золотая пчелка»	Саратовская область, г.Балашов, ул.Пролетарская, 46	Отдан под квартиры работникам образования
5.	ДОУ «Колобок»	Саратовская область, г.Балашов, пер.Поворинский, 9	Отдан под квартиры работникам образования
6.	ДОУ «Красная Шапочка»	Саратовская область, г.Балашов, ул.Луначарского, 66а	Отдан под квартиры работникам образования

7.	ДОУ «Незабудка»	Саратовская область, г.Балашов, ул.Урицкого, 104	Передано отделу соц. обеспечения района
8.	ДОУ «Подснежник»	Саратовская область, г.Балашов, ул.Советская, 114	Передано управлению здравоохранения под наркологический диспансер, сейчас здание находится в частной собственности
9.	ДОУ «Сказка»	Саратовская область, г.Балашов, ул.Советская, 128	Здание занимает станция техников
10.	Второй корпус здания МДОУ «Юбилейный»	Саратовская область, г.Балашов, ул.Луначарского, д.33а	Располагается ГОУ «специальная (коррекционная) общеобразовательная школа № 11 восьмого вида»
11.	ДОУ «Теремок»	Саратовская область, г.Балашов, ул.Энтузиастов, 16а	БКПТ передал здание под центр соцзащиты населения и приют «Возрождение»
12.	ДОУ «Флажок»	Саратовская область, г.Балашов, ул.Пугачевская, 321	Здание принадлежит мельзаводу № 7 (отдано под квартиры)
13.	ДОУ «Тополек»	Саратовская область, г.Балашов, ул.Привокзальная	Под СЭС Юго-Восточной железной дороги, а в дальнейшем в частную собственность
14.	ДОУ «Гвоздика»	Саратовская область, г.Балашов, ул.Ст.Разина, 3	Располагается ГУ социально трудовой реабилитации лиц без определенного места жительства
15.	ДОУ «Снежинка»	Саратовская область, г.Балашов, 3	Филиал станции техников
16.	ДОУ «Ветерок»	Саратовская область, г.Балашов, ул.Нефтяная, 43а	МОУ СОШ № 14 и центр «Семья»
17.	ДОУ «Василек»	Саратовская область, г.Балашов, ул.Володарского, 45	Здание разрушено
<b>Вольский район</b>			
1.	ДОУ № 29	Саратовская область, г.Вольск, ул.Горького д.5	Здание не используется, находится в аварийном состоянии
2.	ДОУ № 9	Саратовская область, г.Вольск, пос.Комсомолец	Здание не используется с 2008 года
3.	ДОУ № 18	Саратовская область, г.Вольск, пос.Новоселы	Начальная школа МОУ СОШ № 17 г.Вольска
4.	ДОУ № 84	Саратовская область, г.Вольск, ул.Школьная, д. 13	Реабилитационный центр «Волжанка» с приютом
5.	ДОУ № 20	Саратовская область, г.Вольск, ул.Здравоохранения д.41	Здание не используется
6.	ДОУ № 9	Саратовская область, г.Вольск, ул.Радужная д.2а	Филиал Центра дополнительного образования «Радуга»
<b>Калининский район</b>			
1.	Детский сад № 1	Саратовская область, г.Калининск, ул.30 лет ВЛКСМ, 15	Жилье
2.	Детский сад № 3	Саратовская область, г.Калининск, ул.Ленина, 219	ЦСОН
3.	Детский сад № 4	Саратовская область, г.Калининск, ул.Чапаева, 55	Жилье
4.	Детский сад № 5	Саратовская область, г.Калининск, ул.Заводская, 49	Жилье
5.	Детский сад № 9	Саратовская область, г.Калининск, ул.Чехова, 56	Жилье
6.	Детский сад с.Ахтуба Калининского района	Саратовская область, Калининский район, с.Ахтуба	Пустует
7.	Детский сад с.Монастырское Калининского района	Саратовская область, Калининский район, с.Монастырское	Жилье
8.	Детский сад с.Широкий Уступ Калининского района	Саратовская область, Калининский район, с.Широкий Уступ	Администрация села, медпункт
9.	Детский сад с.Кологреевка Калининского района	Саратовская область, Калининский район, с.Кологреевка	Школа
10.	Детский сад с.Большая Ольшанка Калининского района	Саратовская область, Калининский район, с.Большая Ольшанка	Разобран
11.	Детский сад с.Дубравное Калининского района	Саратовская область, Калининский район, с.Дубравное	Разобран
12.	Детский сад с.Малая Екатериновка Калининского района	Саратовская область, Калининский район, с.Малая Екатериновка	Разобран
13.	Детский сад с.Федоровка Калининского района	Саратовская область, Калининский район, с.Федоровка	Разобран
14.	Детский сад совхоза Калининский, Калининского района	Саратовская область, Калининский район, совхоз Калининский	Разобран

15.	Детский сад п.Ким Калининского района	Саратовская область, Калининский район, п.Ким	Разобран
16.	Детский сад с.Новая Ивановка Калининского района	Саратовская область, Калининский район, с.Новая Ивановка	ИП
17.	Детский сад с.Первомайское Калининского района	Саратовская область, Калининский район, с.Первомайское	Жилье
18.	Детский сад с.Салтыково Калининского района	Саратовская область, Калининский район, с.Салтыково	Разобран
19.	Детский сад с.Симоновка Калининского района	Саратовская область, Калининский район, с.Симоновка	Жилье
20.	Детский сад с.Анастасьино Калининского района	Саратовская область, Калининский район, с.Анастасьино	Почта
21.	Детский сад с.Шклово Калининского района	Саратовская область, Калининский район, с.Шклово	Разобран
22.	Детский сад с.Славновка Калининского района	Саратовская область, Калининский район, с.Славновка	Пустует
23.	Детский сад с.Радушинка Калининского района	Саратовская область, Калининский район, с.Радушинка	Разобран
24.	Детский сад с.Богатовка Калининского района	Саратовская область, Калининский район, с.Богатовка	Разобран
25.	Детский сад с.Петрозавадовка Калининского района	Саратовская область, Калининский район, с.Петрозавадовка	Колхозная столовая
26.	Детский сад с.Таловка Калининского района	Саратовская область, Калининский район, с.Таловка	Разобран
27.	Детский сад с.Михайловка Калининского района	Саратовская область, Калининский район, с.Михайловка	Разобран
28.	Детский сад с.Николаевка Калининского района	Саратовская область, Калининский район, с.Николаевка	Разобран
29.	Детский сад с.Казачка Калининского района	Саратовская область, Калининский район, с.Казачка	Дом престарелых
<b>Пугачевский район</b>			
1.	Детский сад № 5	Саратовская область, г.Пугачев, ул.Вольская, 4	ФБУ «Исправительная колония № 17 ГУФСИН России по Саратовской области» административное здание (штаб)
2.	Детский сад № 7	Саратовская область, г.Пугачев, ул.Кутякова, 25	На балансе управления образования, ветхое здание
3.	Детский сад № 9	Саратовская область, г.Пугачев, ул.Гоголя, 25/1	ГУ «Пугачевский центр социальной помощи семье и детям» «Семья» (решение Пугачевского районного совета от 22.08.06 №72)
4.	Детский сад № 10	Саратовская область, г.Пугачев, ул.Оренбургская, 213/3	ГУ ЦСОН - государственное учреждение центр социального обслуживания населения пугачевского района Саратовской области
5.	Детский сад № 11	Саратовская область, г.Пугачев, ул.Октябрьская, 10	Ветхое здание
6.	Детский сад № 13	Саратовская область, г.Пугачев, Бурплощадка	Здание снесено
7.	Детские ясли № 4	Саратовская область, г.Пугачев, ул.Коммунистическая, 35	Склад управления образования
8.	Детские ясли № 5	Саратовская область, г.Пугачев, ул.Ермощенко, 14	Здание снесено
9.	Николевский детский сад	Саратовская область, Пугачевский район, с.Николевка	Детский сад Балаковского района
10.	Мало-Таволожский детский сад	Саратовская область, Пугачевский район, с.Малая Таволожка	Под жилье
11.	Детский сад п.Янтарный	Саратовская область, Пугачевский район, п.Янтарный	Под жилье
12.	Детский сад пансионата «Пугачевский»	Саратовская область, Пугачевский район, Пансионат «Пугачевский»	Здание полуразрушенное, ветхое, пустует.
13.	Детский сад № 96 ст.Иргиз	Саратовская область, Пугачевский район, ст.Иргиз	Здание пустует
14.	Детский сад № 4	Саратовская область, г.Пугачев, ул.Рев.проспект, 250	Здание снесено
15.	Детский сад № 14 федерального бюджетного учреждения «Исправительная колония № 4 ГУФСИН России по Саратовской области»	Саратовская область, г.Пугачев, Карьер МВД	Административное здание ФБУ ИК-4

Энгельский район			
1.	Детские ясли .№ 2	Саратовская область, г.Энгельс, ул.Свердлова, 17	Здание сгорело
2.	ДОУ № 2	Саратовская область, г.Энгельс, ул.Брянская, 9	ГУ «Энгельский центр социального обслуживания населения»
3.	ДОУ № 4	Саратовская область, г.Энгельс, ул.Ленина, 13	Центр социального обслуживания населения
4.	Детские ясли № 4	Саратовская область, г.Энгельс, 1-й Микрорайон	Магазин
5.	Детские ясли № 6	Саратовская область, г.Энгельс, ул.148-й Черниговской дивизии	Квартира
6.	ДОУ № 7	Саратовская область, г.Энгельс, пл.Свободы, 48	Муниципальное учреждение «Общественный центр»
7.	ДОУ № 8	Саратовская область, г.Энгельс, ул.Пристанская, 86	Здание сгорело
8.	ДОУ № 9	Саратовская область, г.Энгельс, ул.Рабочая, 58	Центр медицинской профилактики управления здравоохранения
9.	ДОУ № 10	Саратовская область, г.Энгельс, пл.Свободы, 19	Библиотека
10.	Детские ясли № 12	Саратовская область, г.Энгельс, ул.Маяковского, 138	Разрушено
11.	ДОУ № 14	Саратовская область, г.Энгельс, ул.Пушкина, 113	Цех фабрики
12.	ДОУ № 18	Саратовская область, г.Энгельс, ул.Воронежская, 150	Заводская столовая
13.	ДОУ № 19	Саратовская область, г.Энгельс, ул.Луначарского, 40	Здание сгорело
14.	ДОУ № 20	Саратовская область, Энгельс-20, Мясокомбинат	«Приволжские электросети»
15.	ДОУ № 21	Саратовская область, г.Энгельс, ул.Хлебная база, 42	Православный храм
16.	ДОУ № 25	Саратовская область, г.Энгельс, пос.Мясокомбинат	Разрушено
17.	ДОУ № 27	Саратовская область, г.Энгельс, ул.Волоха, 75	«Энгельский центр социально-трудовой реабилитации для лиц без определенного места жительства»
18.	ДОУ № 28	Саратовская область, Энгельс-19	Начальная школа СОШ № 4, количество детей - 342
19.	ДОУ № 29	Саратовская область, г.Энгельс, ул.Горького, 7	Ресторан «Торнадо»
20.	ДОУ № 32	Саратовская область, г.Энгельс, ул.Пристанская, 120	ТОО «Пальма»
21.	ДОУ № 34	Саратовская область, г.Энгельс, ул.Лесокомбинатская	Наркологический центр
22.	ДОУ № 36	Саратовская область, г.Энгельс, ул.Трудовая, 12	Офис «Лада Паритет»
23.	ДОУ № 37	Саратовская область, г.Энгельс, ул.Одесская, 21	МУДО детей «Энгельсская станция детского и юношеского туризма и экскурсий (юных туристов), количество детей - 460
24.	ДОУ № 40	Саратовская область, г.Энгельс, пр.Строителей, 8	Музыкальная школа № 3, количество детей - 450
25.	ДОУ № 43	Саратовская область, г.Энгельс, ул.Ломоносова, 26	Технический офис
26.	ДОУ № 44	Саратовская область, г.Энгельс, ул.Одесская, 54	Снесено
27.	ДОУ № 46	Саратовская область, г.Энгельс, ул.Одесская, 64	Детская поликлиника № 2
28.	ДОУ № 49	Саратовская область, г.Энгельс, ул.Одесская, 41	ЖКО АО «Троллейбусный завод»
29.	ДОУ № 54	Саратовская область, г.Энгельс, ул.Одесская, 62	ЖКК Трест «Энгельсстрой»
30.	ДОУ № 56	Саратовская область, г.Энгельс, п.Энергетиков	Снесено
31.	ДОУ № 59, п.Новопушкинское	Саратовская область, Энгельский район, п.Новопушкинское	Разрушено
32.	ДОУ № 60	Саратовская область, г.Энгельс, ул.Ломоносова, 35а	Детский реабилитационный центр «Надежда», количество детей - 90

33.	ДОУ № 61	Саратовская область, г.Энгельс, ул.Ломоносова, 36	Аварийное состояние, не используется
34.	ДОУ № 64	Саратовская область, г.Энгельс, пр.Строителей, 21а	ЖКО АООТ завод «Металлоконструкций»
35.	ДОУ № 73, п.ВолжНИИГиМ	Саратовская область, Энгельсский район, п.ВолжНИИГиМ	Разрушено
36.	ДОУ № 80, п.Зеленый	Саратовская область, Энгельсский район, п.Зеленый	Учебный центр милиции
37.	ДОУ № 217	Саратовская область, Энгельс-19, квартал-2, 27	Квартиры
38.	ДОУ с.Межевое	Саратовская область, Энгельсский район, с.Межевое	Квартира
39.	ДОУ с.Прилужное	Саратовская область, Энгельсский район, с.Прилужное	Квартира
40.	ДОУ с.Шевченко	Саратовская область, Энгельсский район, с.Шевченко	Квартира
41.	ДОУ с.Красный Яр	Саратовская область, Энгельсский район, с.Красный Яр	Квартира
42.	ДОУ с.Осиновка	Саратовская область, Энгельсский район, с.Осиновка	Разрушено
43.	ДОУ с.Липовка	Саратовская область, Энгельсский район, с.Липовка	Участковая больница
44.	Ясли-сад п.Новопушкинское	Саратовская область, Энгельсский район, п.Новопушкинское	Квартиры
45.	ДОУ пос.Геофизиков	Саратовская область, Энгельсский район, пос.Геофизиков	Квартира
46.	ДОУ с.Усть-Караман	Саратовская область, Энгельсский район, с.Усть-Караман	Квартира
47.	ДОУ с.Голубьевка	Саратовская область, Энгельсский район, с.Голубьевка	Квартира
48.	ДОУ п.Взлетный	Саратовская область, Энгельсский район, п.Взлетный	Квартира
49.	ДОУ с.Кирово	Саратовская область, Энгельсский район, с.Кирово	Разрушено
50.	ДОУ п.Прибрежный	Саратовская область, Энгельсский район, п.Прибрежный	Квартира
51.	ДОУ с.Красноармейское	Саратовская область, Энгельсский район, с.Красноармейское	Начальная школа, количество детей - 37
52.	ДОУ с.Старицкое	Саратовская область, Энгельсский район, с.Старицкое	Школьная столовая
53.	ДОУ с.Березовка	Саратовская область, Энгельсский район, с.Березовка	Начальная школа
54.	ДОУ с.Степное	Саратовская область, Энгельсский район, с.Степное	Начальная школа
<b>г.Саратов, Волжский район</b>			
1.	Детский сад № 123	ул.Загорная, 3а	МУП «Станция скорой помощи»
2.	Детский сад № 43	ул.Загорная, 13	Пенсионный фонд
3.	Детский сад № 111	ул.Б.Горная, 164	Возвращен под ДОУ в 2008 году
4.	Детский сад № 89	ул.Московская, 64	Лицей № 4
5.	Детский сад № 34	ул.Волжская, 32	Управление делами Правительства области
6.	Детский сад № 224	ул.Загорная, 3а	Психоневрологический диспансер
7.	Детский сад № 88	ул.Лермонтова, 25/1	Школа «Антре»
8.	Детский сад № 87	ул.Северная, 3	Детский дом № 1
9.	Детский сад № 46	ул.Мичурина, 141	Научно-производственный центр
10.	Детский сад № 3	ул.Челюскинцев, 45	Тех. база РЖД
11.	Детский сад № 55	ул.Некрасова, 15	Волжский районный суд судебных приставов
12.	Детский сад № 67	ул.В.Южина, 4	Начальные классы татарской гимназии
13.	Детский сад № 243	ул.Соборная, 57/69	Планируется к возврату в 2011 году
14.	Детский сад № 268	ул.Федоровская, 3	7-я гимназия
<b>г.Саратов, Заводской район</b>			
1.	Детский сад № 76	ул.Б.Динамовская	Общество инвалидов «Вера»
2.	Детский сад № 82	пр.Энтузиастов, 3	Концерн «Экип» САЗ
3.	Детский сад № 70	ул.Пензенская, 32	Торговый дом «Пензенский»

4.	Детский сад № 4	пр.Энтузиастов, 28	ММУ «Детская поликлиника №8»
5.	Детский сад № 10	ул.Пономарева, 13	Центр временного содержания несовершеннолетних правонарушителей
6.	Детский сад № 130	2-й Кавказский тупик, 9а	Планируется к возврату в 2012 году
7.	Детский сад № 85	пр.Энтузиастов, 26	Жилье «САЗ»
8.	Детский сад № 195	ул.Миллеровская, 30	Жилье ТСЖ «Сказка»
9.	Детский сад № 59	ул.Пензенский пер., 2	Жилье
10.	Детский сад № 136	ул.Огородная, 193б	МУ ДЭЗ
11.	Детский сад № 139	ул.Огородная, 193а	Общественная организация многодетных семей Заводского района (семья)
12.	Детский сад № 167	2-й Кавказский тупик, 7а	Центр социального обслуживания населения
13.	Детский сад № 159	пл.Орджоникидзе, 2г	Офис САЗ
14.	Детский сад № 227	пр.Энтузиастов, 55	ММУ «Детская поликлиника № 8»
15.	Детский сад № 273	ул.Пензенская, 25а	Снесен
16.	Детский сад № 141	ул.Кавказский тупик, 3	Жилье
17.	Детский сад № 45	ул.Новокрекингская, 18	Центр социальной реабилитации несовершеннолетних детей
18.	Детский сад № 68	ул.Киевская, 14	Заводской центр занятости населения
19.	Детский сад № 156	ул.Азина	жилье
20.	Детский сад № 127	ул.Южнозеленая, 13	Планируется к возврату в 2012 году
21.	Детский сад № 120	ул.Азина, 28	Филиал детского приюта «Возвращение»
22.	Детский сад № 89	ул.Азина, 51в	МУ ДО «ДСЮШ № 5»
23.	Детский сад № 137	ул.Азина, 42	жилье
24.	Детский сад № 153	ул.Заречная, 27	Жилой дом
25.	Детский сад № 140	ул.Пономарева, 10/15	МУ ДОД «Центр внешкольной работы»
26.	Детский сад № 231	пр.Энтузиастов, 88	снесен
27.	Детский сад № 155	ул.Крымская, 20	Лаборатория ЦГСЭН
28.	Детский сад № 150	ул.Крымская, 11	Торговые павильоны
29.	Детский сад № 247	ул.Верхняя, 26	Стоматологическая клиника
30.	Детский сад № 6	1-й Увекский пр., 57	РЖД
31.	Детский сад № 62	ул.Огородная, 166	ДОУ № 147
32.	Детский сад № 21	1-я Пионерская, 7	снесен
33.	Детский сад № 8	Ново-Астраханское шоссе, 57	жилье
34.	Детский сад № 147	2-й пр.Энергетиков, 9	жилье
35.	Детский сад № 62	ул.Огородная, 171	Жилье ПЖД
36.	Детский сад № 5	ст.Князевка, Князевский пр, 6	Жилье РЖД
37.	Детский сад № 244	ул.Миллеровская, 70	Гостиница для переселенцев
38.	Детский сад № 79	ул.Орджоникидзе, 11	Ресторан «Глобус»
39.	Детский сад № 39	ул.Заречная, 27	Жилье
40.	Детский сад № 252	4-я Нагорная, 21а	Филиал поликлиники № 5
41.	Детский сад № 38	Увекский тупик, 1	Планируется к возврату в 2012 году
42.	Детский сад № 59	2-й пр.Энергетиков	Подростковый клуб
43.	Детский сад № 63	ул.Барнаульская, 4	Служба судебных приставов
44.	Детский сад № 174	ул.Барнаульский тупик, 10	Возвращен в сеть ДОУ в 2009 году
45.	Детский сад № 12	ул.Киевская, 1	Лаборатория ГО и ЧС
46.	Детский сад № 129	ул.Миллеровская, 59	Жилье
47.	Детский сад № 32	пр.Энтузиастов, 18а	Торговый центр «Айсберг»
48.	Детский сад № 91	ул.Азина, 38а	Жилье
49.	Детский сад № 28	ул.Огородная, 14	Жилье
50.	Детский сад № 20	ул.Чернышевского, 2	Церковь
<b>г.Саратов, Кировский район</b>			
1.	Детский сад № 98	ул.Танкистов, 80а	Медсанчасть (пустует)
2.	Детский сад № 122	ул.Аплейная, 14	пустует
3.	Детский сад № 47	ул.Аткарская, 51	ФГУ «ГБ МСЭ по Саратовской области»
4.	Детский сад № 92	ул.Б.Садовая, 224а	ЛГН
5.	Детский сад № 245	ул.Зенитная, 14а	Центр помощи женщинам, семье и детям
6.	Детский сад № 16	ул.Навашина, 4	снесено
7.	Детский сад № 135	ул.Жуковского, 8а	Отдел «Корпус» продано

8.	Детский сад № 144	ул.Мельничная, 69	Областной центр по профилактике и борьбе со СПИДом
9.	Детский сад № 43	СХИ, секция, 1	Складские помещения «Корпус»
10.	Детский сад № 48	ул.Б.Горная, 252	Магазин «Пятерочка»
11.	Детский сад № 60	ул.Б.Садовая, 237	УВД Саратовского района
12.	Детский сад № 146	ул.Мурманский пр., 3	ММУ «Городской противотуберкулезный диспансер»
13.	Детский сад № 57	ул.Университетская, 87	Наркологический кабинет Кировского района
14.	Детский сад № 51	СХИ, секция 4	Складские помещения «Корпус»
15.	Детский сад № 215	1-й Магнитный пр., 4а	Воинская часть
16.	Детский сад № 37	ул.Кутякова, 64	ТОО «Школьник»
17.	Детский сад № 73	2-й Магнитный пр., 44а	Социально-реабилитационный центр «Маленькая страна»
18.	Детский сад № 192	ул.Осипова, 16а	Областной военкомат
<b>г.Саратов, Ленинский район</b>			
1.	Детский сад № 155	ул.Тархова, 196	Спортшкола ДЮСШ № 15
2.	Детский сад № 90	ул.Техническая, 10а	Жилье «Жиркомбинат»
3.	Детский сад № 182	Панфиловский пр.	ГУ «Социальный приют «Доверие»
4.	Детский сад № 229	ул.Гвардейская, 1	Военкомат
5.	Детский сад № 143	ул.Одесская, 3а	Прокуратура Саратовской области Ленинского района
6.	Детский сад № 86	ул.Гвардейская, 14	МОУ ДОД «Детская музыкальная школа № 17», МУ ДОД «Специализированная детско-юношеская школа олимпийского резерва № 3»
7.	Детский сад № 255	ул.Благодарова, 7а	Суд
8.	Детский сад № 181	1-я Гуселка	Разрушен
9.	Детский сад № 133	ул.Уфимцева, 8а	Мировые судьи, муниципальная часть здания возвращена под ДООУ в 2009 году
10.	Детский сад «Латухинский»	пос.Латухино	Открыта начальная школа - детский сад в 2008 году
11.	Детский сад № 69	Пр. Строителей, 17а	МБЛ
12.	Детский сад № 201	2-я Прокатная, 13а	Планируется возврат под ДООУ в 2012 году
13.	Детский сад № 241	ул.Л.Кумача, 88а	Архив МУ «Транспортное управление № 7» г.Саратова
14.	Детский сад № 183	ул.Батавина	Дом творчества Ленинского района
15.	Детский сад № 105	1-й Студейный пр., 41	Коммерческая фирма «Мальва»
16.	Детский сад № 203	ул.Измайлова, 10а	жилье
17.	Детский сад № 33	ул.Одесская, 22	частная
18.	Детский сад № 208	ул.Лунная, 27а	разрушено
19.	Детский сад № 74	ул.Зои Космодемьянской, 6	разрушено
20.	Детский сад № 113	ул.Гвардейская, 13	Снесено
21.	Детский сад № 119	Деловой пр., 12	федеральная
22.	Детский сад № 75	Деловой туп., 5	ОАО «Волгапромонтаж»
23.	Детский сад № 134	ул.Тверская, 40а	Торговый техникум
24.	Детский сад № 204	пр. Строителей, 78	Синичкин В.П.выкуплен
25.	Детский сад № 210	2-й Московский пр., 2б	Экологическая лаборатория
26.	Детский сад № 107	2-я Прокатная, 6	Служба безопасности
27.	Детский сад № 164	ул.Саперная, 16	Медицинский центр
28.	Детский сад № 99	ул.Гвардейская, 22а	Жилье
29.	Детский сад № 260	ул.Гвардейская, 6	Воинская
30.	Детский сад № 52	ул.Международная, 7а	Ком. фирма
31.	Детский сад № 87	ул.Бульварная, 8а	Разрушено
32.	Детский сад № 103	пр. 50 лет Октября, 81	ЗАО НПК «Геопроект»
<b>г.Саратов, Октябрьский район</b>			
1.	Детский сад № 80	ул.Чернышевского, 65	Управление УФС налоговой полиции Российской Федерации по Саратовской области
2.	Детский сад № 6	ул.Чернышевского, 71	Возвращено под ДООУ в 2008 году
3.	Детский сад № 94	ул.2-я Садовая, 106	Центр социального обслуживания населения Октябрьского района

4.	Детский сад № 149	ул.Весенний пр., 2	Снесено
5.	Детский сад № 269	1-й Детский пр., 6	СОШ № 82 начальные классы
6.	Детский сад № 57	ул.Шелковичная, 25	ДОУ № 23
7.	Детский сад № 34	Мирный пер., 2	Передано комитету по имуществу г.Саратова
8.	Детский сад № 2	Весенний пер., 4	Возвращено под ДОУ в 2009 году
9.	Детский сад № 12	ул.Провиантская, 8	ММУ «Городская станция медицинской помощи»
<b>г.Саратов, Фрунзенский район</b>			
1.	Детский сад № 200	ул.Железнодорожная, 74	ФТЛ
2.	Детский сад № 45	ул.Вавилова, 9/117	Пиццерия
3.	Детский сад № 61	ул.Рабочая, 165	Снесен
4.	Детский сад № 197	ул.Шелковичная, 178	ЦД и ЮТ, парусная школа
5.	Детский сад № 124	ул.Шелковичная, 177	Морг
6.	Детский сад № 58	ул.Пугачевская, 78	Центр планирования семьи
7.	Детский сад № 109	ул.Вавилова, 36	ЛГН
8.	Детский сад № 32	ул.Астраханская, 79	ДЮЦ
9.	Детский сад № 23	ул.Шелковичная, 84/86	Коммерческая фирма
10.	Детский сад № 212	ул.Шелковичная, 181	Пустует, планируется приобретение под ДОУ в 2012 году
11.	Детский сад № 108	ул.Рабочая, 146	Офисные помещения РЖД

## ГУБЕРНАТОР САРАТОВСКОЙ ОБЛАСТИ

### РАСПОРЯЖЕНИЕ

от 9 ноября 2011 года № 852-р

г. Саратов

#### **О вручении переходящих призов Губернатора Саратовской области**

За высокие показатели в сфере сельскохозяйственного производства, мелиорации и обустройства села вручить переходящие призы Губернатора Саратовской области:

- |                       |   |
|-----------------------|---|
| «Золотой колос»       | - Балашовскому муниципальному району;   |
| «Золотой колос»       | - Краснокутскому муниципальному району;   |
| «Золотой початок»     | - индивидуальному предпринимателю Кулагину Василию Петровичу, Балаковский муниципальный район;                                    |
| «Солнечный цветок»    | - сельскохозяйственному производственному кооперативу «Индустриальный», Екатериновский муниципальный район;                       |
| «Свекловод»           | - крестьянскому (фермерскому) хозяйству «Агрос», Ртищевский муниципальный район;  |
| «Мраморное мясо»      | - фермерскому хозяйству «Восток», Новоузенский муниципальный район;   |
| «Бекон»               | - обществу с ограниченной ответственностью «Свинокомплекс «Хвалынский», Хвалынский муниципальный район;                           |
| «Высокий надой»       | - закрытому акционерному обществу «Племенной завод «Трудовой», Марковский муниципальный район;                                    |
| «Золотой кросс»       | - открытому акционерному обществу «Симоновская птицефабрика», Калининский муниципальный район;                                    |
| «Бройлер»             | - открытому акционерному обществу «Птицефабрика «Михайловская», Татищевский муниципальный район;                                  |
| «Золотое руно»        | - закрытому акционерному обществу «Красный партизан», Новоузенский муниципальный район;   |
| «Мелиоратор Поволжья» | - Приволжскому филиалу федерального государственного учреждения «Управление «Саратовмелиоводхоз», Марковский муниципальный район; |
| «Золотой амбар»       | - открытому акционерному обществу «Пугачевский элеватор», Пугачевский муниципальный район;  |
| «Пищевик»             | - индивидуальному предпринимателю Верхову Сергею Николаевичу, Базарно-Карабулакский муниципальный район;                          |
| «Сельский строитель»  | - закрытому акционерному обществу «Волгоуралстрой», Новоузенский муниципальный район.   |

Губернатор области

П.Л. Ипатов

## ГУБЕРНАТОР САРАТОВСКОЙ ОБЛАСТИ

## РАСПОРЯЖЕНИЕ

от 10 ноября 2011 года №854-р

г. Саратов

**О награждении Почетным знаком Губернатора Саратовской области «За достойное воспитание детей»**

Наградить Почетным знаком Губернатора Саратовской области «За достойное воспитание детей» за особые заслуги в воспитании детей и большой вклад в развитие и укрепление лучших семейных традиций:

из числа матерей, отцов (в том числе усыновителей), опекунов (попечителей), воспитателей приемных семей:

Горбуну Аллу Владимировну – воспитателя государственного образовательного учреждения для детей-сирот и детей, оставшихся без попечения родителей «Детский дом № 2», опекуна, г.Саратов;

Исмаилову Наталью Ивановну – медицинскую сестру диетическую муниципального учреждения здравоохранения «Ртищевская центральная районная больница», г.Ртищево;

Киришеву Танзилю Мулдагалиевну – пенсионерку, многодетную мать, Ртищевский район;

Мясникова Андрея Юрьевича – учителя физической культуры муниципального общеобразовательного учреждения «Средняя общеобразовательная школа № 27 с углубленным изучением отдельных предметов», многодетного отца, г.Балаково;

Рязанцеву Лилию Владимировну – домохозяйку, многодетную мать, г.Саратов;

Сайгину Ирину Анатольевну – консультанта отдела наград управления кадровой политики и государственной службы Правительства области, многодетную мать;

Трофимову Валентину Ивановну – пенсионерку, многодетную мать, Новоузенский район;

Хованскую Людмилу Александровну – учителя математики муниципального общеобразовательного учреждения «Средняя общеобразовательная школа п.Знаменский Ивантеевского района Саратовской области», многодетную мать;

Чадаеву Оксану Викторовну – начальника территориального отдела № 19 Управления Федерального казначейства по Саратовской области, многодетную мать, Лысогорский район;

Ядуллаеву Инну Анатольевну – домохозяйку, многодетную мать, г.Саратов;

из числа сотрудников учреждений социальной сферы:

Евтушенко Лилию Сергеевну – учителя изобразительного искусства и технологии муниципального общеобразовательного учреждения «Средняя общеобразовательная школа с.Малая Екатериновка Калининского района Саратовской области»;

Захарову Ольгу Геннадьевну – учителя русского языка и литературы муниципального общеобразовательного учреждения «Средняя общеобразовательная школа № 8 г.Петровска Саратовской области»;

Кардашову Татьяну Ивановну – заведующую отделением реабилитации несовершеннолетних с ограниченными физическими и умственными возможностями государственного учреждения «Балашовский центр социальной помощи семье и детям «Семья», г.Балашов;

Королёву Светлану Юрьевну – учителя начальных классов муниципального образовательного учреждения для детей дошкольного и младшего школьного возраста «Начальная школа – детский сад № 5 г.Пугачева Саратовской области»;

Кузнецову Веру Анатольевну – учителя физической культуры муниципального общеобразовательного учреждения «Средняя общеобразовательная школа № 9 города Аткарска Саратовской области»;

Курайсову Клару Шамратовну – директора государственного образовательного учреждения для детей-сирот и детей, оставшихся без попечения родителей – «Детский дом» п.Орошаемый Дергачевского района;

Серякину Анну Викторовну – педагога-психолога муниципального общеобразовательного учреждения «Средняя общеобразовательная школа № 15 с углубленным изучением отдельных предметов», г.Энгельс;

Сидорову Нину Ивановну – учителя английского языка муниципального общеобразовательного учреждения «Средняя общеобразовательная школа № 2 г.Аркадака Саратовской области»;

Чурсаеву Татьяну Владимировну – балетмейстера муниципального учреждения культуры «Турковский районный Дом культуры»;

Шмакова Юрия Александровича – учителя химии муниципального автономного общеобразовательного учреждения «Лицей № 3 им. А.С. Пушкина Октябрьского района г.Саратова».

Губернатор области

П. Л. Ипатов

## ГУБЕРНАТОР САРАТОВСКОЙ ОБЛАСТИ

## РАСПОРЯЖЕНИЕ

от 15 ноября 2011 года №865-р

г. Саратов

**О награждении Почетной грамотой Губернатора Саратовской области и об объявлении Благодарности Губернатора Саратовской области**

1. Наградить Почетной грамотой Губернатора Саратовской области за добросовестный труд и высокий профессионализм в работе:

Дулелина Юрия Анатольевича – первого заместителя генерального директора открытого акционерного общества «Научно-производственное предприятие «Контакт», г.Саратов;

Ивлиева Александра Михайловича – механизатора сельскохозяйственной артели «Лунино», Турковский район;

Колесниченко Веру Андреевну – фельдшера муниципального учреждения здравоохранения «Станция скорой медицинской помощи», г.Энгельс;

Леонтьеву Светлану Валерьевну – директора государственного образовательного учреждения дополнительного образования детей «Областной центр дополнительного образования для детей «Поиск»;

Мущерову Людмилу Витальевну – директора государственного учреждения «Комплексный центр социального обслуживания населения Красноармейского района»;

Сергееву Галину Павловну – медицинскую сестру хирургического кабинета лечебно-диагностического отделения государственного учреждения здравоохранения «Саратовская областная психиатрическая больница Святой Софии»;

Хабибуллина Ришата Рауфовича – скотника индивидуального предпринимателя, главы крестьянского (фермерского) хозяйства Мусьякаева Рустама Алимжановича, Балаковский район;

Харитонову Александру Васильевича – водителя сельскохозяйственной артели «Карай», Турковский район;

Шумейко Наталью Семеновну – старшего тренера-преподавателя государственного образовательного учреждения дополнительного образования детей «Саратовская областная детско-юношеская спортивная школа»;

работников общества с ограниченной ответственностью Завод электроагрегатного машиностроения «СЭПО-ЗЭМ» акционерного общества «Саратовское электроагрегатное производственное объединение», г.Саратов:

Алаторцева Сергея Александровича – начальника цеха сборки домашних холодильников и морозильников;

Писаренко Сергея Виленовича – заместителя начальника отдела – заместителя главного конструктора;

Ястребкова Олега Анатольевича – начальника сборочного цеха;

работников закрытого акционерного общества «Саратовское предприятие промышленной электроники и энергетики», г.Саратов:

Белоголовцева Александра Михайловича – главного метролога;

Бубнову Елену Федоровну – начальника производства тугоплавких металлов;

Ванекотову Валентину Ивановну – заместителя начальника технического отдела производства тугоплавких металлов;

Гуляеву Нину Алексеевну – волочильщика проволоки 3-го разряда бригады волочения производственного участка № 2 производства тугоплавких металлов;

Дегтярева Петра Ильича – электромонтера по ремонту и обслуживанию электрооборудования 6-го разряда – бригадира бригады по обслуживанию и ремонту электрохозяйства и оборудования службы энергетика производства тугоплавких металлов;

Хореву Татьяну Викторовну – волочильщика проволоки 3-го разряда бригады волочения производственного участка № 2 производства тугоплавких металлов;

Шуршилова Виталия Васильевича – директора по внутреннему сервису;

работников муниципального учреждения Балаковского муниципального района Саратовской области «МУНИЦИПАЛ»:

Авдонины Сергея Михайловича – начальника отдела транспортного обеспечения;

Самсонова Игоря Геннадьевича – водителя отдела транспортного обеспечения;

работников общества с ограниченной ответственностью «Кривоярское», Ровенский район:

Зеленского Александра Анатольевича – тракториста;

Пронина Сергея Алексеевича – тракториста;

Юсупова Геннадия Хамитовича – механизатора;

работников сельскохозяйственного производственного кооператива «Дружба», Ровенский район:

Чугунова Николая Михайловича – слесаря кормодобывающей бригады;

Шаку Нурмухана – газосварщика;

работников государственного учреждения социального обслуживания «Социально-реабилитационный центр для несовершеннолетних «Забота»:

Погодину Татьяну Степановну – заместителя директора по административно-хозяйственной части;

Федченко Татьяну Павловну – специалиста по социальной работе;

государственных гражданских служащих Управления Федеральной службы судебных приставов по Саратовской области:

Скотникова Александра Павловича – судебного пристава-исполнителя Балтайского районного отдела судебных приставов;

Солоновича Александра Николаевича – судебного пристава по обеспечению установленного порядка деятельности судов Энгельсского районного отдела судебных приставов;

за многолетнюю и плодотворную деятельность в области изобразительного искусства:

Маскаева Павла Александровича – председателя правления Саратовского областного отделения Всероссийской творческой общественной организации «Союз художников России»;

за многолетнюю плодотворную деятельность и большой личный вклад в организацию подготовки кадров для государственной и муниципальной службы:

работников Поволжского института им.П.А.Столыпина – филиала федерального государственного бюджетного образовательного учреждения высшего профессионального образования «Российская академия народного хозяйства и государственной службы при Президенте Российской Федерации»:

Лосеву Ольгу Александровну – старшего лаборанта факультета второго высшего профессионального образования;

Сергеева Сергея Геннадьевича – ведущего специалиста научно-организационного отдела;

Торбееву Галину Васильевну – специалиста управления кадров;

Яковлеву Татьяну Петровну – специалиста;

за безупречную службу и большой личный вклад в обеспечение безопасности Российской Федерации:

сотрудников Управления Федеральной службы безопасности Российской Федерации по Саратовской области:

Герасимова Алексея Николаевича – оперуполномоченного, капитана;

Романцова Сергея Николаевича – заместителя начальника отделения, майора.

2. Объявить Благодарность Губернатора Саратовской области за добросовестный труд и высокий профессионализм в работе:

Архипову Александру Викторовичу – механизатору сельскохозяйственной артели «Лунино», Турковский район;

Болдову Олегу Юрьевичу – главному инженеру индивидуального предпринимателя, главы крестьянского (фермерского) хозяйства Терешкиной Алевтины Алексеевны, Романовский район;

Ермолаевой Нине Федоровне – директору государственного учреждения социального обслуживания «Социально-реабилитационный центр для несовершеннолетних «Забота»;

Кодоле Анатолию Викторовичу – механизатору индивидуального предпринимателя, главы крестьянского (фермерского) хозяйства Васильева Николая Михайловича, Балаковский район;

Музалевскому Михаилу Васильевичу – начальнику управления образования администрации Пугачевского муниципального района;

Проскурину Владимиру Афанасьевичу – главному агроному закрытого акционерного общества агрофирма «Волга», Марковский район;

Соловьеву Сергею Анатольевичу – механизатору общества с ограниченной ответственностью «Рязанка», Турковский район;

работникам закрытого акционерного общества «Саратовское предприятие промышленной электроники и энергетики», г.Саратов:

Великанову Сергею Петровичу – аппаратчику электролиза – старшему смены водородно-кислородной станции производства тугоплавких металлов;

Кочетковой Анне Николаевне – главному бухгалтеру;

Курдутову Петру Егоровичу – прокатчику горячего металла 3-го разряда бригады проката производственного участка № 1 производства тугоплавких металлов;

Смирновой Марии Николаевне – начальнику производства – заместителю директора электронного производства;

работникам общества с ограниченной ответственностью «Аграрий», г.Саратов:

Воробьеву Станиславу Ивановичу – главному агроному;

Радину Виктору Александровичу – механизатору;

за активную общественную деятельность по патриотическому воспитанию молодежи:

Рягузовой Маргарите Петровне – члену президиума Саратовской областной организации Всероссийской общественной организации ветеранов (пенсионеров) войны, труда, Вооруженных Сил и правоохранительных органов;

за многолетнюю плодотворную деятельность и большой личный вклад в организацию подготовки кадров для государственной и муниципальной службы:

работникам Поволжского института им.П.А.Столыпина – филиала федерального государственного бюджетного образовательного учреждения высшего профессионального образования «Российская академия народного хозяйства и государственной службы при Президенте Российской Федерации»:

Ивановой Татьяне Павловне - начальнику издательского центра;

Преснякову Михаилу Вячеславовичу – профессору кафедры служебного и трудового права;

Саксельцевой Людмиле Яковлевне – профессору кафедры социологии, социальной политики и регионоведения;

Частовой Татьяне Ивановне – библиотекарю.

**Губернатор области**

**П. Л. Ипатов**

# РАЗДЕЛ ПЯТЫЙ

## ПРАВИТЕЛЬСТВО САРАТОВСКОЙ ОБЛАСТИ РАСПОРЯЖЕНИЕ

от 3 ноября 2011 года № 326-Пр

г. Саратов

### О создании государственного автономного учреждения

В соответствии с Федеральным законом «Об автономных учреждениях», в целях совершенствования системы социального обслуживания населения области:

1. Создать государственное автономное учреждение Саратовской области «Адоевщинский психоневрологический интернат» путем изменения типа существующего государственного учреждения.

2. Наделить министерство социального развития области полномочиями учредителя создаваемого государственного автономного учреждения Саратовской области «Адоевщинский психоневрологический интернат» и возложить на него ответственность за проведение мероприятий по созданию учреждения.

3. Министерству социального развития области до 1 января 2012 года внести в установленном порядке соответствующие изменения в учредительные документы существующего государственного учреждения.

4. Комитету по управлению имуществом области закрепить за вновь создаваемым государственным автономным учреждением недвижимое и особо ценное движимое имущество согласно приложению к настоящему распоряжению, а также иное имущество, принадлежащее государственному учреждению «Адоевщинский психоневрологический интернат».

5. Контроль за исполнением настоящего распоряжения возложить на заместителя Председателя Правительства области Данилова А.Н.

Губернатор области

П.Л. Ипатов

Приложение к распоряжению  
Правительства области от 3 ноября 2011 года № 326-Пр

#### Перечень объектов недвижимого имущества, закрепляемого за государственным автономным учреждением Саратовской области «Адоевщинский психоневрологический интернат»

№ п/п	Инвентарный номер	Наименование объекта	Кол-во	Балансовая стоимость (рублей)
1.	1101010014	Однокомнатная квартира, назначение – жилое, общая площадь 51,6 кв. м, этаж – 1, адрес объекта: Саратовская область, Базарно-Карабулакский район, с.Адоевщина, ул.Рабочая, д.36, кв.2	1	168821,42
2.	1101010009	Здание – корпус № 1 с холодной пристройкой (литер в), инвентарный номер 63:206:002:000080980, литер Вв, назначение – жилое, общая площадь 336,3 кв. м, этажность – 1, адрес объекта: Саратовская область, Базарно-Карабулакский район, с.Адоевщина, ул.Рабочая, д.21, корп.2	1	877585,72
3.	1101010010	Здание – корпус № 2 с холодной пристройкой (литер о) инвентарный номер 63:206:002:000080980, литер Оо, назначение – жилое, общая площадь 183,1 кв. м, этажность – 1, адрес объекта: Саратовская область, Базарно-Карабулакский район, с.Адоевщина, ул.Рабочая, д.21, корп.11	1	772771,68
4.	1101010012	Здание – корпус № 3, инвентарный номер 63:206:002:000080980, литер К, назначение – жилое, общая площадь 525,1 кв. м, этажность – 1, адрес объекта: Саратовская область, Базарно-Карабулакский район, с.Адоевщина, ул.Рабочая, д.21, корп.8	1	591771,62
5.	1101010011	Здание – корпус № 4 с четырьмя холодными пристройками (литер б.б1.б2.б3), инвентарный номер 63:206:002:000080980, литер Ббб1б2б3, назначение – жилое, общая площадь 804,6 кв. м, этажность – 1, адрес объекта: Саратовская область, Базарно-Карабулакский район, с.Адоевщина, ул.Рабочая, д.21, корп.1	1	2960311,70
6.	1101010176	Здание – склад хозяйственный с холодной пристройкой (литер и), инвентарный номер 63:206:002:000080980, литер Ии, назначение – нежилое, общая площадь 114,3 кв. м, этажность – 1, подземная этажность – 1, адрес объекта: Саратовская область, Базарно-Карабулакский район, с.Адоевщина, ул.Рабочая, д.21, корп.7	1	189832,26
7.	1101010166	Сооружение – крытый навес, инвентарный номер 63:206:002:000080980, литер У, назначение – нежилое, общая площадь 415,6 кв. м, этажность – 1, адрес объекта: Саратовская область, Базарно-Карабулакский район, с.Адоевщина, ул.Рабочая, д.21, корп.15	1	90391,80
8.	1101010178	Здание – склад, инвентарный номер 63:206:002:000080980, литер Т, назначение – нежилое, общая площадь 152,2 кв. м, этажность – 1, адрес объекта: Саратовская область, Базарно-Карабулакский район, с.Адоевщина, ул.Рабочая, д.21, корп.14	1	194498,00
9.	1101010179	Здание – телятник, инвентарный номер 63:206:002:000080980, литер Ч, назначение – нежилое, общая площадь 136,8 кв. м, этажность – 1, адрес объекта: Саратовская область, Базарно-Карабулакский район, с.Адоевщина, ул.Рабочая, д.21, корп.19	1	130308,92

10.	1101010162	Здание – склад под ГСМ, инвентарный номер 63:206:002:000080980, литер С, назначение – нежилое, общая площадь 90,1 кв. м, этажность – 1, адрес объекта: Саратовская область, Базарно-Карабулакский район, с.Адоевщина, ул.Рабочая, д.21, корп.13	1	422078,04
11.	1101010174	Здание – свинарник, инвентарный номер 63:206:002:000080980, литер Х, назначение – нежилое, общая площадь 893,4 кв. м, этажность – 1, адрес объекта: Саратовская область, Базарно-Карабулакский район, с.Адоевщина, ул.Рабочая, д.21, корп.17	1	352648,10
12.	1101010163	Здание – свинарник с тамбуром к основному строению (литер Ф) и двумя холодными пристройками (литер Ф1,Ф2), инвентарный номер 63:206:002:000080980, литер ФФФ1Ф2, назначение – нежилое, общая площадь 575,3 кв. м, этажность – 1, адрес объекта: Саратовская область, Базарно-Карабулакский район, с.Адоевщина, ул.Рабочая, д.21, корп.16	1	253523,64
13.	1101010180	Нежилое здание – пожарка, назначение – нежилое, 1-этажное, общая площадь 58 кв. м, инвентарный номер 63:206:002:000080980, литер С, адрес объекта: Саратовская область, Базарно-Карабулакский район, с.Адоевщина, ул.Рабочая, д.21, корп.22	1	282436,00
14.	1101010172	Нежилое здание – пекарня, инвентарный номер 63:206:002:000080980, литер Е, назначение – производственное, общая площадь 56,7 кв. м, этажность – 1, адрес объекта: Саратовская область, Базарно-Карабулакский район, с.Адоевщина, ул.Рабочая, д.21, корп.5	1	105716,22
15.	1101010161	Садовый домик с холодной пристройкой, назначение – жилое, 1-этажный, общая площадь 21,6 кв. м, инвентарный номер 63:206:002:000080980, литер ЮЮ1, адрес объекта: Саратовская область, Базарно-Карабулакский район, с.Адоевщина, улица Рабочая, д.21, корп. 21.	1	105005,22
16.	1101010418	Здание – склад вещевой и продовольственный с холодной пристройкой (литер Г), инвентарный номер 63:206:002:000080980, литер Гг, назначение – нежилое, общая площадь 405,9 кв. м, этажность – 1, подземная этажность – 1, адрес объекта: Саратовская область, Базарно-Карабулакский район, с.Адоевщина, ул.Рабочая, д.21, корп.3	1	431374,76
17.	1101010158	Здание – баня-прачечная, инвентарный номер 63:206:002:000080980, литер Л, назначение – нежилое, общая площадь 503,8 кв. м, этажность – 2, адрес объекта: Саратовская область, Базарно-Карабулакский район, с.Адоевщина, ул.Рабочая, д.21, корп.9	1	747272,06
18.	1101010164	Здание – коровник с двумя холодными пристройками (литер Ц,Ц1), инвентарный номер 63:206:002:000080980, литер ЦЦ1, назначение – нежилое, общая площадь 365 кв. м, этажность – 1, адрес объекта: Саратовская область, Базарно-Карабулакский район, с.Адоевщина, улица Рабочая, д.21, корп.18	1	113120,10
19.	1101010159	Здание – гараж-мастерская, инвентарный номер 63:206:002:000080980, литер Ш, назначение – нежилое, общая площадь 222,5 кв. м, этажность – 1, адрес объекта: Саратовская область, Базарно-Карабулакский район, с.Адоевщина, ул.Рабочая, д.21, корп.20	1	302116,54
20.	1101010167	Здание – столовая с холодной пристройкой (литер Ж), инвентарный номер 63:206:002:000080980, литер ЖЖ, назначение – нежилое, общая площадь 298 кв. м, этажность – 1, адрес объекта: Саратовская область, Базарно-Карабулакский район, с.Адоевщина, ул. Рабочая, д.21, корп.6	1	260888,02
21.	1101010177	Нежилое здание – столярный цех (литер П) с сараем (литер Р), инвентарный номер 63:206:002:000080980, литер ПР, назначение – производственное, общая площадь 134,7 кв. м, этажность – 1, адрес объекта: Саратовская область, Базарно-Карабулакский район, с.Адоевщина, ул.Рабочая, д.21, корп.12	1	1746456,16
22.	1101010171	Здание – парикмахерская с дез. камерой, литер Д, назначение объекта – нежилое, общая площадь 138,3 кв. м, этажность – 1, адрес объекта: Саратовская область, Базарно-Карабулакский район, с.Адоевщина, ул.Рабочая, д.21, корп.4	1	248466,06
23.	1101010165	Здание – котельная с дымовой трубой (литер Н) и цоколем под дымовую трубу (литер н), инвентарный номер 63:206:002:000080980, литер МНн, назначение – нежилое, общая площадь 122 кв. м, этажность – 1, адрес объекта: Саратовская область, Базарно-Карабулакский район, с.Адоевщина, ул.Рабочая, д.21, корп.10	1	422924,92
24.	1101010419	Здание – административное (литер А) с холодной пристройкой (литер а), инвентарный номер 63:206:002:000080980, литер Аа, назначение – нежилое, общая площадь 139,8 кв. м, этажность – 1, адрес объекта: Саратовская область, Базарно-Карабулакский район, с.Адоевщина, ул.Рабочая, д.21, корп.50.	1	337642,84
25.	1101010007	Жилой дом с холодной пристройкой (литер а), с хозяйственными постройками – сарай (литер б), инвентарный номер 63:206:002:000080540, назначение – жилое, площадь 28,1 кв. м, этажность – 1, адрес объекта: Саратовская область, Базарно-Карабулакский район, с.Адоевщина, ул.Рабочая, д.18	1	36248,36
26.	1101010184	Нежилое здание – гараж, назначение – нежилое, 1-этажный, общая площадь 16,2 кв. м, инвентарный номер 63:206:002:000102370, литер А, адрес объекта: Саратовская область, Базарно-Карабулакский район, с.Адоевщина, ул.Рабочая, д.34б	1	53065,88
27.	1101010160	Нежилое здание – гараж, назначение – нежилое, 1-этажное, общая площадь 16,8 кв. м, инвентарный номер 63:206:002:000102360, литер А, адрес объекта: Саратовская область, Базарно-Карабулакский район, с.Адоевщина, ул.Рабочая, д.34а	1	53065,88
28.	1101010169	Сооружение – ограждение, назначение – сооружение-ограждение, протяженность 398 м, инвентарный номер 63:206:002:000080980:Я, литер Я, адрес объекта: Саратовская область, Базарно-Карабулакский район, с.Адоевщина, ул.Рабочая, д.21, корп.54	1	190366,3

29.	1101010170	Сооружение – омшаник, назначение – сооружение-омшаник (подземных этажей – 1), общая площадь 26 кв. м, инвентарный номер 63:206:002:000080980, литер Щ, адрес объекта: Саратовская область, Базарно-Карабулакский район, с.Адоевщина, ул.Рабочая, д.21	1	110051,74
30.	1101010183	Сооружение – теплица, назначение – сооружение-теплица, 1-этажный, общая площадь 45,4 кв. м, инвентарный номер 63:206:002:000080980, литер Э, адрес объекта: Саратовская область, Базарно-Карабулакский район, с.Адоевщина, ул.Рабочая, д.21	1	243004
31.	1101010173	Подвальное помещение (подземных этажей – 1), общая площадь 30,9 кв. м, инвентарный номер 63:206:002:000080980, литер Л1, адрес объекта: Саратовская область, Базарно-Карабулакский район, с.Адоевщина, ул.Рабочая, д.21	1	106702,14
32.	1101030279	Дорожное покрытие из асфальта, назначение – дорожное покрытие из асфальта, общая площадь 4672,8 кв. м, инвентарный номер 63:206:002:000080980:Ю, литер Ю, адрес объекта: Саратовская область, Базарно-Карабулакский район, с.Адоевщина, ул.Рабочая, д.21, корп.53	1	19274,42
33.	1101030280	Водопровод протяженностью 2728 м, в том числе стальные трубы – 266,7 м, чугунные трубы – 2311,3 м, полиэтиленовые трубы – 150 м (литер ГГ1Г2), с колодцем (литер А), насосной станцией (литер Б), емкостью для воды (литер В), адрес объекта: Саратовская область, Базарно-Карабулакский район, с.Адоевщина, ул.Рабочая, д.21	1	19347,1

**Перечень объектов особо ценного движимого имущества, закрепляемого за государственным автономным учреждением Саратовской области «Адоевщинский психоневрологический интернат»**

№ п/п	Инвентарный номер	Наименование объекта	Кол-во	Балансовая стоимость (рублей)
1.	1101040024	Газовая плита	1	3763,1
2.	1101040025	Газовая плита	1	3763,1
3.	1101040026	Газовая плита	1	3763,1
4.	1101040027	Газовая плита	1	3763,1
5.	1101040037	Картофелечистка	1	19602
6.	1101040052	Морозильная камера	1	6850,48
7.	1101040053	Морозильная камера	1	6850,48
8.	1101040054	Морозильная камера	1	4518,87
9.	1101040056	Мясорубка	1	10053,61
10.	1101040076	Протира-резательная машина	1	14643,68
11.	1101040077	Протира-резательная машина	1	14643,68
12.	1101040125	Холодильник	1	3374,28
13.	1101040124	Холодильник	1	3374,28
14.	1101010014	Автомобиль Panasonic	1	3560,72
15.	1101040055	Музыкальный центр	1	7608,86
16.	1101040100	Телевизор Samsung CS-21 Z	1	5905,8
17.	1101040111	Телевизор «Рубин»	1	4499,39
18.	1101040018	Аппарат для дарсонвализаций «Элад Мед. Теко»	1	4000
19.	1101040020	Аппарат УЗТ-1,07 Ф	1	35500
20.	1101040033	Дез. камера	1	149860
21.	1101040116	Установка «СТЭЛ»	1	74037
22.	1101040035	Емкость 30 куб. м	1	53784,45
23.	1101040057	Насос	1	10385,92
24.	1101040058	Насос ЭЦВ-6-16-140	1	9445,12
25.	1101040070	Пекарный шкаф	1	20094,33
26.	1101040072	Плита ПЭ-051 Ш	1	29381,04
27.	1101040083	Распиловочный станок	1	7611,68
28.	1101040086	Станок деревообрабатывающий	1	3084,9
29.	1101040030	Гладильный каток	1	15645,3
30.	1101040031	Гладильный каток KZ 1618,1	1	149948,7
31.	1101040040	Компьютер	1	26846,3
32.	1101040432	Компьютер	1	34569,5
33.	1101040043	Компьютер	1	31753,32
34.	1101040049	Машина тестомесительная	1	16381,71
35.	1101040404	Машина стиральная Л-30-221	1	136000
36.	1101040051	Монитор к компьютеру	1	5871,09
37.	1101040050	Монитор к компьютеру	1	5871,09
38.	1101040071	Печь хлебопекарная	1	29293,32
39.	1101040073	Принтер	1	7129,41
40.	1101040042	Принтер	1	7129,41

41.	1101040075	Просеиватель муки	1	8433,78
42.	1101040092	Стиральная машина	1	19983,15
43.	1101040091	Стиральная машина	1	19983,15
44.	1101040094	Стиральная машина Л-10-221	1	81381,3
45.	1101040093	Стиральная машина	1	81381,3
46.	1101040096	Сушильный барабан ЛС-10	1	79358,4
47.	1101040123	Холодильная камера	1	21908,58
48.	1101040142	Холодильный шкаф	1	17777,54
49.	1101040141	Холодильный шкаф	1	8888,56
50.	1104040144	Центрифуга	1	6294,75
51.	1101040145	Центрифуга	1	6294,75
52.	1101040147	Центрифуга	1	85450,2
53.	1101040146	Центрифуга	1	46104,3
54.	1101040150	Шкаф расстоечный	1	9306,24
55.	1510000020	Ворохоочистка	1	12276
56.	1101040028	Газосигнализатор	1	37722,24
57.	1101010366	Генератор сварочный	1	77800
58.	1510000023	Грабли ГВКВ	1	25706,88
59.	1340000111	Двигатель Газель	1	41625
60.	1340000112	Дробилка	1	171654,45
61.	1510000012	Косилка	1	132035,04
62.	1510000013	Опрыскиватель	1	199356,3
63.	1510000005	СтогOMETаль	1	210124,8
64.	1101040087	Станок токарный	1	24140,16
65.	1510000032	Трактор бульдозер гусеничный, цвет – красный, двигатель номер 405101, мощность двигателя – 80 л.с., скорость – 11,49 км/ч, габариты – 4372x1740x2333 мм	1	4392,45
66.	152000004	Наименование и марка машины – трактор гусеничный ДТ-75, год выпуска – 1993, заводской номер машины (рамы) – 670334, двигатель номер 405101, коробка передач – номер отсутствует, основной ведущий мост (мосты) отсутствует, цвет – красный, вид движителя – гусеничный, мощность двигателя – 80 кВт (л.с.), конструкционная масса – 6000 кг, максимальная скорость – 11,49 км/час, габариты – 4572x1740x2333, государственный номер 64 СТ 4554	1	114728
67.	1510000029	Наименование и марка машины – трактор колесный МТЗ-80, год выпуска – 1992, заводской номер машины (рамы) – 831466, двигатель номер 947367, коробка передач – номер отсутствует, основной ведущий мост (мосты) – отсутствует, цвет – синий, вид движителя – колесный, мощность двигателя – 68,9 (80) кВт (л.с.), конструкционная масса – 3370 кг, максимальная скорость – 30,3 км/час, габариты – 3850x1970x2700, государственный номер 64 СА 8228	1	92062,4
68.	151000022	Наименование и марка машины – трактор колесный МТЗ-82, год выпуска – 1989, заводской номер машины (рамы) – 288943, двигатель номер 594803, коробка передач – номер отсутствует, основной ведущий мост (мосты) – отсутствует, цвет – синий, вид движителя – колесный, мощность двигателя – 80 кВт (л.с.), конструкционная масса – 3370 кг, максимальная скорость – 33,38 км/час, габариты – 3930x1970x2470, государственный номер 64 СТ 4556	1	40816,89
69.	1510000010	Наименование и марка машины – трактор колесный универсальный ЮМЗ-6, год выпуска – 1992, заводской номер машины (рамы) – 769761, двигатель номер 260782, коробка передач – номер отсутствует, основной ведущий мост (мосты) – отсутствует, цвет – красный, вид двигателя – колесный, мощность двигателя – 60 кВт (л.с.), конструкционная масса – 3095 кг, максимальная скорость – 6,8 км/час, габариты – 4095x1884x2460, государственный номер 64 СТ 4555	1	149336,64
70.	1101040156	Электростанция	1	351553,37
71.	3101040472	Картофелечистка МОК-300	1	24800
72.	3101010310	Антенна спутниковая «Триколор»	1	6000
73.	3101040514	Телевизор TV LG 32 LH2000	1	24380
74.	3101001515	Телевизор TV LG 32 LH320	1	24380
75.	3101040017	Аппарат «Поток-1» для гальванизации	1	5384
76.	3101010527	Ростометр	1	3500
77.	3101040377	Установка «СТЭЛ» 10 Н-120-01	1	65000
78.	3101040359	Холодильник одностеп. «Саратов-502» КШ-300	1	14800
79.	3101040402	Насос К 65-50-160 5,5 кВт	1	14000
80.	3101040403	Насос К 65-50-160 5,5 кВт	1	14000
81.	3101010400	Насос К 65-50-160 5,5 кВт	1	14000
82.	3101010401	Насос К 65-50-160 5,5 кВт 5-50	1	14000
83.	3101010399	Насос ЭЦВ 6-6,5-105 № 54900	1	17100

84.	3101040357	Электрический двигатель	1	5500
85.	3101040308	Агрегат ВСЕ-08	1	8000
86.	3101040512	Газонокосилка	1	7950
87.	3160000161	Мотопомпа	1	20000
88.	3101040743	Электросварка	1	12800
89.	1101040421	Болгарка	1	3500
90.	3101040042	Компьютер	1	35016
91.	3101040029	Монитор LCD 19 Samsung	1	6799
92.	3101040300	Монитор LCD 19 Samsung	1	6843
93.	3101040314	МФУ Canon I senses MF 4018	1	6950
94.	6138000023	Ноутбук	1	27999
95.	6138000200	Печь электрическая ХПЭ-500 оцинкованная	1	30000
96.	3101040423	Пылесос	1	3550
97.	3101010422	Пылесос	1	3730
98.	3101040516	Системный блок	1	17743
99.	3101040513	Сплит-система	1	20600
100.	3101040531	Тестомесильная машина МТ-12	1	48750
101.	3101040471	Швейная машина «Veritas»	1	15000
102.	3101040464	Устройство пускозарядное	1	14640
103.	1101050288	Кресло-коляска	1	24847,56
104.	1510000004	Марка, модель ТС – КАВ33976, наименование (тип ТС) – автобус, более 12 посадочных мест, категория ТС (А, В, С, Д, прицеп) – Д, идентификационный номер (VIN) – отсутствует, год изготовления ТС – 1993, модель, номер двигателя – Д243-202-646145, номер шасси (рамы) – 1513762, кузов (прицеп) номер 0016548, цвет кузова (кабины) – бело-серый, мощность двигателя – 59 л.с. (кВт), рабочий объем двигателя, куб. см, тип двигателя – дизельный, государственный номер 64 НХВ 0390А 64	1	339628,56
105.	1101050312	Марка, модель ТС – ПАЗ 32053, наименование (тип ТС) – автобус, категория ТС (А, В, С, Д, прицеп) – Д, идентификационный номер (VIN) – Х1М3205С080006023, год изготовления ТС – 2008, модель, номер двигателя – 523400 81014817, шасси (рама) – отсутствует, кузов (прицеп) – Х1М3205С080006023, цвет кузова (кабина) – белый, мощность двигателя – 130 л.с. (кВт), рабочий объем двигателя – 4670 куб. см, тип двигателя – бензиновый, экологический класс – третий, разрешенная максимальная масса – 7705 кг, масса без нагрузки – 4720 кг, государственный номер В 659 РК 64	1	760000
106.	1510000004	Марка, модель ТС – ВА3 2106, наименование (тип ТС) – легковой седан бортовой, категория ТС (А, В, С, Д, прицеп) – В, идентификационный номер (VIN) – ХТА210600V3705046, год изготовления ТС – 1996, модель, номер двигателя – 2106, 4340971 81014817, шасси (рама) – номер отсутствует, кузов (прицеп) – 3705046, цвет кузова (кабина) – белый, мощность двигателя – 80 (59) л.с. (кВт), тип двигателя – бензиновый, разрешенная максимальная масса – 1445 кг, масса без нагрузки – 1045 кг, государственный номер В 359 ВН 64	1	27916
107.	1510000002	Марка, модель ТС – ГА33307, наименование (тип ТС) – грузовой бортовой, категория ТС (А, В, С, Д, прицеп) – С, идентификационный номер (VIN) – ХТН330700N1508657, год изготовления ТС – 1992, модель, номер двигателя – 0148990 81014817, шасси (рама) – 1508657, кузов (прицеп) – номер отсутствует, цвет кузова (кабина) – синий, мощность двигателя – 125 (92) л.с. (кВт), тип двигателя – бензиновый, разрешенная максимальная масса – 7400 кг, масса без нагрузки – 3250 кг, государственный номер В 862 ЕТ 64	1	111619,84
108.	1510000018	Марка, модель ТС – ГА3531200, наименование (тип ТС) – грузовой бортовой, категория ТС (А, В, С, Д, прицеп) – С, идентификационный номер (VIN) – отсутствует, год изготовления ТС – 1992, модель, номер двигателя – 71817, шасси (рама) – 1390032, кузов (прицеп) – номер отсутствует, цвет кузова (кабины) – голубой, мощность двигателя, л.с. (кВт) – сведения отсутствуют, разрешенная максимальная масса, кг – сведения отсутствуют, государственный номер В 846 ВР 64	1	148228,56
109.	1510000008	Наименование и марка машины – прицеп тракторный двухосный 2 – ПТС – 6, год выпуска – 1978, заводской номер машины (рамы) – 95494, номер двигателя – отсутствует, номер коробки передач – отсутствует, основной ведущий мост (мосты) отсутствует, цвет – красный, конструкционная масса – 1880 кг, максимальная скорость – 25 км/час, габариты – 4990x2260x750, государственный номер 64 СА 2695	1	99369,66
110.	1510000030	Прицеп тракторный	1	41729,13
111.	1510000019	Наименование и марка машины – прицеп тракторный двухосный 2 – ПТС – 4, год выпуска – 1987, заводской номер машины (рамы) 10841, номер двигателя – отсутствует, номер коробки передач – отсутствует, основной ведущий мост (мосты) – отсутствует, цвет – красный, конструкционная масса – 1530 кг, максимальная скорость – 30 км/час, габариты – 5305x2240x1650, государственный номер 64 СА 2694	1	48008,82
112.	1510000018	Наименование и марка машины – прицеп тракторный двухосный 2 – ПТС – 4, год выпуска – 1987, заводской номер машины (рамы) – отсутствует, номер двигателя отсутствует, номер коробки передач – отсутствует, основной ведущий мост (мосты) – отсутствует, цвет – красный, вид двигателя – отсутствует, конструкционная масса – 1530 кг, максимальная скорость – 30 км/час, габариты – 5505x2240x1650, государственный номер 64 СА 2693	1	48008,82

113.	1510000032	Марка, модель ТС – УАЗ-31519, наименование (тип ТС) – грузопассажирский А/М, категория ТС (А, В, С, Д, прицеп) – В, идентификационный номер (VIN) – ХТТ315190W0043970, год изготовления ТС – 1998, модель, номер двигателя – УМЗ-4218, W1209280, шасси (рама) – W0681087, кузов (прицеп) W0043970, цвет кузова (кабины) – песочный, мощность двигателя – 84 (61,8) л.с. (кВт), рабочий объем двигателя – 2890 куб. см, тип двигателя – карбюраторный, разрешенная максимальная масса – 2500 кг, масса без нагрузки – 1750 кг, государственный номер В 0630 А 64	1	197478
114.	3101050373	Кресло-коляска 2500-АРМЕД (инвалидная)	1	8200
115.	3101050371	Кресло-коляска широкая	1	10000
116.	3101050374	Кресло-коляска 2500 АРМЕД	1	8200
117.	3101050372	Кресло-коляска широкая	1	10000
118.	1101050465	Марка, модель ТС – ГАЗ-32213, специальное пассажирское, наименование (тип ТС) – ТС (13 мест), категория ТС (А, В, С, Д, прицеп) – Д, идентификационный номер (VIN) – Х96322130А0662948, год изготовления ТС – 2010, модель, номер двигателя – *421600*А0202487*, шасси (рама) – отсутствует, кузов (прицеп) номер 322100А0439149, цвет кузова (кабины) – темно-синий, мощность двигателя – 106,8 (78,5) л.с. (кВт), рабочий объем двигателя – 2890 куб. см, тип двигателя – бензиновый, экологический класс – третий, разрешенная максимальная масса – 3500 кг, масса без нагрузки – 2180 кг, государственный номер Х 615 ВВ 64	1	459900
119.	3101050398	Марка, модель ТС – CHEVROLET NIVA, наименование (тип ТС) – легковой, категория ТС (А, В, С, Д, прицеп) – В, идентификационный номер (VIN) – Х9L21230090268314, год изготовления ТС – 2009, модель, номер двигателя – 2123, 0280436, шасси (рама) отсутствует, кузов (прицеп) номер Х9L21230090268314, цвет кузова (кабины) – черносиний металллик, мощность двигателя – 79,60 (58,50) л.с. (кВт), рабочий объем двигателя – 1690 куб. см, тип двигателя – бензиновый, экологический класс – третий, разрешенная максимальная масса – 1860 кг, масса без нагрузки – 1410 кг, государственный номер Р 100 МА 64	1	412000
120.	3100000433	ПО MS Windows XP (программа на право использования)	1	19528
121.	1101060203	Стенка «Кристалл»	1	11739,88
122.	1101060204	Стенка «Кристалл»	1	16142,97
123.	1101060218	Стол письменный	1	1651
124.	1101060219	Стол письменный	1	1651
125.	1101060099	Барьер искрозащиты «Кордун-М44»	1	7250
126.	1101060097	Блок питания АСК-9/2	1	1118,75
127.	1101060090	Корректор к комплексу изменения газа ЕК-260	1	44021,5
128.	1101060095	Кран шаровой 11 с67пДУ80 Ру 16	1	6833,75
129.	1101060199	Принтер матричный	1	11125
130.	1101060233	Счетчик газа СГ-ЭКВ № 0,2-160/1,6	1	40000
131.	3101060242	Устройство контроля загазованности	1	14751
132.	3101060365	Газовая плита	1	6800
133.	3101060364	Газовая плита	1	5850
134.	3101060363	Газовая плита	1	5850
135.	3101060362	Газовая плита	1	4600
136.	3101060349	Каркас стула «Орион»	1	34352
137.	3101060370	Стол разделочный с бортом	1	3574
138.	3101060369	Стол разделочный с бортом	1	3574
139.	3101060368	Стол разделочный с бортом	1	3574
140.	3101060303	Стол разделочный СРОБ-1200х600х870	1	3744
141.	3101060302	Стол разделочный СРОБ-1200х600х870	1	3744
142.	3101060301	Стол разделочный СРОБ-1200х600х870	1	3744
143.	3101060300	Стол разделочный СРОБ-1200х600х870	1	3744
144.	3101060298	Стол разделочный СРОБ-1200х600х870	1	3744
145.	3101060299	Стол разделочный СРОБ-1200х600х870	1	3744
146.	3101060367	Стол разделочный СРОБ-1200х600х870	1	4410
147.	3101040518	Тестомесильная машина МТМ-65	1	40700
148.	3101060521	Детский спортивный комплекс «Лидер А»	1	5990
149.	3101060519	Дорожка беговая механическая магнитная складная	1	9990
150.	3101060520	Тренажер эллиптический магнитный	1	7490
151.	3101060548	Стол 2-тумбовый СВ-1	1	6000
152.	3101060549	Стол 2-тумбовый СВ-1	1	6000
153.	3101060547	Стол 1-тумбовый	1	4450
154.	3101060546	Стол 1-тумбовый С 1-1	1	4450
155.	3101060466	Стол Т-317 (бронза)	1	5820
156.	3101060545	Шкаф для документов 1-створчатый МСК 921,600	1	5570

157.	3101060544	Шкаф для документов 1-створчатый МСК 921,600	1	5570
158.	3101060538	Шкаф 2-створчатый для одежды МД 501,01	1	7000
159.	3101060537	Шкаф 2-створчатый для одежды МД 501,01	1	7000
160.	3101060560	Шкаф металлический 2-секционный 2-дверный	1	8000
161.	3101060540	Шкаф металлический для одежды 1-створчатый МСК 941,300	1	5000
162.	3101060543	Шкаф металлический для уборки инвентаря	1	7000
163.	3101060541	Шкаф металлический для уборки инвентаря	1	7000
164.	3101060542	Шкаф металлический для уборки инвентаря	1	7000
165.	3101060539	Шкаф металлический для одежды	1	5500
166.	3101010526	Весы механические торговые	1	5200
167.	3101060354	Кресло КРО 1,00,005 Л Н/К, цвет – коньяк	1	6080
168.	3101060305	Морозильный ларь «Свияга-158-1»	1	16620
169.	3101060304	Морозильный ларь «Свияга-158-1»	1	16620
170.	3101640154	Мягкий уголок	1	28500
171.	3101640156	Стол-книжка	1	3600
172.	3101640157	Стол письменный	1	4500
173.	3101060353	Стол руководителя, 1 вариант (ЛДСП16)	1	4120
174.	3101010417	Стул СТ-5,0	1	3350
175.	3101060418	Стул СТ-5,0	1	3350
176.	3101060410	Стул СТ-5,0	1	3350
177.	3101060414	Стул СТ-5,0	1	3350
178.	3101060411	Стул СТ-5,0	1	3350
179.	3101060413	Стул СТ-5,0	1	3350
180.	3101060412	Стул СТ-5,0	1	3350
181.	3101060416	Стул СТ-5,0	1	3350
182.	3101060351	Тумба приставная, 1 вариант, ПВХ	1	5600
183.	3101010517	Холодильник «Орион»	1	17700
184.	3101060524	Шкаф	1	8000
185.	3103160160	Шкаф 3-створчатый	1	10700
186.	3101060356	Шкаф 5,5 Г.Од. 770 ПВХ	1	4540
187.	3101060355	Шкаф 5,4,770 ПВХ	1	4740
188.	3101060039	Зонт металлический	1	16000
189.	1101070001	Литература	1	4777,97
190.	2101010015	Автомаргнитола	1	3878,55
191.	2101040059	Насос ЭЦВ 6,5х85	1	11080,8
192.	2101040153	Электрический двигатель	1	4189,14
193.	2101040155	Электрический тельфер	1	15812,50
194.	2101040041	Компьютер	1	29943,95
195.	2101040046	Ксерокс Canon	1	12429,90
196.	2101040119	Факс	1	7369,83
197.	0152000046	Ворохоочистка	1	48759,84
198.	3101040048	Машина протирочно-резательная	1	14900,00
199.	3101040107	Тележка для подвоза пищи, 3 полки	1	7314,00
200.	3101040108	Тележка для сбора посуды, 2 полки	1	6042,00
201.	3101040120	Хлеборезка	1	33820,80
202.	3101040136	Холодильник «Саратов»	1	6514,20
203.	3101040234	Телевизор Daewoo	1	7077,94
204.	3101040235	Телевизор Tomson	1	25490,00
205.	3101040098	Телевизор «Рубин»	1	4091,27
206.	3101040103	Телевизор Akira	1	5100,00
207.	3101040105	Телевизор LG 12	1	6018,00
208.	3101040104	Телевизор LG	1	6079,20
209.	3101040016	Аммон – 0,1	1	3217,72
210.	3101040019	Аппарат лазерный	1	7104,00
211.	3101040021	Аппарат ЭКГ (электрокардиограф)	1	24420,00
212.	3101040023	Весы медицинские РП-150 МГ	1	5665,00
213.	3101040060	Облучатель бактерицидный	1	4371,46
214.	3101040062	Облучатель бактерицидный	1	4371,46
215.	3101040063	Облучатель бактерицидный	1	4371,46
216.	3101040064	Облучатель бактерицидный	1	4371,46

217.	3101040065	Облучатель бактерицидный	1	3108,00
218.	3101040066	Облучатель бактерицидный	1	3108,00
219.	3101040067	Облучатель бактерицидный	1	3108,00
220.	3101040088	Стерилизатор воздушный ГП-20 МО (сухожаровой)	1	16274,00
221.	3101040089	Стерилизатор паровой ГК-10-1 (автоклав)	1	17205,00
222.	3101040115	УЛЧТ-0,2 «ЕЛАТ»	1	3591,61
223.	3101040117	Установка «СТЭЛ»	1	19920,60
224.	3101040139	Холодильник «Саратов КШ-160 1614 М»	1	6514,20
225.	3101040079	Процессор	1	13845,80
226.	3101040078	Процессор	1	13845,80
227.	3101040127	Холодильник «Саратов КШ-160 1614 М»	1	6514,20
228.	3101040135	Холодильник «Саратов КШ-160 1614 М»	1	6514,20
229.	3101040129	Холодильник «Саратов КШ-160 1614 М»	1	6514,20
230.	3101040130	Холодильник «Саратов КШ-160 1614 М»	1	6514,20
231.	3101040131	Холодильник «Саратов КШ-160 1614 М»	1	6514,20
232.	3101040132	Холодильник «Саратов КШ-160 1614 М»	1	6514,20
233.	3101040133	Холодильник «Саратов КШ-160 1614 М»	1	6514,20
234.	3101040134	Холодильник «Саратов КШ-160 1614 М»	1	6514,20
235.	3101040138	Холодильник «Саратов КШ-160 1614 М»	1	6514,20
236.	3101040128	Холодильник «Саратов КШ-160 1614 М»	1	6514,20
237.	3101040140	Холодильник «Саратов КШ-160 1614 М»	1	6514,20
238.	2151000002	Марка, модель ТС – ГАЗ-3110, наименование (тип ТС) – легковой, категория ТС (А, В, С, Д, прицеп) – В, идентификационный номер (VIN) – ХТН31100031191321, год изготовления ТС – 2003, модель, номер двигателя – *40210Д *30063990*, кузов (прицеп) номер 31100030589416, цвет кузова (кабины) – белый, мощность двигателя – 59,5 кВт, рабочий объем двигателя – 2445 куб. см, тип двигателя – бензиновый, разрешенная максимальная масса – 1790 кг, масса без нагрузки – 1400 кг, государственный номер В 500 В 64	1	219600,00
239.	0152000013	Зернопогрузчик	1	15428,40
240.	0152000015	Комбайн «Нива»	1	313346,24
241.	0152000007	Культиватор	1	26819,10
242.	0152000008	Культиватор	1	26819,10
243.	0152000017	Плуг ПЛН-5-35	1	10975,80
244.	0152000021	Сеялка	1	27690,28
245.	0152000020	Сеялка	1	27690,28
246.	0152000057	Сеялка СУПМ-8	1	13281,84
247.	0152000025	Сцепка	1	9883,34
248.	0152000051	Трактор ДТ-75	1	496475,10
249.	0152000016	Наименование и марка машины – трактор колесный МТЗ-80, год выпуска – 1992, заводской номер машины (рамы) – 820681, двигатель номер 905138, коробка передач номер 565131, основной ведущий мост (мосты) – 4670, цвет – красный, вид движителя – колесный, мощность двигателя – 55,1 +3,7 (75+9) кВт (л.с.), конструктивная масса – 3370 кг, максимальная скорость – 30 км/час, габариты – 3930x1970x2470, государственный номер 64 СМ 4720	1	237134,70
250.	6151000001	Марка, модель ТС – ГАЗ-2705 фургон цельнометаллический, категория ТС (А, В, С, Д, прицеп) – В, идентификационный номер (VIN) – ХТН270500Y0189971, год изготовления ТС – 2000, модель, номер двигателя – *40260F*Y0130648*, шасси (рама) – 270500Y0189353, кузов (прицеп) номер 270500Y0059341, цвет кузова (кабины) – зеленый сад, мощность двигателя – 86 (63,4) л.с. (кВт), рабочий объем двигателя – 2445 куб. см, тип двигателя – бензиновый, разрешенная максимальная масса – 3500 кг, масса без нагрузки – 2090 кг, государственный номер В 559 СВ 64	1	302808,00
251.	3101060181	Кресло офисное	1	4441,57
252.	3101060148	Стол	1	3638,00
253.	3101060185	Кровать медицинская 2-секционная	1	15432,60
254.	3101060186	Кровать медицинская 2-секционная	1	15432,60
255.	3101060187	Кровать медицинская в комплекте	1	13392,60
256.	3101060189	Кровать медицинская в комплекте	1	13392,60
257.	3101060190	Кровать медицинская в комплекте	1	13392,60
258.	3101060191	Кровать медицинская в комплекте	1	13392,60
259.	3101060220	Стол письменный 1-тумбовый	1	2675,00
260.	3101060221	Стол-тумба	1	4233,00
261.	3101060222	Стол-тумба	1	4233,00
262.	3101060225	Стол-тумба	1	4233,00
263.	3101060226	Стол-тумба	1	4233,00
264.	3101060224	Стол-тумба	1	4233,00

265.	3101060223	Стол-тумба	1	4233,00
266.	3101060232	Столик прикроватный	1	3731,16
267.	3101060231	Столик прикроватный	1	3731,16
268.	3101060230	Столик прикроватный	1	3731,16
269.	3101060229	Столик прикроватный	1	3731,16
270.	3101060228	Столик прикроватный	1	3731,16
271.	3101060227	Столик прикроватный	1	3731,16
272.	3101060249	Шкаф бельевой	1	6936,00
273.	3101060243	Шкаф бельевой	1	6936,00
274.	3101060245	Шкаф бельевой	1	6936,00
275.	3101060247	Шкаф бельевой	1	6936,00
276.	3101060248	Шкаф бельевой	1	6936,00
277.	3101060246	Шкаф бельевой	1	6936,00
278.	3101060244	Шкаф бельевой	1	6936,00
279.	3101060258	Шкаф для одежды	1	4494,00
280.	3101060259	Шкаф для одежды	1	4494,00
281.	3101060260	Шкаф для одежды	1	4494,00
282.	3101040552	Колода для рубки мяса	1	4980,00
283.	3101040556	Установка для разрушения металлических игл сетевая УРМИ-01 (деструктор DS-s-1400)	1	15500,00
284.	3101060558	Стеллаж для стаканов напольный комбинированный СКСК-5	1	6589,00
285.	3101060561	Стеллаж для тарелок напольный комбинированный СКТК-4	1	6218,00
286.	3101060562	Стеллаж для тарелок напольный комбинированный СКТК-4	1	6218,00
287.	3101060559	Стеллаж для тарелок напольный комбинированный СКТК-4	1	6218,00
288.	3101060566	Стеллаж кухонный комбинированный СКК-1400 (каркас оцинкованный)	1	7069,00
289.	3101060564	Стеллаж кухонный комбинированный СКК-1400 (каркас оцинкованный)	1	7069,00
290.	3101060565	Стеллаж кухонный комбинированный СКК-1400 (каркас оцинкованный)	1	7069,00
291.	3101060563	Стеллаж кухонный комбинированный СКК-1400 (каркас оцинкованный)	1	7069,00
292.	3101040568	Спецконтейнер для хранения ламп	1	4500,00
293.	3101050569	Кресло-коляска 6007-46AE	1	8000,00
294.	3101050570	Кресло-коляска 6007-46AE	1	8000,00
295.	3101050571	Кресло-коляска 6007-46AE	1	8000,00
296.	3101050572	Кресло-коляска 6007-46AE	1	8000,00
297.	3101050573	Кресло-коляска 6007-46AE	1	8000,00
298.	3101050574	Кресло-коляска 6007-46AE	1	8000,00
299.	3101060371	Стол разделочный с бортом	1	4505,00
300.	3101060567	Стеллаж для стаканов напольный комбинированный СКСК-5	1	6589,00
301.	3101060372	Стеллаж для тарелок напольный комбинированный СКТК-4	1	6218,00
302.	3101010574	Антенна 1,2 м Prodelin	1	23200,00
303.	3101010575	Абонентский комплект Hughes Net, внешний блок 2 Вт	1	32104,00
304.	3101040576	Абонентский комплект Hughes Net Jitv HN 7700S	1	34230,00
305.	3101010577	Комбинированный деревообрабатывающий станок	1	98000,00
<b>Итого:</b>				<b>22763752,14</b>

**ПРАВИТЕЛЬСТВО САРАТОВСКОЙ ОБЛАСТИ  
РАСПОРЯЖЕНИЕ**

от 7 ноября 2011 года № 327-Пр

г. Саратов

**О признании утратившим силу распоряжения Правительства Саратовской области от 28 июня 2010 года № 167-Пр**

Признать утратившим силу распоряжение Правительства Саратовской области от 28 июня 2010 года № 167-Пр «О создании рабочей группы».

Губернатор области

П.Л. Ипатов

## ПРАВИТЕЛЬСТВО САРАТОВСКОЙ ОБЛАСТИ

## РАСПОРЯЖЕНИЕ

от 7 ноября 2011 года №328-Пр

г. Саратов

**О переводе земельного участка из одной категории в другую для размещения находящейся в консервации скважины (ОАО «Саратовнефтегаз»)**

На основании Земельного кодекса Российской Федерации и Федерального закона «О переводе земель или земельных участков из одной категории в другую»:

перевести земельный участок с кадастровым номером 64:19:070110:84 площадью 3600 квадратных метров, расположенный по адресу: Саратовская область, Лысогорский район, Озерское месторождение, скважина № 2, из категории земель сельскохозяйственного назначения в категорию земель промышленности, энергетики, транспорта, связи, радиовещания, телевидения, информатики, земель для обеспечения космической деятельности, земель обороны, безопасности и земель иного специального назначения для размещения находящейся в консервации скважины.

Губернатор области

П. Л. Ипатов

## ПРАВИТЕЛЬСТВО САРАТОВСКОЙ ОБЛАСТИ

## РАСПОРЯЖЕНИЕ

от 9 ноября 2011 года №333-Пр

г. Саратов

**О переводе земельного участка из одной категории в другую для добычи полезных ископаемых (эксплуатация скважины № 8 Западно-Степного месторождения) (ОАО «Саратовнефтегаз»)**

На основании Земельного кодекса Российской Федерации и Федерального закона «О переводе земель или земельных участков из одной категории в другую»:

перевести земельный участок с кадастровым номером 64:24:150104:57 площадью 3600 квадратных метров, расположенный по адресу: Саратовская область, Перелюбский район, Целинное муниципальное образование, северо-западнее п.Целинный 7,6 км и 6,9 км севернее с.Нижняя Покровка скважина № 8 Западно-Степного месторождения, из категории земель сельскохозяйственного назначения в категорию земель промышленности, энергетики, транспорта, связи, радиовещания, телевидения, информатики, земель для обеспечения космической деятельности, земель обороны, безопасности и земель иного специального назначения для добычи полезных ископаемых (эксплуатация скважины № 8 Западно-Степного месторождения).

Губернатор области

П. Л. Ипатов

## ПРАВИТЕЛЬСТВО САРАТОВСКОЙ ОБЛАСТИ

## РАСПОРЯЖЕНИЕ

от 9 ноября 2011 года №334-Пр

г. Саратов

**О переводе земельного участка из одной категории в другую для строительства водозабора подземных вод (комитет капитального строительства Саратовской области)**

На основании Земельного кодекса Российской Федерации и Федерального закона «О переводе земель или земельных участков из одной категории в другую» перевести земельные участки:

с кадастровым номером 64:34:202101:37 площадью 124650 квадратных метров, местоположение которого установлено относительно ориентира 1 км северо-западнее р.п.Татищево, расположенного в границах участка, адрес ориентира: Саратовская область, Татищевский район;

с кадастровым номером 64:34:201201:87 площадью 379385 квадратных метров, местоположение которого установлено относительно ориентира 1 км северо-западнее р.п.Татищево, расположенного в границах участка, адрес ориентира: Саратовская область, Татищевский район,

из категории земель сельскохозяйственного назначения в категорию земель промышленности, энергетики, транспорта, связи, радиовещания, телевидения, информатики, земель для обеспечения космической деятельности, земель обороны, безопасности и земель иного специального назначения для строительства водозабора подземных вод.

Губернатор области

П. Л. Ипатов

## ПРАВИТЕЛЬСТВО САРАТОВСКОЙ ОБЛАСТИ

## РАСПОРЯЖЕНИЕ

от 9 ноября 2011 года № 335-Пр

г. Саратов

**О переводе земельного участка из одной категории в другую для добычи полезных ископаемых (эксплуатация скважины № 12 Осиновского месторождения) (ЗАО «Саратов-Бурение»)**

На основании Земельного кодекса Российской Федерации и Федерального закона «О переводе земель или земельных участков из одной категории в другую»:

перевести земельный участок с кадастровым номером 64:38:120304:83 площадью 21000 квадратных метров, расположенный по адресу: Саратовская область, Энгельсский район, в 5,7 км юго-восточнее пос. Овражный, из категории земель сельскохозяйственного назначения в категорию земель промышленности, энергетики, транспорта, связи, радиовещания, телевидения, информатики, земель для обеспечения космической деятельности, земель обороны, безопасности и земель иного специального назначения для добычи полезных ископаемых (эксплуатация скважины № 12 Осиновского месторождения).

Губернатор области

П. Л. Ипатов

## ПРАВИТЕЛЬСТВО САРАТОВСКОЙ ОБЛАСТИ

## РАСПОРЯЖЕНИЕ

от 10 ноября 2011 года № 337-Пр

г. Саратов

**О внесении изменений в распоряжение Правительства Саратовской области от 1 февраля 2011 года № 21-Пр**

Внести в распоряжение Правительства Саратовской области от 1 февраля 2011 года № 21-Пр «О проведении социально значимых мероприятий» следующие изменения:

в приложении:

пункт 13 считать пунктом 14;

дополнить пунктом 13 следующего содержания:

« 13.	День пожилых людей	1 октября	».
-------	--------------------	-----------	----

Губернатор области

П. Л. Ипатов

## ПРАВИТЕЛЬСТВО САРАТОВСКОЙ ОБЛАСТИ

## РАСПОРЯЖЕНИЕ

от 10 ноября 2011 года № 339-Пр

г. Саратов

**О переименовании государственных образовательных учреждений**

В соответствии с Федеральным законом «О некоммерческих организациях»:

1. Переименовать с 1 января 2012 года государственные учреждения Саратовской области по перечню согласно приложению без увеличения штатной численности и изменения основных целей их деятельности.

2. Министерству образования области:

осуществить необходимые организационно-правовые действия, связанные с переименованием учреждений, указанных в пункте 1 настоящего распоряжения;

до 1 декабря 2011 года в установленном законом порядке внести соответствующие изменения в учредительные документы государственных учреждений Саратовской области.

3. Финансовое обеспечение расходов, связанных с внесением изменений в учредительные документы государственных учреждений Саратовской области, произвести за счет бюджетных ассигнований, предусмотренных в областном бюджете на 2011 год, в пределах лимитов бюджетных обязательств, предусмотренных на обеспечение деятельности государственных учреждений Саратовской области.

4. Контроль за исполнением настоящего распоряжения возложить на заместителя Председателя Правительства области Данилова А.Н.

Губернатор области

П. Л. Ипатов





47.	Государственное образовательное учреждение среднего профессионального образования «Вольский педагогический колледж им.Ф.И.Панферова»	Государственное бюджетное образовательное учреждение Саратовской области среднего профессионального образования «Вольский педагогический колледж им.Ф.И.Панферова»
48.	Государственное образовательное учреждение среднего профессионального образования «Перелюбский аграрный техникум»	Государственное бюджетное образовательное учреждение Саратовской области среднего профессионального образования «Перелюбский аграрный техникум»
49.	Государственное образовательное учреждение среднего профессионального образования «Марковский электротехнический колледж»	Государственное бюджетное образовательное учреждение Саратовской области среднего профессионального образования «Марковский электротехнический колледж»
50.	Государственное образовательное учреждение среднего профессионального образования «Поволжский колледж технологий и менеджмента»	Государственное бюджетное образовательное учреждение Саратовской области среднего профессионального образования «Поволжский колледж технологий и менеджмента»
51.	Государственное образовательное учреждение среднего профессионального образования «Балаковский автомобильно-электромеханический техникум»	Государственное бюджетное образовательное учреждение Саратовской области среднего профессионального образования «Балаковский автомобильно-электромеханический техникум»
52.	Государственное образовательное учреждение среднего профессионального образования «Балаковский промышленно-транспортный техникум»	Государственное бюджетное образовательное учреждение Саратовской области среднего профессионального образования «Балаковский промышленно-транспортный техникум»
53.	Государственное образовательное учреждение среднего профессионального образования «Базарнокарабулакский техникум агробизнеса»	Государственное бюджетное образовательное учреждение Саратовской области среднего профессионального образования «Базарнокарабулакский техникум агробизнеса»
54.	Государственное образовательное учреждение среднего профессионального образования «Саратовский политехникум»	Государственное бюджетное образовательное учреждение Саратовской области среднего профессионального образования «Саратовский политехникум»
55.	Государственное общеобразовательное учреждение «Саратовская кадетская школа-интернат»	Государственное бюджетное общеобразовательное учреждение Саратовской области «Саратовская кадетская школа-интернат»
56.	Государственное общеобразовательное учреждение «Саратовская кадетская школа-интернат № 2»	Государственное бюджетное общеобразовательное учреждение Саратовской области «Саратовская кадетская школа-интернат № 2»
57.	Государственное образовательное учреждение для детей, нуждающихся в психолого-педагогической и медико-социальной помощи «Областной центр диагностики и консультирования»	Государственное бюджетное образовательное учреждение Саратовской области для детей, нуждающихся в психолого-педагогической и медико-социальной помощи «Областной центр диагностики и консультирования»

## ПРАВИТЕЛЬСТВО САРАТОВСКОЙ ОБЛАСТИ

### РАСПОРЯЖЕНИЕ

от 10 ноября 2011 года № 340-Пр

г. Саратов

#### **О некоторых вопросах передачи имущества из федеральной собственности в собственность области или муниципальную собственность**

В целях реализации Федерального закона от 22 августа 2004 года № 122-ФЗ «О внесении изменений в законодательные акты Российской Федерации и признании утратившими силу некоторых законодательных актов Российской Федерации в связи с принятием федеральных законов «О внесении изменений и дополнений в Федеральный закон «Об общих принципах организации законодательных (представительных) и исполнительных органов государственной власти субъектов Российской Федерации» и «Об общих принципах организации местного самоуправления в Российской Федерации»:

1. Органам исполнительной власти области в ходе передачи имущества из федеральной собственности в собственность области обеспечивать неуклонное соблюдение требований федерального законодательства к порядку передачи имущества.

2. Обратить внимание органов исполнительной власти области на необходимость соответствия документов, представляемых при принятии решения о передаче имущества из федеральной собственности в собственность области, установленному федеральным законодательством перечню, а также на возможность финансового обеспечения за счет средств областного бюджета на соответствующий финансовый год расходов, связанных с содержанием принимаемого имущества, с учетом недопустимости нарушения установленных федеральным законодательством требований пожарной безопасности, санитарных, строительных и иных норм и правил к соответствующим объектам недвижимости.

При передаче объектов недвижимости из федеральной собственности в собственность области (в собственности – объектов, в которых планируется размещение областных государственных образовательных учреждений, учреждений социальной защиты, здравоохранения, культуры, спорта) обратить внимание органов исполнительной власти области на необходимость соответствия передаваемых объектов недвижимости требованиям пожарной безопасности, санитарных, строительных и иных норм и правил, на наличие в передаваемых объектах недвижимости исправных коммуникационных систем, охранных сигнализаций, систем энергообеспечения, техническое состояние зданий.

3. Рекомендовать органам местного самоуправления муниципальных образований области при решении вопроса о передаче имущества из федеральной собственности в муниципальную собственность и подготовке документов руководствоваться установленным федеральным законодательством порядком передачи имущества с учетом волеизъявления и согласованности действий соответствующих уполномоченных органов.

4. Рекомендовать органам местного самоуправления муниципальных образований области при решении вопроса о передаче имущества из федеральной собственности в муниципальную собственность учитывать необходимость соответствия

передаваемых объектов недвижимости требованиям пожарной безопасности, санитарных, строительных и иных норм и правил, наличие в передаваемых объектах недвижимости исправных коммуникационных систем, охранных сигнализаций, систем энергообеспечения, техническое состояние зданий, а также достаточность финансового обеспечения за счет средств местных бюджетов на соответствующий финансовый год для осуществления расходов, связанных с содержанием принимаемого имущества.

Губернатор области

П. Л. Ипатов

ПРАВИТЕЛЬСТВО САРАТОВСКОЙ ОБЛАСТИ  
РАСПОРЯЖЕНИЕ

от 16 ноября 2011 года № 342-Пр

г. Саратов

**О переводе земельного участка из одной категории в другую для добычи полезных ископаемых (размещение нефтесборного пункта, подъездной дороги и эксплуатация поисковой скважины 1 Южно-Прибрежного месторождения) (ООО «Нефть Поволжья»)**

На основании Земельного кодекса Российской Федерации и Федерального закона «О переводе земель или земельных участков из одной категории в другую»:

перевести земельный участок с кадастровым номером 64:28:070201:118 площадью 63700 квадратных метров, расположенный по адресу: Саратовская область, Ровенский район, бывшие земли СХТ «Дружба», поле 10 лск/172, из категории земель сельскохозяйственного назначения в категорию земель промышленности, энергетики, транспорта, связи, радиовещания, телевидения, информатики, земель для обеспечения космической деятельности, земель обороны, безопасности и земель иного специального назначения для добычи полезных ископаемых (размещение нефтесборного пункта, подъездной дороги и эксплуатация поисковой скважины 1 Южно-Прибрежного месторождения).

Губернатор области

П. Л. Ипатов

# РАЗДЕЛ ШЕСТОЙ

## ПРАВИТЕЛЬСТВО САРАТОВСКОЙ ОБЛАСТИ КОМИТЕТ ГОСУДАРСТВЕННОГО РЕГУЛИРОВАНИЯ ТАРИФОВ ПОСТАНОВЛЕНИЕ

от 11 ноября 2011 года № 26/26

г. Саратов

### О внесении изменений в некоторые правовые акты комитета государственного регулирования тарифов Саратовской области

В целях приведения нормативных правовых актов комитета государственного регулирования тарифов Саратовской области в соответствие с приказом Федеральной службы по тарифам от 11.08.2011 № 484-э «О внесении изменений в приказ ФСТ России от 08.04.2005 № 130-э», постановлением Правительства Саратовской области от 12 апреля 2007 года № 169-П «Вопросы комитета государственного регулирования тарифов Саратовской области» комитет государственного регулирования тарифов Саратовской области ПОСТАНОВЛЯЕТ:

1. Внести в некоторые правовые акты комитета государственного регулирования тарифов Саратовской области изменения согласно приложению.

2. Положения настоящего постановления применяются с даты вступления в силу приказа Федеральной службы по тарифам от 11.08.2011 № 484-э «О внесении изменений в приказ ФСТ России от 08.04.2005 № 130-э».

3. Настоящее постановление подлежит официальному опубликованию в средствах массовой информации.

Председатель

Л. Н. Новикова

Приложение  
к постановлению комитета государственного регулирования тарифов  
Саратовской области от 11 ноября 2011 года № 26/26

#### Перечень правовых актов комитет государственного регулирования тарифов Саратовской области, в которые вносятся изменения

1. Внести в постановление комитета государственного регулирования тарифов Саратовской области от 24 марта 2010 года № 5/3 «Об установлении тарифа на тепловую энергию для потребителей ООО «Звезда», г. Балаково» следующие изменения:

в пункте 1:

таблицу изложить в новой редакции:

№ п/п		Тариф на тепловую энергию					Острый и редуцированный пар
		Горячая вода	Отборный пар под давлением			свыше 13,0 кг/см <sup>2</sup>	
			от 1,2 до 2,5 кг/см <sup>2</sup>	от 2,5 до 7,0 кг/см <sup>2</sup>	от 7,0 до 13,0 кг/см <sup>2</sup>		
1.	Потребители, оплачивающие производство и передачу тепловой энергии						
	одноставочный руб./Гкал	855,53	x	x	x	x	x
	двухставочный	x	x	x	x	x	x
	за энергию, руб./Гкал	x	x	x	x	x	x
	за мощность, тыс.руб. в месяц/Гкал/ч	x	x	x	x	x	x
	Население (тарифы указываются с учетом НДС)*						
	одноставочный руб./Гкал	855,53	x	x	x	x	x
	двухставочный	x	x	x	x	x	x
	за энергию, руб./Гкал	x	x	x	x	x	x
	за мощность, тыс.руб. в месяц/Гкал/ч	x	x	x	x	x	x
2.	Потребители, оплачивающие производство тепловой энергии (получающие тепловую энергию на коллекторах производителей)						
	одноставочный руб./Гкал	752,39	x	x	x	x	x
	двухставочный	x	x	x	x	x	x
	за энергию, руб./Гкал	x	x	x	x	x	x

	за мощность, тыс.руб. в месяц/Гкал/ч	x	x	x	x	x	x
Население (тарифы указываются с учетом НДС)*							
	однотарифный руб./Гкал	752,39	x	x	x	x	x
	двухтарифный	x	x	x	x	x	x
	за энергию, руб./Гкал	x	x	x	x	x	x
	за мощность, тыс.руб. в месяц/Гкал/ч	x	x	x	x	x	x

«\*» Выделяется в целях реализации пункта 6 статьи 168 Налогового кодекса Российской Федерации (часть вторая) и (или) в соответствии с пунктом 62(3) Основ ценообразования в отношении электрической и тепловой энергии в Российской Федерации, утвержденных Постановлением Правительства Российской Федерации от 26 февраля 2004 года № 109.

в пункте 2 слова «до 31 декабря 2011 года» заменить словами «не менее чем до 31 декабря 2011 года».

2. Внести в постановление комитета государственного регулирования тарифов Саратовской области от 9 июля 2010 года № 10/1 «Об установлении тарифа на тепловую энергию для потребителей Федерального государственного казенного образовательного учреждения высшего профессионального образования «Саратовский юридический институт Министерства внутренних дел Российской Федерации» следующие изменения:

в пункте 1:

таблицу изложить в новой редакции:

№ п/п		Тариф на тепловую энергию					Острый и редуциро- ванный пар
		Горячая вода	Отборный пар под давлением				
			от 1,2 до 2,5 кг/см <sup>2</sup>	от 2,5 до 7,0 кг/см <sup>2</sup>	от 7,0 до 13,0 кг/см <sup>2</sup>	свыше 13,0 кг/см <sup>2</sup>	
1.	Потребители, оплачивающие производство и передачу тепловой энергии						
	однотарифный руб./Гкал	822,43	x	x	x	x	x
	двухтарифный	x	x	x	x	x	x
	за энергию, руб./Гкал	x	x	x	x	x	x
	за мощность, тыс.руб. в месяц/Гкал/ч	x	x	x	x	x	x
Население (тарифы указываются с учетом НДС)*							
	однотарифный руб./Гкал	970,47	x	x	x	x	x
	двухтарифный	x	x	x	x	x	x
	за энергию, руб./Гкал	x	x	x	x	x	x
	за мощность, тыс.руб. в месяц/Гкал/ч	x	x	x	x	x	x
2.	Потребители, оплачивающие производство тепловой энергии (получающие тепловую энергию на коллекторах производителей)						
	однотарифный руб./Гкал	742,76	x	x	x	x	x
	двухтарифный	x	x	x	x	x	x
	за энергию, руб./Гкал	x	x	x	x	x	x
	за мощность, тыс.руб. в месяц/Гкал/ч	x	x	x	x	x	x
Население (тарифы указываются с учетом НДС)*							
	однотарифный руб./Гкал	876,46	x	x	x	x	x
	двухтарифный	x	x	x	x	x	x
	за энергию, руб./Гкал	x	x	x	x	x	x
	за мощность, тыс.руб. в месяц/Гкал/ч	x	x	x	x	x	x

«\*» Выделяется в целях реализации пункта 6 статьи 168 Налогового кодекса Российской Федерации (часть вторая) и (или) в соответствии с пунктом 62(3) Основ ценообразования в отношении электрической и тепловой энергии в Российской Федерации, утвержденных Постановлением Правительства Российской Федерации от 26 февраля 2004 года № 109.

примечание изложить в новой редакции:

«Примечание:

1. В п/п 1 «Потребители, оплачивающие производство и передачу тепловой энергии» и п/п 2 «Потребители, оплачивающие производство тепловой энергии (получающие тепловую энергию на коллекторах производителей)» тариф устанавливается без учета НДС.

2. При установлении однотарифных тарифов на тепловую энергию топливная составляющая тарифов определена в размерах:

№ п/п	Топливная составляющая тарифов, руб./Гкал
1.	474,74

3. При установлении одноставочных тарифов на тепловую энергию для расчетов с населением топливная составляющая тарифов определена в размере:

№ п/п	Топливная составляющая тарифов, руб./Гкал
1.	560,19

дополнить словами следующего содержания:

«Для расчетов с населением тариф на тепловую энергию для потребителей Федерального государственного казенного образовательного учреждения высшего профессионального образования «Саратовский юридический институт Министерства внутренних дел Российской Федерации», учитывает стоимость тепловой энергии и стоимость услуг по передаче тепловой энергии.

- стоимость тепловой энергии – 876,46 руб./Гкал,
- стоимость услуг по передаче тепловой энергии – 94,01 руб./Гкал в том числе:  
плата за содержание тепловых сетей – 61,69 руб./Гкал,  
ставка по оплате технологического расхода тепловой энергии – 32,32 руб./Гкал.»;

в пункте 2 слова «до 31 декабря 2011 года» заменить словами «не менее чем до 31 декабря 2011 года».

4. Внести в постановление комитета государственного регулирования тарифов Саратовской области от 9 июля 2010 года № 10/3 «Об установлении тарифа на тепловую энергию для потребителей Федерального государственного квартирно-эксплуатационного учреждения «Вольская квартирно-эксплуатационная часть района», Вольский муниципальный район» следующие изменения:

в пункте 1:

таблицу изложить в новой редакции:

№ п/п		Тариф на тепловую энергию					Острый и редуцированный пар
		Горячая вода	Отборный пар под давлением				
			от 1,2 до 2,5 кг/см <sup>2</sup>	от 2,5 до 7,0 кг/см <sup>2</sup>	от 7,0 до 13,0 кг/см <sup>2</sup>	свыше 13,0 кг/см <sup>2</sup>	
1.	Потребители, оплачивающие производство и передачу тепловой энергии						
	одноставочный руб./Гкал	673,90	x	x	x	x	x
	двухставочный	x	x	x	x	x	x
	за энергию, руб./Гкал	x	x	x	x	x	x
	за мощность, тыс.руб. в месяц/Гкал/ч	x	x	x	x	x	x
	Население (тарифы указываются с учетом НДС)*						
	одноставочный руб./Гкал	795,20	x	x	x	x	x
	двухставочный	x	x	x	x	x	x
	за энергию, руб./Гкал	x	x	x	x	x	x
	за мощность, тыс.руб. в месяц/Гкал/ч	x	x	x	x	x	x
2.	Потребители, оплачивающие производство тепловой энергии (получающие тепловую энергию на коллекторах производителей)						
	одноставочный руб./Гкал	571,03	x	x	x	x	x
	двухставочный	x	x	x	x	x	x
	за энергию, руб./Гкал	x	x	x	x	x	x
	за мощность, тыс.руб. в месяц/Гкал/ч	x	x	x	x	x	x
	Население (тарифы указываются с учетом НДС)*						
	одноставочный руб./Гкал	673,81	x	x	x	x	x
	двухставочный	x	x	x	x	x	x
	за энергию, руб./Гкал	x	x	x	x	x	x
	за мощность, тыс.руб. в месяц/Гкал/ч	x	x	x	x	x	x

<\*> Выделяется в целях реализации пункта 6 статьи 168 Налогового кодекса Российской Федерации (часть вторая) и (или) в соответствии с пунктом 62(3) Основ ценообразования в отношении электрической и тепловой энергии в Российской Федерации, утвержденных Постановлением Правительства Российской Федерации от 26 февраля 2004 года № 109.

примечание изложить в новой редакции:

«Примечание:

1. В п/п 1 «Потребители, оплачивающие производство и передачу тепловой энергии» и п/п 2 «Потребители, оплачивающие производство тепловой энергии (получающие тепловую энергию на коллекторах производителей)» тариф устанавливается без учета НДС.

2. При установлении одноставочных тарифов на тепловую энергию топливная составляющая тарифов определена в размерах:

№ п/п	Топливная составляющая тарифов, руб./Гкал
1.	399,95

3. При установлении одноставочных тарифов на тепловую энергию для расчетов с населением топливная составляющая тарифов определена в размере:

№ п/п	Топливная составляющая тарифов, руб./Гкал
1.	471,94

дополнить словами следующего содержания:

«Для расчетов с населением тариф на тепловую энергию для потребителей Федерального государственного квартирно-эксплуатационного учреждения «Вольская квартирно-эксплуатационная часть района», Вольский муниципальный район, учитывает стоимость тепловой энергии и стоимость услуг по передаче тепловой энергии.

- стоимость тепловой энергии – 673,81 руб./Гкал,

- стоимость услуг по передаче тепловой энергии – 121,38 руб./Гкал в том числе:

плата за содержание тепловых сетей – 42,72 руб./Гкал,

ставка по оплате технологического расхода тепловой энергии – 78,65 руб./Гкал.»;

в пункте 2 слова «до 31 декабря 2011 года» заменить словами «не менее чем до 31 декабря 2011 года».

5. Внести в постановление комитета государственного регулирования тарифов Саратовской области от 9 июля 2010 года № 10/5 «Об установлении тарифа на тепловую энергию для потребителей ОАО «Саратовские обои» следующие изменения:

в пункте 1:

таблицу изложить в новой редакции:

№ п/п		Тариф на тепловую энергию					Острый и редуцированный пар
		Горячая вода	Отборный пар под давлением				
			от 1,2 до 2,5 кг/см <sup>2</sup>	от 2,5 до 7,0 кг/см <sup>2</sup>	от 7,0 до 13,0 кг/см <sup>2</sup>	свыше 13,0 кг/см <sup>2</sup>	
1.	Потребители, оплачивающие производство и передачу тепловой энергии						
	одноставочный руб./Гкал	856,10	x	x	x	x	x
	двухставочный	x	x	x	x	x	x
	за энергию, руб./Гкал	x	x	x	x	x	x
	за мощность, тыс.руб. в месяц/Гкал/ч	x	x	x	x	x	x
	Население (тарифы указываются с учетом НДС)*						
	одноставочный руб./Гкал	x	x	x	x	x	x
	двухставочный	x	x	x	x	x	x
	за энергию, руб./Гкал	x	x	x	x	x	x
	за мощность, тыс.руб. в месяц/Гкал/ч	x	x	x	x	x	x
2.	Потребители, оплачивающие производство тепловой энергии (получающие тепловую энергию на коллекторах производителей)						
	одноставочный руб./Гкал	738,51	x	x	x	x	x
	двухставочный	x	x	x	x	x	x
	за энергию, руб./Гкал	x	x	x	x	x	x
	за мощность, тыс.руб. в месяц/Гкал/ч	x	x	x	x	x	x
	Население (тарифы указываются с учетом НДС)*						
	одноставочный руб./Гкал	x	x	x	x	x	x
	двухставочный	x	x	x	x	x	x
	за энергию, руб./Гкал	x	x	x	x	x	x
	за мощность, тыс.руб. в месяц/Гкал/ч	x	x	x	x	x	x

<\*> Выделяется в целях реализации пункта 6 статьи 168 Налогового кодекса Российской Федерации (часть вторая) и (или) в соответствии с пунктом 62(3) Основ ценообразования в отношении электрической и тепловой энергии в Российской Федерации, утвержденных Постановлением Правительства Российской Федерации от 26 февраля 2004 года № 109.

в пункте 2 слова «до 31 декабря 2011 года» заменить словами «не менее чем до 31 декабря 2011 года».

6. Внести в постановление комитета государственного регулирования тарифов Саратовской области от 9 июля 2010 года № 10/6 «Об установлении тарифа на тепловую энергию для потребителей войсковой части 44231, Балашовский муниципальный район» следующие изменения:

в пункте 1:  
таблицу изложить в новой редакции:

№ п/п		Тариф на тепловую энергию					Острый и редуцированный пар
		Горячая вода	Отборный пар под давлением			свыше 13,0 кг/см <sup>2</sup>	
			от 1,2 до 2,5 кг/см <sup>2</sup>	от 2,5 до 7,0 кг/см <sup>2</sup>	от 7,0 до 13,0 кг/см <sup>2</sup>		
1.	Потребители, оплачивающие производство и передачу тепловой энергии						
	одноставочный руб./Гкал	890,11	x	x	x	x	x
	двухставочный	x	x	x	x	x	x
	за энергию, руб./Гкал	x	x	x	x	x	x
	за мощность, тыс.руб. в месяц/Гкал/ч	x	x	x	x	x	x
	Население (тарифы указываются с учетом НДС)*						
	одноставочный руб./Гкал	1050,32	x	x	x	x	x
	двухставочный	x	x	x	x	x	x
	за энергию, руб./Гкал	x	x	x	x	x	x
	за мощность, тыс.руб. в месяц/Гкал/ч	x	x	x	x	x	x
2.	Потребители, оплачивающие производство тепловой энергии (получающие тепловую энергию на коллекторах производителей)						
	одноставочный руб./Гкал	715,55	x	x	x	x	x
	двухставочный	x	x	x	x	x	x
	за энергию, руб./Гкал	x	x	x	x	x	x
	за мощность, тыс.руб. в месяц/Гкал/ч	x	x	x	x	x	x
	Население (тарифы указываются с учетом НДС)*						
	одноставочный руб./Гкал	844,34	x	x	x	x	x
	двухставочный	x	x	x	x	x	x
	за энергию, руб./Гкал	x	x	x	x	x	x
	за мощность, тыс.руб. в месяц/Гкал/ч	x	x	x	x	x	x

<\*> Выделяется в целях реализации пункта 6 статьи 168 Налогового кодекса Российской Федерации (часть вторая) и (или) в соответствии с пунктом 62(3) Основ ценообразования в отношении электрической и тепловой энергии в Российской Федерации, утвержденных Постановлением Правительства Российской Федерации от 26 февраля 2004 года № 109.

примечание изложить в новой редакции:

«Примечание:

1. В п/п 1 «Потребители, оплачивающие производство и передачу тепловой энергии» и п/п 2 «Потребители, оплачивающие производство тепловой энергии (получающие тепловую энергию на коллекторах производителей)» тариф устанавливается без учета НДС.

2. При установлении одноставочных тарифов на тепловую энергию топливная составляющая тарифов определена в размерах:

№ п/п	Топливная составляющая тарифов, руб./Гкал
1.	538,19

3. При установлении одноставочных тарифов на тепловую энергию для расчетов с населением топливная составляющая тарифов определена в размере:

№ п/п	Топливная составляющая тарифов, руб./Гкал
1.	635,06

дополнить словами следующего содержания:

«Для расчетов с населением тариф на тепловую энергию для потребителей войсковой части 44231, Балашовский муниципальный район, учитывает стоимость тепловой энергии и стоимость услуг по передаче тепловой энергии.

- стоимость тепловой энергии – 844,34 руб./Гкал,

- стоимость услуг по передаче тепловой энергии – 205,98 руб./Гкал в том числе:

плата за содержание тепловых сетей – 141,02 руб./Гкал,

ставка по оплате технологического расхода тепловой энергии – 64,95 руб./Гкал.»;

в пункте 2 слова «до 31 декабря 2011 года» заменить словами «не менее чем до 31 декабря 2011 года».

7. Внести в постановление комитета государственного регулирования тарифов Саратовской области от 9 июля 2010 года № 10/7 «Об установлении тарифа на тепловую энергию для потребителей ФГУП «НПП «Алмаз» г.Саратов» следующие изменения:

в пункте 1:

таблицу изложить в новой редакции:

№ п/п		Тариф на тепловую энергию					
		Горячая вода	Отборный пар под давлением				Острый и редуцированный пар
			от 1,2 до 2,5 кг/см <sup>2</sup>	от 2,5 до 7,0 кг/см <sup>2</sup>	от 7,0 до 13,0 кг/см <sup>2</sup>	свыше 13,0 кг/см <sup>2</sup>	
1.	Потребители, оплачивающие производство и передачу тепловой энергии						
	одноставочный руб./Гкал	806,82	x	x	x	x	x
	двухставочный	x	x	x	x	x	x
	за энергию, руб./Гкал	x	x	x	x	x	x
	за мощность, тыс.руб. в месяц/Гкал/ч	x	x	x	x	x	x
	Население (тарифы указываются с учетом НДС)*						
	одноставочный руб./Гкал	x	x	x	x	x	x
	двухставочный	x	x	x	x	x	x
	за энергию, руб./Гкал	x	x	x	x	x	x
	за мощность, тыс.руб. в месяц/Гкал/ч	x	x	x	x	x	x
2.	Потребители, оплачивающие производство тепловой энергии (получающие тепловую энергию на коллекторах производителей)						
	одноставочный руб./Гкал	668,85	x	x	x	x	x
	двухставочный	x	x	x	x	x	x
	за энергию, руб./Гкал	x	x	x	x	x	x
	за мощность, тыс.руб. в месяц/Гкал/ч	x	x	x	x	x	x
	Население (тарифы указываются с учетом НДС)*						
	одноставочный руб./Гкал	x	x	x	x	x	x
	двухставочный	x	x	x	x	x	x
	за энергию, руб./Гкал	x	x	x	x	x	x
	за мощность, тыс.руб. в месяц/Гкал/ч	x	x	x	x	x	x

<\*> Выделяется в целях реализации пункта 6 статьи 168 Налогового кодекса Российской Федерации (часть вторая) и (или) в соответствии с пунктом 62(3) Основ ценообразования в отношении электрической и тепловой энергии в Российской Федерации, утвержденных Постановлением Правительства Российской Федерации от 26 февраля 2004 года № 109.

8. Внести в постановление комитета государственного регулирования тарифов Саратовской области от 23 июля 2010 года № 11/1 «Об установлении тарифа на тепловую энергию для потребителей ООО «Саратовэнергонетфть» следующие изменения:

в пункте 1:

таблицу изложить в новой редакции:

№ п/п		Тариф на тепловую энергию					
		Горячая вода	Отборный пар под давлением				Острый и редуцированный пар
			от 1,2 до 2,5 кг/см <sup>2</sup>	от 2,5 до 7,0 кг/см <sup>2</sup>	от 7,0 до 13,0 кг/см <sup>2</sup>	свыше 13,0 кг/см <sup>2</sup>	
1.	Потребители, оплачивающие производство и передачу тепловой энергии						
	одноставочный руб./Гкал	1038,87	x	x	x	x	x
	двухставочный	x	x	x	x	x	x
	за энергию, руб./Гкал	x	x	x	x	x	x
	за мощность, тыс.руб. в месяц/Гкал/ч	x	x	x	x	x	x
	Население (тарифы указываются с учетом НДС)*						
	одноставочный руб./Гкал	x	x	x	x	x	x
	двухставочный	x	x	x	x	x	x
	за энергию, руб./Гкал	x	x	x	x	x	x

	за мощность, тыс.руб. в месяц/Г кал/ч	x	x	x	x	x	x
2.	Потребители, оплачивающие производство тепловой энергии (получающие тепловую энергию на коллекторах производителей)						
	одноставочный руб./Гкал	803,60	x	x	x	x	x
	двухставочный	x	x	x	x	x	x
	за энергию, руб./Гкал	x	x	x	x	x	x
	за мощность, тыс.руб. в месяц/Г кал/ч	x	x	x	x	x	x
	Население (тарифы указываются с учетом НДС)*						
	одноставочный руб./Гкал	x	x	x	x	x	x
	двухставочный	x	x	x	x	x	x
	за энергию, руб./Гкал	x	x	x	x	x	x
	за мощность, тыс.руб. в месяц/Г кал/ч	x	x	x	x	x	x

<\*> Выделяется в целях реализации пункта 6 статьи 168 Налогового кодекса Российской Федерации (часть вторая) и (или) в соответствии с пунктом 62(3) Основ ценообразования в отношении электрической и тепловой энергии в Российской Федерации, утвержденных Постановлением Правительства Российской Федерации от 26 февраля 2004 года № 109.  
в пункте 2 слова «до 31 декабря 2011 года» заменить словами «не менее чем до 31 декабря 2011 года».

9. Внести в постановление комитета государственного регулирования тарифов Саратовской области от 23 июля 2010 года № 11/2 «Об установлении тарифа на тепловую энергию для потребителей ООО «Теплоэнерго», г.Красный Кут» следующие изменения:

в пункте 1:

таблицу изложить в новой редакции:

№ п/п		Тариф на тепловую энергию					Острый и редуциро- ванный пар
		Горячая вода	Отборный пар под давлением			свыше 13,0 кг/см <sup>2</sup>	
			от 1,2 до 2,5 кг/см <sup>2</sup>	от 2,5 до 7,0 кг/см <sup>2</sup>	от 7,0 до 13,0 кг/см <sup>2</sup>		
1.	Потребители, оплачивающие производство и передачу тепловой энергии						
	одноставочный руб./Гкал	1408,45	x	x	x	x	x
	двухставочный	x	x	x	x	x	x
	за энергию, руб./Гкал	x	x	x	x	x	x
	за мощность, тыс.руб. в месяц/Г кал/ч	x	x	x	x	x	x
	Население (тарифы указываются с учетом НДС)*						
	одноставочный руб./Гкал	1408,45	x	x	x	x	x
	двухставочный	x	x	x	x	x	x
	за энергию, руб./Гкал	x	x	x	x	x	x
	за мощность, тыс.руб. в месяц/Г кал/ч	x	x	x	x	x	x
2.	Потребители, оплачивающие производство тепловой энергии (получающие тепловую энергию на коллекторах производителей)						
	одноставочный руб./Гкал	1122,30	x	x	x	x	x
	двухставочный	x	x	x	x	x	x
	за энергию, руб./Гкал	x	x	x	x	x	x
	за мощность, тыс.руб. в месяц/Г кал/ч	x	x	x	x	x	x
	Население (тарифы указываются с учетом НДС)*						
	одноставочный руб./Гкал	1122,30	x	x	x	x	x
	двухставочный	x	x	x	x	x	x
	за энергию, руб./Гкал	x	x	x	x	x	x
	за мощность, тыс.руб. в месяц/Г кал/ч	x	x	x	x	x	x

<\*> Выделяется в целях реализации пункта 6 статьи 168 Налогового кодекса Российской Федерации (часть вторая) и (или) в соответствии с пунктом 62(3) Основ ценообразования в отношении электрической и тепловой энергии в Российской Федерации, утвержденных Постановлением Правительства Российской Федерации от 26 февраля 2004 года № 109.

примечание изложить в новой редакции:

«Примечание:

1. Организация находится на упрощенной системе налогообложения в соответствии с главой 26.2. Налогового кодекса Российской Федерации.

2. При установлении одноставочных тарифов на тепловую энергию топливная составляющая тарифов определена в размерах:

№ п/п	Топливная составляющая тарифов, руб./Гкал
1.	724,32

3. При установлении одноставочных тарифов на тепловую энергию для расчетов с населением топливная составляющая тарифов определена в размере:

№ п/п	Топливная составляющая тарифов, руб./Гкал
1.	724,32

дополнить словами следующего содержания:

«Для расчетов с населением тариф на тепловую энергию для потребителей ООО «Теплоэнерго», г.Красный Кут, учитывает стоимость тепловой энергии и стоимость услуг по передаче тепловой энергии.

- стоимость тепловой энергии – 1122,30 руб./Гкал,

- стоимость услуг по передаче тепловой энергии – 286,15 руб./Гкал в том числе:

плата за содержание тепловых сетей – 106,57 руб./Гкал,

ставка по оплате технологического расхода тепловой энергии – 179,58 руб./Гкал.».

10. Внести в постановление комитета государственного регулирования тарифов Саратовской области от 23 июля 2010 года № 11/3 «Об установлении тарифа на тепловую энергию для потребителей ООО «Тепловые системы» следующие изменения:

в пункте 1:

таблицу изложить в новой редакции:

№ п/п		Тариф на тепловую энергию					Острый и редуцированный пар
		Горячая вода	Отборный пар под давлением				
			от 1,2 до 2,5 кг/см <sup>2</sup>	от 2,5 до 7,0 кг/см <sup>2</sup>	от 7,0 до 13,0 кг/см <sup>2</sup>	свыше 13,0 кг/см <sup>2</sup>	
1.	Потребители, оплачивающие производство и передачу тепловой энергии						
	одноставочный руб./Гкал	1401,06	x	x	x	x	x
	двухставочный	x	x	x	x	x	x
	за энергию, руб./Гкал	x	x	x	x	x	x
	за мощность, тыс.руб. в месяц/Гкал/ч	x	x	x	x	x	x
	Население (тарифы указываются с учетом НДС)*						
	одноставочный руб./Гкал	1401,06	x	x	x	x	x
	двухставочный	x	x	x	x	x	x
	за энергию, руб./Гкал	x	x	x	x	x	x
	за мощность, тыс.руб. в месяц/Гкал/ч	x	x	x	x	x	x
2.	Потребители, оплачивающие производство тепловой энергии (получающие тепловую энергию на коллекторах производителей)						
	одноставочный руб./Гкал	1190,90	x	x	x	x	x
	двухставочный	x	x	x	x	x	x
	за энергию, руб./Гкал	x	x	x	x	x	x
	за мощность, тыс.руб. в месяц/Гкал/ч	x	x	x	x	x	x
	Население (тарифы указываются с учетом НДС)*						
	одноставочный руб./Гкал	1190,90	x	x	x	x	x
	двухставочный	x	x	x	x	x	x
	за энергию, руб./Гкал	x	x	x	x	x	x
	за мощность, тыс.руб. в месяц/Гкал/ч	x	x	x	x	x	x

<\*> Выделяется в целях реализации пункта 6 статьи 168 Налогового кодекса Российской Федерации (часть вторая) и (или) в соответствии с пунктом 62(3) Основ ценообразования в отношении электрической и тепловой энергии в Российской Федерации, утвержденных Постановлением Правительства Российской Федерации от 26 февраля 2004 года № 109.

примечание изложить в новой редакции:

«Примечание:

1. Организация находится на упрощенной системе налогообложения в соответствии с главой 26.2. Налогового кодекса Российской Федерации.

2. При установлении одноставочных тарифов на тепловую энергию топливная составляющая тарифов определена в размерах:

№ п/п	Топливная составляющая тарифов, руб./Гкал
1.	647,46

3. При установлении одноставочных тарифов на тепловую энергию для расчетов с населением топливная составляющая тарифов определена в размере:

№ п/п	Топливная составляющая тарифов, руб./Гкал
1.	647,46

дополнить словами следующего содержания:

«Для расчетов с населением тариф на тепловую энергию для потребителей ООО «Тепловые системы», учитывает стоимость тепловой энергии и стоимость услуг по передаче тепловой энергии.

- стоимость тепловой энергии – 1190,90 руб./Гкал,

- стоимость услуг по передаче тепловой энергии – 210,16 руб./Гкал в том числе:

плата за содержание тепловых сетей – 118,62 руб./Гкал,

ставка по оплате технологического расхода тепловой энергии – 91,54 руб./Гкал.».

11. Внести в постановление комитета государственного регулирования тарифов Саратовской области от 23 июля 2010 года № 11/4 «Об установлении тарифа на тепловую энергию для потребителей ОАО «Саратовский полиграфический комбинат» следующие изменения:

в пункте 1:

таблицу изложить в новой редакции:

№ п/п		Тариф на тепловую энергию					Острый и редуцированный пар
		Горячая вода	Отборный пар под давлением				
			от 1,2 до 2,5 кг/см <sup>2</sup>	от 2,5 до 7,0 кг/см <sup>2</sup>	от 7,0 до 13,0 кг/см <sup>2</sup>	свыше 13,0 кг/см <sup>2</sup>	
1.	Потребители, оплачивающие производство и передачу тепловой энергии						
	одноставочный руб./Гкал	777,18	x	x	x	x	x
	двухставочный	x	x	x	x	x	x
	за энергию, руб./Гкал	x	x	x	x	x	x
	за мощность, тыс.руб. в месяц/Гкал/ч	x	x	x	x	x	x
	Население (тарифы указываются с учетом НДС)*						
	одноставочный руб./Гкал	917,07	x	x	x	x	x
	двухставочный	x	x	x	x	x	x
	за энергию, руб./Гкал	x	x	x	x	x	x
	за мощность, тыс.руб. в месяц/Гкал/ч	x	x	x	x	x	x
2.	Потребители, оплачивающие производство тепловой энергии (получающие тепловую энергию на коллекторах производителей)						
	одноставочный руб./Гкал	703,95	x	x	x	x	x
	двухставочный	x	x	x	x	x	x
	за энергию, руб./Гкал	x	x	x	x	x	x
	за мощность, тыс.руб. в месяц/Гкал/ч	x	x	x	x	x	x
	Население (тарифы указываются с учетом НДС)*						
	одноставочный руб./Гкал	830,66	x	x	x	x	x
	двухставочный	x	x	x	x	x	x
	за энергию, руб./Гкал	x	x	x	x	x	x
	за мощность, тыс.руб. в месяц/Гкал/ч	x	x	x	x	x	x

<\*> Выделяется в целях реализации пункта 6 статьи 168 Налогового кодекса Российской Федерации (часть вторая) и (или) в соответствии с пунктом 62(3) Основ ценообразования в отношении электрической и тепловой энергии в Российской Федерации, утвержденных Постановлением Правительства Российской Федерации от 26 февраля 2004 года № 109.

примечание изложить в новой редакции:

«Примечание:

1. В п/п 1 «Потребители, оплачивающие производство и передачу тепловой энергии» и п/п 2 «Потребители, оплачивающие производство тепловой энергии (получающие тепловую энергию на коллекторах производителей)» тариф устанавливается без учета НДС.

2. При установлении одноставочных тарифов на тепловую энергию топливная составляющая тарифов определена в размерах:

№ п/п	Топливная составляющая тарифов, руб./Гкал
1.	479,78

3. При установлении одноставочных тарифов на тепловую энергию для расчетов с населением топливная составляющая тарифов определена в размере:

№ п/п	Топливная составляющая тарифов, руб./Гкал
1.	566,14

дополнить словами следующего содержания:

«Для расчетов с населением тариф на тепловую энергию для потребителей ОАО «Саратовский полиграфический комбинат», учитывает стоимость тепловой энергии и стоимость услуг по передаче тепловой энергии.

- стоимость тепловой энергии – 830,66 руб./Гкал,

- стоимость услуг по передаче тепловой энергии – 86,41 руб./Гкал в том числе:

плата за содержание тепловых сетей – 42,66 руб./Гкал,

ставка по оплате технологического расхода тепловой энергии – 43,74 руб./Гкал.».

12. Внести в постановление комитета государственного регулирования тарифов Саратовской области от 23 июля 2010 года № 11/5 «Об установлении тарифа на тепловую энергию для потребителей МУП Производственно-Жилищный Трест ЗАТО Шиханы» следующие изменения:

в пункте 1:

таблицу изложить в новой редакции:

№ п/п		Тариф на тепловую энергию					Острый и редуцированный пар
		Горячая вода	Отборный пар под давлением				
			от 1,2 до 2,5 кг/см <sup>2</sup>	от 2,5 до 7,0 кг/см <sup>2</sup>	от 7,0 до 13,0 кг/см <sup>2</sup>	свыше 13,0 кг/см <sup>2</sup>	
1.	Потребители, оплачивающие производство и передачу тепловой энергии						
	одноставочный руб./Гкал	704,14	x	x	x	x	x
	двухставочный	x	x	x	x	x	x
	за энергию, руб./Гкал	x	x	x	x	x	x
	за мощность, тыс.руб. в месяц/Гкал/ч	x	x	x	x	x	x
	Население (тарифы указываются с учетом НДС)*						
	одноставочный руб./Гкал	830,88	x	x	x	x	x
	двухставочный	x	x	x	x	x	x
	за энергию, руб./Гкал	x	x	x	x	x	x
	за мощность, тыс.руб. в месяц/Гкал/ч	x	x	x	x	x	x
2.	Потребители, оплачивающие производство тепловой энергии (получающие тепловую энергию на коллекторах производителей)						
	одноставочный руб./Гкал	633,37	x	x	x	x	x
	двухставочный	x	x	x	x	x	x
	за энергию, руб./Гкал	x	x	x	x	x	x
	за мощность, тыс.руб. в месяц/Гкал/ч	x	x	x	x	x	x
	Население (тарифы указываются с учетом НДС)*						
	одноставочный руб./Гкал	747,37	x	x	x	x	x
	двухставочный	x	x	x	x	x	x
	за энергию, руб./Гкал	x	x	x	x	x	x
	за мощность, тыс.руб. в месяц/Гкал/ч	x	x	x	x	x	x

<\*> Выделяется в целях реализации пункта 6 статьи 168 Налогового кодекса Российской Федерации (часть вторая) и (или) в соответствии с пунктом 62(3) Основ ценообразования в отношении электрической и тепловой энергии в Российской Федерации, утвержденных Постановлением Правительства Российской Федерации от 26 февраля 2004 года № 109.

примечание изложить в новой редакции:

«Примечание:

1. В п/п 1 «Потребители, оплачивающие производство и передачу тепловой энергии» и п/п 2 «Потребители, оплачивающие производство тепловой энергии (получающие тепловую энергию на коллекторах производителей)» тариф устанавливается без учета НДС.

2. При установлении одноставочных тарифов на тепловую энергию топливная составляющая тарифов определена в размерах:

№ п/п	Топливная составляющая тарифов, руб./Гкал
1.	443,00

3. При установлении одноставочных тарифов на тепловую энергию для расчетов с населением топливная составляющая тарифов определена в размере:

№ п/п	Топливная составляющая тарифов, руб./Гкал
1.	522,74

дополнить словами следующего содержания:

«Для расчетов с населением тариф на тепловую энергию для потребителей МУП Производственно-Жилищный Трест ЗАТО Шиханы, учитывает стоимость тепловой энергии и стоимость услуг по передаче тепловой энергии.

- стоимость тепловой энергии – 747,37 руб./Гкал,

- стоимость услуг по передаче тепловой энергии – 83,50 руб./Гкал в том числе:

плата за содержание тепловых сетей – 27,82 руб./Гкал,

ставка по оплате технологического расхода тепловой энергии – 55,68 руб./Гкал.»;

в пункте 2 слова «до 31 декабря 2011 года» заменить словами «не менее чем до 31 декабря 2011 года».

13. Внести в постановление комитета государственного регулирования тарифов Саратовской области от 23 июля 2010 года № 11/6 «Об установлении тарифа на тепловую энергию для потребителей ОАО «РЖД» (Юго-Восточная дирекция по тепловодоснабжению структурное подразделение Центральной дирекции по тепловодоснабжению – филиала ОАО «РЖД»)

следующие изменения:

в пункте 1:

таблицу изложить в новой редакции:

№ п/п		Тариф на тепловую энергию					Острый и редуцированный пар
		Горячая вода	Отборный пар под давлением				
			от 1,2 до 2,5 кг/см <sup>2</sup>	от 2,5 до 7,0 кг/см <sup>2</sup>	от 7,0 до 13,0 кг/см <sup>2</sup>	свыше 13,0 кг/см <sup>2</sup>	
1.	Потребители, оплачивающие производство и передачу тепловой энергии						
	одноставочный руб./Гкал	1002,69	x	x	x	x	x
	двухставочный	x	x	x	x	x	x
	за энергию, руб./Гкал	x	x	x	x	x	x
	за мощность, тыс.руб. в месяц/Гкал/ч	x	x	x	x	x	x
	Население (тарифы указываются с учетом НДС)*						
	одноставочный руб./Гкал	1183,17	x	x	x	x	x
	двухставочный	x	x	x	x	x	x
	за энергию, руб./Гкал	x	x	x	x	x	x
	за мощность, тыс.руб. в месяц/Гкал/ч	x	x	x	x	x	x
2.	Потребители, оплачивающие производство тепловой энергии (получающие тепловую энергию на коллекторах производителей)						
	одноставочный руб./Гкал	852,00	x	x	x	x	x
	двухставочный	x	x	x	x	x	x
	за энергию, руб./Гкал	x	x	x	x	x	x
	за мощность, тыс.руб. в месяц/Гкал/ч	x	x	x	x	x	x
	Население (тарифы указываются с учетом НДС)*						
	одноставочный руб./Гкал	1005,36	x	x	x	x	x
	двухставочный	x	x	x	x	x	x
	за энергию, руб./Гкал	x	x	x	x	x	x
	за мощность, тыс.руб. в месяц/Гкал/ч	x	x	x	x	x	x

<\*> Выделяется в целях реализации пункта 6 статьи 168 Налогового кодекса Российской Федерации (часть вторая) и (или) в соответствии с пунктом 62(3) Основ ценообразования в отношении электрической и тепловой энергии в Российской Федерации, утвержденных Постановлением Правительства Российской Федерации от 26 февраля 2004 года № 109.

примечание изложить в новой редакции:

«Примечание:

1. В п/п 1 «Потребители, оплачивающие производство и передачу тепловой энергии» и п/п 2 «Потребители, оплачивающие производство тепловой энергии (получающие тепловую энергию на коллекторах производителей)» тариф устанавливается без учета НДС.

2. При установлении одноставочных тарифов на тепловую энергию топливная составляющая тарифов определена в размерах:

№ п/п	Топливная составляющая тарифов, руб./Гкал
1.	525,80

3. При установлении одноставочных тарифов на тепловую энергию для расчетов с населением топливная составляющая тарифов определена в размере:

№ п/п	Топливная составляющая тарифов, руб./Гкал
1.	620,44

дополнить словами следующего содержания:

«Для расчетов с населением тариф на тепловую энергию для потребителей ОАО «РЖД» (Юго-Восточная дирекция по тепловодоснабжению структурное подразделение Центральной дирекции по тепловодоснабжению – филиала ОАО «РЖД»), учитывает стоимость тепловой энергии и стоимость услуг по передаче тепловой энергии.

- стоимость тепловой энергии – 1005,36 руб./Гкал,

- стоимость услуг по передаче тепловой энергии – 177,81 руб./Гкал в том числе:

плата за содержание тепловых сетей – 129,24 руб./Гкал,

ставка по оплате технологического расхода тепловой энергии – 48,56 руб./Гкал.»

14. Внести в постановление комитета государственного регулирования тарифов Саратовской области от 01 октября 2010 года № 13/7 «Об установлении тарифа на тепловую энергию для потребителей ООО «Управляющая компания «Звездный», оказывающего услуги на территории г.Энгельса» следующие изменения:

в пункте 1:

таблицу изложить в новой редакции:

№ п/п		Тариф на тепловую энергию					Острый и редуцированный пар
		Горячая вода	Отборный пар под давлением				
			от 1,2 до 2,5 кг/см <sup>2</sup>	от 2,5 до 7,0 кг/см <sup>2</sup>	от 7,0 до 13,0 кг/см <sup>2</sup>	свыше 13,0 кг/см <sup>2</sup>	
1.	Потребители, оплачивающие производство и передачу тепловой энергии						
	одноставочный руб./Гкал	x	x	x	x	x	x
	двухставочный	x	x	x	x	x	x
	за энергию, руб./Гкал	x	x	x	x	x	x
	за мощность, тыс.руб. в месяц/Гкал/ч	x	x	x	x	x	x
	Население (тарифы указываются с учетом НДС)*						
	одноставочный руб./Гкал	1479,16	x	x	x	x	x
	двухставочный	x	x	x	x	x	x
	за энергию, руб./Гкал	x	x	x	x	x	x
	за мощность, тыс.руб. в месяц/Гкал/ч	x	x	x	x	x	x
2.	Потребители, оплачивающие производство тепловой энергии (получающие тепловую энергию на коллекторах производителей)						
	одноставочный руб./Гкал	x	x	x	x	x	x
	двухставочный	x	x	x	x	x	x
	за энергию, руб./Гкал	x	x	x	x	x	x
	за мощность, тыс.руб. в месяц/Гкал/ч	x	x	x	x	x	x
	Население (тарифы указываются с учетом НДС)*						
	одноставочный руб./Гкал	1331,25	x	x	x	x	x
	двухставочный	x	x	x	x	x	x
	за энергию, руб./Гкал	x	x	x	x	x	x
	за мощность, тыс.руб. в месяц/Гкал/ч	x	x	x	x	x	x

\*» Выделяется в целях реализации пункта 6 статьи 168 Налогового кодекса Российской Федерации (часть вторая) и (или) в соответствии с пунктом 62(3) Основ ценообразования в отношении электрической и тепловой энергии в Российской Федерации, утвержденных Постановлением Правительства Российской Федерации от 26 февраля 2004 года № 109.

примечание изложить в новой редакции:

«Примечание:

1. В п/п 1 «Потребители, оплачивающие производство и передачу тепловой энергии» и п/п 2 «Потребители, оплачивающие производство тепловой энергии (получающие тепловую энергию на коллекторах производителей)» тариф устанавливается без учета НДС.

2. При установлении одноставочных тарифов на тепловую энергию для расчетов с населением топливная составляющая тарифов определена в размере:

№ п/п	Топливная составляющая тарифов, руб./Гкал
1.	662,55

дополнить словами следующего содержания:

«Для расчетов с населением тариф на тепловую энергию для потребителей ООО «Управляющая компания «Звездный», оказывающего услуги на территории г. Энгельса, учитывает стоимость тепловой энергии и стоимость услуг по передаче тепловой энергии.

- стоимость тепловой энергии – 1331,25 руб./Гкал,

- стоимость услуг по передаче тепловой энергии – 147,91 руб./Гкал в том числе:

плата за содержание тепловых сетей – 76,49 руб./Гкал,

ставка по оплате технологического расхода тепловой энергии – 71,41 руб./Гкал.»;

в пункте 2 слова «до 31 декабря 2011 года» заменить словами «не менее чем до 31 декабря 2011 года».

15. Внести в постановление комитета государственного регулирования тарифов Саратовской области от 01 октября 2010 года № 13/8 «Об установлении тарифа на тепловую энергию для потребителей ОАО «Швейная фабрика №2», оказывающего услуги на территории г.Саратова» следующие изменения:

в пункте 1:

таблицу изложить в новой редакции:

№ п/п		Тариф на тепловую энергию					Острый и редуцированный пар
		Горячая вода	Отборный пар под давлением			свыше 13,0 кг/см <sup>2</sup>	
			от 1,2 до 2,5 кг/см <sup>2</sup>	от 2,5 до 7,0 кг/см <sup>2</sup>	от 7,0 до 13,0 кг/см <sup>2</sup>		
1.	Потребители, оплачивающие производство и передачу тепловой энергии						
	одноставочный руб./Гкал	1138,20	x	x	x	x	x
	двухставочный	x	x	x	x	x	x
	за энергию, руб./Гкал	x	x	x	x	x	x
	за мощность, тыс.руб. в месяц/Гкал/ч	x	x	x	x	x	x
	Население (тарифы указываются с учетом НДС)*						
	одноставочный руб./Гкал	x	x	x	x	x	x
	двухставочный	x	x	x	x	x	x
	за энергию, руб./Гкал	x	x	x	x	x	x
	за мощность, тыс.руб. в месяц/Гкал/ч	x	x	x	x	x	x
2.	Потребители, оплачивающие производство тепловой энергии (получающие тепловую энергию на коллекторах производителей)						
	одноставочный руб./Гкал	1093,30	x	x	x	x	x
	двухставочный	x	x	x	x	x	x
	за энергию, руб./Гкал	x	x	x	x	x	x
	за мощность, тыс.руб. в месяц/Гкал/ч	x	x	x	x	x	x
	Население (тарифы указываются с учетом НДС)*						
	одноставочный руб./Гкал	x	x	x	x	x	x
	двухставочный	x	x	x	x	x	x
	за энергию, руб./Гкал	x	x	x	x	x	x
	за мощность, тыс.руб. в месяц/Гкал/ч	x	x	x	x	x	x

<\*> Выделяется в целях реализации пункта 6 статьи 168 Налогового кодекса Российской Федерации (часть вторая) и (или) в соответствии с пунктом 62(3) Основ ценообразования в отношении электрической и тепловой энергии в Российской Федерации, утвержденных Постановлением Правительства Российской Федерации от 26 февраля 2004 года № 109.

в пункте 2 слова «до 31 декабря 2011 года» заменить словами «не менее чем до 31 декабря 2011 года».

16. Внести в постановление комитета государственного регулирования тарифов Саратовской области от 29 октября 2010 года № 15/1 «Об установлении тарифа на тепловую энергию для потребителей ООО «Вектор-2002» по имущественному ком-

плексу, включающему в себя котельные, расположенные по адресам: р.п. Новые Бурасы, ул. Гоголя, 1; р.п. Новые Бурасы, ул. Баумана, 91; пос. Белоярский», следующие изменения:

в пункте 1:

таблицу изложить в новой редакции:

№ п/п		Тариф на тепловую энергию					Острый и редуцированный пар
		Горячая вода	Отборный пар под давлением				
			от 1,2 до 2,5 кг/см <sup>2</sup>	от 2,5 до 7,0 кг/см <sup>2</sup>	от 7,0 до 13,0 кг/см <sup>2</sup>	свыше 13,0 кг/см <sup>2</sup>	
1.	Потребители, оплачивающие производство и передачу тепловой энергии						
	однотарифный руб./Гкал	1249,39	x	x	x	x	x
	двухтарифный	x	x	x	x	x	x
	за энергию, руб./Гкал	x	x	x	x	x	x
	за мощность, тыс.руб. в месяц/Гкал/ч	x	x	x	x	x	x
	Население (тарифы указываются с учетом НДС)*						
	однотарифный руб./Гкал	1249,39	x	x	x	x	x
	двухтарифный	x	x	x	x	x	x
	за энергию, руб./Гкал	x	x	x	x	x	x
	за мощность, тыс.руб. в месяц/Гкал/ч	x	x	x	x	x	x
2.	Потребители, оплачивающие производство тепловой энергии (получающие тепловую энергию на коллекторах производителей)						
	однотарифный руб./Гкал	991,33	x	x	x	x	x
	двухтарифный	x	x	x	x	x	x
	за энергию, руб./Гкал	x	x	x	x	x	x
	за мощность, тыс.руб. в месяц/Гкал/ч	x	x	x	x	x	x
	Население (тарифы указываются с учетом НДС)*						
	однотарифный руб./Гкал	991,33	x	x	x	x	x
	двухтарифный	x	x	x	x	x	x
	за энергию, руб./Гкал	x	x	x	x	x	x
	за мощность, тыс.руб. в месяц/Гкал/ч	x	x	x	x	x	x

<\*> Выделяется в целях реализации пункта 6 статьи 168 Налогового кодекса Российской Федерации (часть вторая) и (или) в соответствии с пунктом 62(3) Основ ценообразования в отношении электрической и тепловой энергии в Российской Федерации, утвержденных Постановлением Правительства Российской Федерации от 26 февраля 2004 года № 109.

примечание изложить в новой редакции:

«Примечание:

1. Организация находится на упрощенной системе налогообложения в соответствии с главой 26.2. Налогового кодекса Российской Федерации.

2. При установлении однотарифных тарифов на тепловую энергию топливная составляющая тарифов определена в размерах:

№ п/п	Топливная составляющая тарифов, руб./Гкал
1.	760,74

3. При установлении однотарифных тарифов на тепловую энергию для расчетов с населением топливная составляющая тарифов определена в размере:

№ п/п	Топливная составляющая тарифов, руб./Гкал
1.	760,74

дополнить словами следующего содержания:

«Для расчетов с населением тариф на тепловую энергию для потребителей ООО «Вектор-2002» по имущественному комплексу, включающему в себя котельные, расположенные по адресам: р.п. Новые Бурасы, ул. Гоголя, 1; р.п. Новые Бурасы, ул. Баумана, 91; пос. Белоярский, учитывает стоимость тепловой энергии и стоимость услуг по передаче тепловой энергии.

- стоимость тепловой энергии – 991,33 руб./Гкал,

- стоимость услуг по передаче тепловой энергии – 258,06 руб./Гкал.».

17. Внести в постановление комитета государственного регулирования тарифов Саратовской области от 29 октября 2010 года № 15/2 «Об установлении тарифа на тепловую энергию для потребителей ОАО «Практика», оказывающего услуги на территории г.Энгельса», следующие изменения:

в пункте 1:  
таблицу изложить в новой редакции:

№ п/п		Тариф на тепловую энергию					
		Горячая вода	Отборный пар под давлением				Острый и редуцированный пар
			от 1,2 до 2,5 кг/см <sup>2</sup>	от 2,5 до 7,0 кг/см <sup>2</sup>	от 7,0 до 13,0 кг/см <sup>2</sup>	свыше 13,0 кг/см <sup>2</sup>	
1.	Потребители, оплачивающие производство и передачу тепловой энергии						
	одноставочный руб./Гкал	863,51	x	x	x	x	x
	двухставочный	x	x	x	x	x	x
	за энергию, руб./Гкал	x	x	x	x	x	x
	за мощность, тыс.руб. в месяц/Гкал/ч	x	x	x	x	x	x
	Население (тарифы указываются с учетом НДС)*						
	одноставочный руб./Гкал	863,51	x	x	x	x	x
	двухставочный	x	x	x	x	x	x
	за энергию, руб./Гкал	x	x	x	x	x	x
	за мощность, тыс.руб. в месяц/Гкал/ч	x	x	x	x	x	x
2.	Потребители, оплачивающие производство тепловой энергии (получающие тепловую энергию на коллекторах производителей)						
	одноставочный руб./Гкал	763,57	x	x	x	x	x
	двухставочный	x	x	x	x	x	x
	за энергию, руб./Гкал	x	x	x	x	x	x
	за мощность, тыс.руб. в месяц/Гкал/ч	x	x	x	x	x	x
	Население (тарифы указываются с учетом НДС)*						
	одноставочный руб./Гкал	763,57	x	x	x	x	x
	двухставочный	x	x	x	x	x	x
	за энергию, руб./Гкал	x	x	x	x	x	x
	за мощность, тыс.руб. в месяц/Гкал/ч	x	x	x	x	x	x

<\*> Выделяется в целях реализации пункта 6 статьи 168 Налогового кодекса Российской Федерации (часть вторая) и (или) в соответствии с пунктом 62(3) Основ ценообразования в отношении электрической и тепловой энергии в Российской Федерации, утвержденных Постановлением Правительства Российской Федерации от 26 февраля 2004 года № 109.

примечание изложить в новой редакции:

«Примечание:

1. Организация находится на упрощенной системе налогообложения в соответствии с главой 26.2. Налогового кодекса Российской Федерации.

2. При установлении одноставочных тарифов на тепловую энергию топливная составляющая тарифов определена в размерах:

№ п/п	Топливная составляющая тарифов, руб./Гкал
1.	574,70

3. При установлении одноставочных тарифов на тепловую энергию для расчетов с населением топливная составляющая тарифов определена в размере:

№ п/п	Топливная составляющая тарифов, руб./Гкал
1.	574,70

дополнить словами следующего содержания:

«Для расчетов с населением тариф на тепловую энергию для потребителей ОАО «Практика», оказывающего услуги на территории г.Энгельса, учитывает стоимость тепловой энергии и стоимость услуг по передаче тепловой энергии.

- стоимость тепловой энергии – 763,57 руб./Гкал,

- стоимость услуг по передаче тепловой энергии – 99,94 руб./Гкал в том числе:

плата за содержание тепловых сетей – 56,40 руб./Гкал,

ставка по оплате технологического расхода тепловой энергии – 43,54 руб./Гкал.»;

в пункте 2 слова «до 31 декабря 2011 года» заменить словами «не менее чем до 31 декабря 2011 года».

18. Внести в постановление комитета государственного регулирования тарифов Саратовской области от 29 октября 2010 года № 15/3 «Об установлении тарифа на тепловую энергию для потребителей ОАО «Волгодизельаппарат», оказывающего услуги на территории г.Маркса» следующие изменения:

в пункте 1:

таблицу изложить в новой редакции:

№ п/п		Тариф на тепловую энергию					
		Горячая вода	Отборный пар под давлением				Острый и редуцированный пар
			от 1,2 до 2,5 кг/см <sup>2</sup>	от 2,5 до 7,0 кг/см <sup>2</sup>	от 7,0 до 13,0 кг/см <sup>2</sup>	свыше 13,0 кг/см <sup>2</sup>	
1.	Потребители, оплачивающие производство и передачу тепловой энергии						
	одноставочный руб./Гкал	747,76	x	x	x	x	x
	двухставочный	x	x	x	x	x	x
	за энергию, руб./Гкал	x	x	x	x	x	x
	за мощность, тыс.руб. в месяц/Гкал/ч	x	x	x	x	x	x
	Население (тарифы указываются с учетом НДС)*						
	одноставочный руб./Гкал	882,35	x	x	x	x	x
	двухставочный	x	x	x	x	x	x
	за энергию, руб./Гкал	x	x	x	x	x	x
	за мощность, тыс.руб. в месяц/Гкал/ч	x	x	x	x	x	x
2.	Потребители, оплачивающие производство тепловой энергии (получающие тепловую энергию на коллекторах производителей)						
	одноставочный руб./Гкал	x	x	x	x	x	x
	двухставочный	x	x	x	x	x	x
	за энергию, руб./Гкал	x	x	x	x	x	x
	за мощность, тыс.руб. в месяц/Гкал/ч	x	x	x	x	x	x
	Население (тарифы указываются с учетом НДС)*						
	одноставочный руб./Гкал	x	x	x	x	x	x
	двухставочный	x	x	x	x	x	x
	за энергию, руб./Гкал	x	x	x	x	x	x
	за мощность, тыс.руб. в месяц/Гкал/ч	x	x	x	x	x	x

\*> Выделяется в целях реализации пункта 6 статьи 168 Налогового кодекса Российской Федерации (часть вторая) и (или) в соответствии с пунктом 62(3) Основ ценообразования в отношении электрической и тепловой энергии в Российской Федерации, утвержденных Постановлением Правительства Российской Федерации от 26 февраля 2004 года № 109.

примечание изложить в новой редакции:

«Примечание:

1. В п/п 1 «Потребители, оплачивающие производство и передачу тепловой энергии» и п/п 2 «Потребители, оплачивающие производство тепловой энергии (получающие тепловую энергию на коллекторах производителей)» тариф устанавливается без учета НДС.

2. При установлении одноставочных тарифов на тепловую энергию топливная составляющая тарифов определена в размерах:

№ п/п	Топливная составляющая тарифов, руб./Гкал
1.	470,77

2. При установлении одноставочных тарифов на тепловую энергию для расчетов с населением топливная составляющая тарифов определена в размере:

№ п/п	Топливная составляющая тарифов, руб./Гкал
1.	555,50

в пункте 2 слова «до 31 декабря 2011 года» заменить словами «не менее чем до 31 декабря 2011 года».

19. Внести в постановление комитета государственного регулирования тарифов Саратовской области от 29 октября 2010 года № 15/4 «Об установлении тарифа на тепловую энергию для потребителей ОАО «Торговый дом «ТЦ-Поволжье», оказывающего услуги на территории г.Саратова», следующие изменения:

в пункте 1:  
таблицу изложить в новой редакции:

№ п/п		Тариф на тепловую энергию					
		Горячая вода	Отборный пар под давлением				Острый и редуцированный пар
			от 1,2 до 2,5 кг/см <sup>2</sup>	от 2,5 до 7,0 кг/см <sup>2</sup>	от 7,0 до 13,0 кг/см <sup>2</sup>	свыше 13,0 кг/см <sup>2</sup>	
1.	Потребители, оплачивающие производство и передачу тепловой энергии						
	одноставочный руб./Гкал	1000,64	x	x	x	x	x
	двухставочный	x	x	x	x	x	x
	за энергию, руб./Гкал	x	x	x	x	x	x
	за мощность, тыс.руб. в месяц/Гкал/ч	x	x	x	x	x	x
	Население (тарифы указываются с учетом НДС)*						
	одноставочный руб./Гкал	1180,75	x	x	x	x	x
	двухставочный	x	x	x	x	x	x
	за энергию, руб./Гкал	x	x	x	x	x	x
	за мощность, тыс.руб. в месяц/Гкал/ч	x	x	x	x	x	x
2.	Потребители, оплачивающие производство тепловой энергии (получающие тепловую энергию на коллекторах производителей)						
	одноставочный руб./Гкал	770,55	x	x	x	x	x
	двухставочный	x	x	x	x	x	x
	за энергию, руб./Гкал	x	x	x	x	x	x
	за мощность, тыс.руб. в месяц/Гкал/ч	x	x	x	x	x	x
	Население (тарифы указываются с учетом НДС)*						
	одноставочный руб./Гкал	909,24	x	x	x	x	x
	двухставочный	x	x	x	x	x	x
	за энергию, руб./Гкал	x	x	x	x	x	x
	за мощность, тыс.руб. в месяц/Гкал/ч	x	x	x	x	x	x

<\*> Выделяется в целях реализации пункта 6 статьи 168 Налогового кодекса Российской Федерации (часть вторая) и (или) в соответствии с пунктом 62(3) Основ ценообразования в отношении электрической и тепловой энергии в Российской Федерации, утвержденных Постановлением Правительства Российской Федерации от 26 февраля 2004 года № 109.

примечание изложить в новой редакции:

«Примечание:

1. В п/п 1 «Потребители, оплачивающие производство и передачу тепловой энергии» и п/п 2 «Потребители, оплачивающие производство тепловой энергии (получающие тепловую энергию на коллекторах производителей)» тариф устанавливается без учета НДС.

2. При установлении одноставочных тарифов на тепловую энергию топливная составляющая тарифов определена в размерах:

№ п/п	Топливная составляющая тарифов, руб./Гкал
1.	537,20

3. При установлении одноставочных тарифов на тепловую энергию для расчетов с населением топливная составляющая тарифов определена в размере:

№ п/п	Топливная составляющая тарифов, руб./Гкал
1.	633,89

дополнить словами следующего содержания:

«Для расчетов с населением тариф на тепловую энергию для потребителей ОАО «Торговый дом «ТЦ-Поволжье», оказывающего услуги на территории г.Саратова, учитывает стоимость тепловой энергии и стоимость услуг по передаче тепловой энергии.

- стоимость тепловой энергии – 909,24 руб./Гкал,

- стоимость услуг по передаче тепловой энергии – 271,50 руб./Гкал в том числе:

плата за содержание тепловых сетей – 174,49 руб./Гкал,

ставка по оплате технологического расхода тепловой энергии – 97,00 руб./Гкал.»;

в пункте 2 слова «до 31 декабря 2011 года» заменить словами «не менее чем до 31 декабря 2011 года».

20. Внести в постановление комитета государственного регулирования тарифов Саратовской области от 29 октября 2010 года № 15/5 «Об установлении тарифа на тепловую энергию для потребителей ООО «Риэлт-А», оказывающего услуги на территории г.Саратова», следующие изменения:

в пункте 1:

таблицу изложить в новой редакции:

№ п/п		Тариф на тепловую энергию					Острый и редуцированный пар
		Горячая вода	Отборный пар под давлением				
			от 1,2 до 2,5 кг/см <sup>2</sup>	от 2,5 до 7,0 кг/см <sup>2</sup>	от 7,0 до 13,0 кг/см <sup>2</sup>	свыше 13,0 кг/см <sup>2</sup>	
1.	Потребители, оплачивающие производство и передачу тепловой энергии						
	однотставочный руб./Гкал	775,31	x	x	x	x	x
	двухставочный	x	x	x	x	x	x
	за энергию, руб./Гкал	x	x	x	x	x	x
	за мощность, тыс.руб. в месяц/Гкал/ч	x	x	x	x	x	x
	Население (тарифы указываются с учетом НДС)*						
	однотставочный руб./Гкал	x	x	x	x	x	x
	двухставочный	x	x	x	x	x	x
	за энергию, руб./Гкал	x	x	x	x	x	x
	за мощность, тыс.руб. в месяц/Гкал/ч	x	x	x	x	x	x
2.	Потребители, оплачивающие производство тепловой энергии (получающие тепловую энергию на коллекторах производителей)						
	однотставочный руб./Гкал	673,34	x	x	x	x	x
	двухставочный	x	x	x	x	x	x
	за энергию, руб./Гкал	x	x	x	x	x	x
	за мощность, тыс.руб. в месяц/Гкал/ч	x	x	x	x	x	x
	Население (тарифы указываются с учетом НДС)*						
	однотставочный руб./Гкал	x	x	x	x	x	x
	двухставочный	x	x	x	x	x	x
	за энергию, руб./Гкал	x	x	x	x	x	x
	за мощность, тыс.руб. в месяц/Гкал/ч	x	x	x	x	x	x

<\*> Выделяется в целях реализации пункта 6 статьи 168 Налогового кодекса Российской Федерации (часть вторая) и (или) в соответствии с пунктом 62(3) Основ ценообразования в отношении электрической и тепловой энергии в Российской Федерации, утвержденных Постановлением Правительства Российской Федерации от 26 февраля 2004 года № 109.

примечание изложить в новой редакции:

в пункте 2 слова «до 31 декабря 2011 года» заменить словами «не менее чем до 31 декабря 2011 года».

21. Внести в постановление комитета государственного регулирования тарифов Саратовской области от 29 октября 2010 года № 15/6 «Об установлении тарифа на тепловую энергию для потребителей МУП «Сторожевское ЖКХ», оказывающего услуги на территории Татищевского муниципального района», следующие изменения:

в пункте 1:

таблицу изложить в новой редакции:

№ п/п		Тариф на тепловую энергию					Острый и редуцированный пар
		Горячая вода	Отборный пар под давлением				
			от 1,2 до 2,5 кг/см <sup>2</sup>	от 2,5 до 7,0 кг/см <sup>2</sup>	от 7,0 до 13,0 кг/см <sup>2</sup>	свыше 13,0 кг/см <sup>2</sup>	
1.	Потребители, оплачивающие производство и передачу тепловой энергии						
	однотставочный руб./Гкал	991,70	x	x	x	x	x
	двухставочный	x	x	x	x	x	x
	за энергию, руб./Гкал	x	x	x	x	x	x
	за мощность, тыс.руб. в месяц/Гкал/ч	x	x	x	x	x	x
	Население (тарифы указываются с учетом НДС)*						

	одноставочный руб./Гкал	1170,20	x	x	x	x	x
	двухставочный	x	x	x	x	x	x
	за энергию, руб./Гкал	x	x	x	x	x	x
	за мощность, тыс.руб. в месяц/Гкал/ч	x	x	x	x	x	x
2.	Потребители, оплачивающие производство тепловой энергии (получающие тепловую энергию на коллекторах производителей)						
	одноставочный руб./Гкал	866,18	x	x	x	x	x
	двухставочный	x	x	x	x	x	x
	за энергию, руб./Гкал	x	x	x	x	x	x
	за мощность, тыс.руб. в месяц/Гкал/ч	x	x	x	x	x	x
	Население (тарифы указываются с учетом НДС)*						
	одноставочный руб./Гкал	1022,09	x	x	x	x	x
	двухставочный	x	x	x	x	x	x
	за энергию, руб./Гкал	x	x	x	x	x	x
	за мощность, тыс.руб. в месяц/Гкал/ч	x	x	x	x	x	x

<\*> Выделяется в целях реализации пункта 6 статьи 168 Налогового кодекса Российской Федерации (часть вторая) и (или) в соответствии с пунктом 62(3) Основ ценообразования в отношении электрической и тепловой энергии в Российской Федерации, утвержденных Постановлением Правительства Российской Федерации от 26 февраля 2004 года № 109.

примечание изложить в новой редакции:

«Примечание:

1. В п/п 1 «Потребители, оплачивающие производство и передачу тепловой энергии» и п/п 2 «Потребители, оплачивающие производство тепловой энергии (получающие тепловую энергию на коллекторах производителей)» тариф устанавливается без учета НДС.

2. При установлении одноставочных тарифов на тепловую энергию топливная составляющая тарифов определена в размерах:

№ п/п	Топливная составляющая тарифов, руб./Гкал
1.	574,25

3. При установлении одноставочных тарифов на тепловую энергию для расчетов с населением топливная составляющая тарифов определена в размере:

№ п/п	Топливная составляющая тарифов, руб./Гкал
1.	677,61

дополнить словами следующего содержания:

«Для расчетов с населением тариф на тепловую энергию для потребителей МУП «Сторожевское ЖКХ», оказывающего услуги на территории Татищевского муниципального района, учитывает стоимость тепловой энергии и стоимость услуг по передаче тепловой энергии.

- стоимость тепловой энергии – 1022,09 руб./Гкал,

- стоимость услуг по передаче тепловой энергии – 148,11 руб./Гкал в том числе:

плата за содержание тепловых сетей – 69,87 руб./Гкал,

ставка по оплате технологического расхода тепловой энергии – 78,23 руб./Гкал.»;

в пункте 2 слова «до 31 декабря 2011 года» заменить словами «не менее чем до 31 декабря 2011 года».

22. Внести в постановление комитета государственного регулирования тарифов Саратовской области от 29 октября 2010 года № 15/7 «Об установлении тарифа на тепловую энергию для потребителей ОАО «Хвалынский завод гидроаппаратуры», оказывающего услуги на территории Хвалынского муниципального образования» следующие изменения:

в пункте 1:

таблицу изложить в новой редакции:

№ п/п		Тариф на тепловую энергию					Острый и редуцированный пар
		Горячая вода	Отборный пар под давлением				
			от 1,2 до 2,5 кг/см <sup>2</sup>	от 2,5 до 7,0 кг/см <sup>2</sup>	от 7,0 до 13,0 кг/см <sup>2</sup>	свыше 13,0 кг/см <sup>2</sup>	
1.	Потребители, оплачивающие производство и передачу тепловой энергии						
	одноставочный руб./Гкал	1268,60	x	x	x	x	x
	двухставочный	x	x	x	x	x	x
	за энергию, руб./Гкал	x	x	x	x	x	x
	за мощность, тыс.руб. в месяц/Гкал/ч	x	x	x	x	x	x

Население (тарифы указываются с учетом НДС)*							
	однотарифный руб./Гкал	x	x	x	x	x	x
	двухтарифный	x	x	x	x	x	x
	за энергию, руб./Гкал	x	x	x	x	x	x
	за мощность, тыс.руб. в месяц/Гкал/ч	x	x	x	x	x	x
2.	Потребители, оплачивающие производство тепловой энергии (получающие тепловую энергию на коллекторах производителей)						
	однотарифный руб./Гкал	1025,86	x	x	x	x	x
	двухтарифный	x	x	x	x	x	x
	за энергию, руб./Гкал	x	x	x	x	x	x
	за мощность, тыс.руб. в месяц/Гкал/ч	x	x	x	x	x	x
Население (тарифы указываются с учетом НДС)*							
	однотарифный руб./Гкал	x	x	x	x	x	x
	двухтарифный	x	x	x	x	x	x
	за энергию, руб./Гкал	x	x	x	x	x	x
	за мощность, тыс.руб. в месяц/Гкал/ч	x	x	x	x	x	x

<\*> Выделяется в целях реализации пункта 6 статьи 168 Налогового кодекса Российской Федерации (часть вторая) и (или) в соответствии с пунктом 62(3) Основ ценообразования в отношении электрической и тепловой энергии в Российской Федерации, утвержденных Постановлением Правительства Российской Федерации от 26 февраля 2004 года № 109.

в пункте 2 слова «до 31 декабря 2011 года» заменить словами «не менее чем до 31 декабря 2011 года».

23. Внести в постановление комитета государственного регулирования тарифов Саратовской области от 29 октября 2010 года № 15/8 «Об установлении тарифа на тепловую энергию для потребителей ООО «Газпром трансгаз Саратов» (филиал «Петровское линейное производственное управление магистральных газопроводов»), оказывающего услуги на территории Петровского муниципального района» следующие изменения:

в пункте 1:

таблицу изложить в новой редакции:

№ п/п		Тариф на тепловую энергию					
		Горячая вода	Отборный пар под давлением				Острый и редуцированный пар
			от 1,2 до 2,5 кг/см <sup>2</sup>	от 2,5 до 7,0 кг/см <sup>2</sup>	от 7,0 до 13,0 кг/см <sup>2</sup>	свыше 13,0 кг/см <sup>2</sup>	
1.	Потребители, оплачивающие производство и передачу тепловой энергии						
	однотарифный руб./Гкал	490,13	x	x	x	x	x
	двухтарифный	x	x	x	x	x	x
	за энергию, руб./Гкал	x	x	x	x	x	x
	за мощность, тыс.руб. в месяц/Гкал/ч	x	x	x	x	x	x
Население (тарифы указываются с учетом НДС)*							
	однотарифный руб./Гкал	578,35	x	x	x	x	x
	двухтарифный	x	x	x	x	x	x
	за энергию, руб./Гкал	x	x	x	x	x	x
	за мощность, тыс.руб. в месяц/Гкал/ч	x	x	x	x	x	x
2.	Потребители, оплачивающие производство тепловой энергии (получающие тепловую энергию на коллекторах производителей)						
	однотарифный руб./Гкал	438,01	x	x	x	x	x
	двухтарифный	x	x	x	x	x	x
	за энергию, руб./Гкал	x	x	x	x	x	x
	за мощность, тыс.руб. в месяц/Гкал/ч	x	x	x	x	x	x
Население (тарифы указываются с учетом НДС)*							

	одноставочный руб./Гкал	516,85	x	x	x	x	x
	двухставочный	x	x	x	x	x	x
	за энергию, руб./Гкал	x	x	x	x	x	x
	за мощность, тыс.руб. в месяц/Гкал/ч	x	x	x	x	x	x

<\*> Выделяется в целях реализации пункта 6 статьи 168 Налогового кодекса Российской Федерации (часть вторая) и (или) в соответствии с пунктом 62(3) Основ ценообразования в отношении электрической и тепловой энергии в Российской Федерации, утвержденных Постановлением Правительства Российской Федерации от 26 февраля 2004 года № 109.

примечание изложить в новой редакции:

«Примечание:

1. В п/п 1 «Потребители, оплачивающие производство и передачу тепловой энергии» и п/п 2 «Потребители, оплачивающие производство тепловой энергии (получающие тепловую энергию на коллекторах производителей)» тариф устанавливается без учета НДС.

2. При установлении одноставочных тарифов на тепловую энергию топливная составляющая тарифов определена в размерах:

№ п/п	Топливная составляющая тарифов, руб./Гкал
1.	341,84

3. При установлении одноставочных тарифов на тепловую энергию для расчетов с населением топливная составляющая тарифов определена в размере:

№ п/п	Топливная составляющая тарифов, руб./Гкал
1.	403,37

дополнить словами следующего содержания:

«Для расчетов с населением тариф на тепловую энергию для потребителей ООО «Газпром трансгаз Саратов» (филиал «Петровское линейное производственное управление магистральных газопроводов»), оказывающего услуги на территории Петровского муниципального района, учитывает стоимость тепловой энергии и стоимость услуг по передаче тепловой энергии.

- стоимость тепловой энергии – 516,85 руб./Гкал,

- стоимость услуг по передаче тепловой энергии – 61,50 руб./Гкал в том числе:

плата за содержание тепловых сетей – 26,98 руб./Гкал,

ставка по оплате технологического расхода тепловой энергии – 34,51 руб./Гкал.»;

в пункте 2 слова «до 31 декабря 2011 года» заменить словами «не менее чем до 31 декабря 2011 года».

24. Внести в постановление комитета государственного регулирования тарифов Саратовской области от 29 октября 2010 года № 15/9 «Об установлении тарифа на тепловую энергию для потребителей МП «Бытовик», оказывающего услуги на территории г.Аткарска» следующие изменения:

в пункте 1:

таблицу изложить в новой редакции:

№ п/п		Тариф на тепловую энергию					Острый и редуцированный пар
		Горячая вода	Отборный пар под давлением				
			от 1,2 до 2,5 кг/см <sup>2</sup>	от 2,5 до 7,0 кг/см <sup>2</sup>	от 7,0 до 13,0 кг/см <sup>2</sup>	свыше 13,0 кг/см <sup>2</sup>	
1.	Потребители, оплачивающие производство и передачу тепловой энергии						
	одноставочный руб./Гкал	1088,73	x	x	x	x	x
	двухставочный	x	x	x	x	x	x
	за энергию, руб./Гкал	x	x	x	x	x	x
	за мощность, тыс.руб. в месяц/Гкал/ч	x	x	x	x	x	x
	Население (тарифы указываются с учетом НДС)*						
	одноставочный руб./Гкал	1284,70	x	x	x	x	x
	двухставочный	x	x	x	x	x	x
	за энергию, руб./Гкал	x	x	x	x	x	x
	за мощность, тыс.руб. в месяц/Гкал/ч	x	x	x	x	x	x
2.	Потребители, оплачивающие производство тепловой энергии (получающие тепловую энергию на коллекторах производителей)						
	одноставочный руб./Гкал	938,32	x	x	x	x	x
	двухставочный	x	x	x	x	x	x
	за энергию, руб./Гкал	x	x	x	x	x	x
	за мощность, тыс.руб. в месяц/Гкал/ч	x	x	x	x	x	x

Население (тарифы указываются с учетом НДС)*							
однотарифный руб./Гкал	1107,21	x	x	x	x	x	x
двухтарифный	x	x	x	x	x	x	x
за энергию, руб./Гкал	x	x	x	x	x	x	x
за мощность, тыс.руб. в месяц/Гкал/ч	x	x	x	x	x	x	x

<\*> Выделяется в целях реализации пункта 6 статьи 168 Налогового кодекса Российской Федерации (часть вторая) и (или) в соответствии с пунктом 62(3) Основ ценообразования в отношении электрической и тепловой энергии в Российской Федерации, утвержденных Постановлением Правительства Российской Федерации от 26 февраля 2004 года № 109.

примечание изложить в новой редакции:

«Примечание:

1. В п/п 1 «Потребители, оплачивающие производство и передачу тепловой энергии» и п/п 2 «Потребители, оплачивающие производство тепловой энергии (получающие тепловую энергию на коллекторах производителей)» тариф устанавливается без учета НДС.

2. При установлении однотарифных тарифов на тепловую энергию топливная составляющая тарифов определена в размерах:

№ п/п	Топливная составляющая тарифов, руб./Гкал
1.	588,23

3. При установлении однотарифных тарифов на тепловую энергию для расчетов с населением топливная составляющая тарифов определена в размере:

№ п/п	Топливная составляющая тарифов, руб./Гкал
1.	677,61

дополнить словами следующего содержания:

«Для расчетов с населением тариф на тепловую энергию для потребителей МП «Бытовик», оказывающего услуги на территории г.Аткарска, учитывает стоимость тепловой энергии и стоимость услуг по передаче тепловой энергии.

- стоимость тепловой энергии – 1107,21 руб./Гкал,

- стоимость услуг по передаче тепловой энергии – 177,48 руб./Гкал в том числе:

плата за содержание тепловых сетей – 69,87 руб./Гкал,

ставка по оплате технологического расхода тепловой энергии – 106,22 руб./Гкал.»;

в пункте 2 слова «до 31 декабря 2011 года» заменить словами «не менее чем до 31 декабря 2011 года».

25. Внести в постановление комитета государственного регулирования тарифов Саратовской области от 29 октября 2010 года № 15/10 «Об установлении тарифа на тепловую энергию для потребителей ОАО «НПП «Контакт», оказывающего услуги на территории г.Саратова» следующие изменения:

в пункте 1:

таблицу изложить в новой редакции:

№ п/п		Тариф на тепловую энергию					
		Горячая вода	Отборный пар под давлением				Острый и редуцированный пар
			от 1,2 до 2,5 кг/см <sup>2</sup>	от 2,5 до 7,0 кг/см <sup>2</sup>	от 7,0 до 13,0 кг/см <sup>2</sup>	свыше 13,0 кг/см <sup>2</sup>	
1.	Потребители, оплачивающие производство и передачу тепловой энергии						
	однотарифный руб./Гкал	707,03	x	x	x	x	x
	двухтарифный	x	x	x	x	x	x
	за энергию, руб./Гкал	x	x	x	x	x	x
	за мощность, тыс.руб. в месяц/Гкал/ч	x	x	x	x	x	x
	Население (тарифы указываются с учетом НДС)*						
	однотарифный руб./Гкал	834,29	x	x	x	x	x
	двухтарифный	x	x	x	x	x	x
	за энергию, руб./Гкал	x	x	x	x	x	x
	за мощность, тыс.руб. в месяц/Гкал/ч	x	x	x	x	x	x
2.	Потребители, оплачивающие производство тепловой энергии (получающие тепловую энергию на коллекторах производителей)						
	однотарифный руб./Гкал	565,61	x	x	x	x	x
	двухтарифный	x	x	x	x	x	x
	за энергию, руб./Гкал	x	x	x	x	x	x
	за мощность, тыс.руб. в месяц/Гкал/ч	x	x	x	x	x	x

Население (тарифы указываются с учетом НДС)*							
одноставочный руб./Гкал	667,41	x	x	x	x	x	x
двухставочный	x	x	x	x	x	x	x
за энергию, руб./Гкал	x	x	x	x	x	x	x
за мощность, тыс.руб. в месяц/Гкал/ч	x	x	x	x	x	x	x

<\*> Выделяется в целях реализации пункта 6 статьи 168 Налогового кодекса Российской Федерации (часть вторая) и (или) в соответствии с пунктом 62(3) Основ ценообразования в отношении электрической и тепловой энергии в Российской Федерации, утвержденных Постановлением Правительства Российской Федерации от 26 февраля 2004 года № 109.

примечание изложить в новой редакции:

«Примечание:

1. В п/п 1 «Потребители, оплачивающие производство и передачу тепловой энергии» и п/п 2 «Потребители, оплачивающие производство тепловой энергии (получающие тепловую энергию на коллекторах производителей)» тариф устанавливается без учета НДС.

2. При установлении одноставочных тарифов на тепловую энергию топливная составляющая тарифов определена в размерах:

№ п/п	Топливная составляющая тарифов, руб./Гкал
1.	490,02

3. При установлении одноставочных тарифов на тепловую энергию для расчетов с населением топливная составляющая тарифов определена в размере:

№ п/п	Топливная составляющая тарифов, руб./Гкал
1.	578,22

дополнить словами следующего содержания:

«Для расчетов с населением тариф на тепловую энергию для потребителей ОАО «НПП «Контакт», оказывающего услуги на территории г.Саратова, учитывает стоимость тепловой энергии и стоимость услуг по передаче тепловой энергии.

- стоимость тепловой энергии – 667,41 руб./Гкал,

- стоимость услуг по передаче тепловой энергии – 166,87 руб./Гкал в том числе:

плата за содержание тепловых сетей – 124,50 руб./Гкал,

ставка по оплате технологического расхода тепловой энергии – 47,09 руб./Гкал.»;

в пункте 2 слова «до 31 декабря 2011 года» заменить словами «не менее чем до 31 декабря 2011 года».

26. Внести в постановление комитета государственного регулирования тарифов Саратовской области от 29 октября 2010 года № 15/11 «Об установлении тарифа на тепловую энергию для потребителей Карамышского муниципального унитарного предприятия жилищно-коммунального хозяйства, оказывающего услуги на территории Красноармейского муниципального района» следующие изменения:

в пункте 1:

таблицу изложить в новой редакции:

№ п/п		Тариф на тепловую энергию					
		Горячая вода	Отборный пар под давлением				Острый и редуцированный пар
			от 1,2 до 2,5 кг/см <sup>2</sup>	от 2,5 до 7,0 кг/см <sup>2</sup>	от 7,0 до 13,0 кг/см <sup>2</sup>	свыше 13,0 кг/см <sup>2</sup>	
1.	Потребители, оплачивающие производство и передачу тепловой энергии						
	одноставочный руб./Гкал	1130,66	x	x	x	x	x
	двухставочный	x	x	x	x	x	x
	за энергию, руб./Гкал	x	x	x	x	x	x
	за мощность, тыс.руб. в месяц/Гкал/ч	x	x	x	x	x	x
	Население (тарифы указываются с учетом НДС)*						
	одноставочный руб./Гкал	1130,66	x	x	x	x	x
	двухставочный	x	x	x	x	x	x
	за энергию, руб./Гкал	x	x	x	x	x	x
	за мощность, тыс.руб. в месяц/Гкал/ч	x	x	x	x	x	x
2.	Потребители, оплачивающие производство тепловой энергии (получающие тепловую энергию на коллекторах производителей)						
	одноставочный руб./Гкал	945,97	x	x	x	x	x
	двухставочный	x	x	x	x	x	x
	за энергию, руб./Гкал	x	x	x	x	x	x
	за мощность, тыс.руб. в месяц/Гкал/ч	x	x	x	x	x	x

Население (тарифы указываются с учетом НДС)*							
	однотарифный руб./Гкал	945,97	x	x	x	x	x
	двухтарифный	x	x	x	x	x	x
	за энергию, руб./Гкал	x	x	x	x	x	x
	за мощность, тыс.руб. в месяц/Гкал/ч	x	x	x	x	x	x

<\*> Выделяется в целях реализации пункта 6 статьи 168 Налогового кодекса Российской Федерации (часть вторая) и (или) в соответствии с пунктом 62(3) Основ ценообразования в отношении электрической и тепловой энергии в Российской Федерации, утвержденных Постановлением Правительства Российской Федерации от 26 февраля 2004 года № 109.

в пункте 2 слова «до 31 декабря 2011 года» заменить словами «не менее чем до 31 декабря 2011 года».

27. Внести в постановление комитета государственного регулирования тарифов Саратовской области от 29 октября 2010 года № 15/12 «Об установлении тарифа на тепловую энергию для ФГУ комбинат «Волжанка» Росрезерва, оказывающего услуги на территории Аркадакского муниципального образования» следующие изменения:

в пункте 1:

таблицу изложить в новой редакции:

№ п/п		Тариф на тепловую энергию					
		Горячая вода	Отборный пар под давлением				Острый и редуцированный пар
			от 1,2 до 2,5 кг/см <sup>2</sup>	от 2,5 до 7,0 кг/см <sup>2</sup>	от 7,0 до 13,0 кг/см <sup>2</sup>	свыше 13,0 кг/см <sup>2</sup>	
1.	Потребители, оплачивающие производство и передачу тепловой энергии						
	однотарифный руб./Гкал	791,58	x	x	x	x	x
	двухтарифный	x	x	x	x	x	x
	за энергию, руб./Гкал	x	x	x	x	x	x
	за мощность, тыс.руб. в месяц/Гкал/ч	x	x	x	x	x	x
	Население (тарифы указываются с учетом НДС)*						
	однотарифный руб./Гкал	934,06	x	x	x	x	x
	двухтарифный	x	x	x	x	x	x
	за энергию, руб./Гкал	x	x	x	x	x	x
	за мощность, тыс.руб. в месяц/Гкал/ч	x	x	x	x	x	x
2.	Потребители, оплачивающие производство тепловой энергии (получающие тепловую энергию на коллекторах производителей)						
	однотарифный руб./Гкал	672,68	x	x	x	x	x
	двухтарифный	x	x	x	x	x	x
	за энергию, руб./Гкал	x	x	x	x	x	x
	за мощность, тыс.руб. в месяц/Гкал/ч	x	x	x	x	x	x
	Население (тарифы указываются с учетом НДС)*						
	однотарифный руб./Гкал	793,76	x	x	x	x	x
	двухтарифный	x	x	x	x	x	x
	за энергию, руб./Гкал	x	x	x	x	x	x
	за мощность, тыс.руб. в месяц/Гкал/ч	x	x	x	x	x	x

<\*> Выделяется в целях реализации пункта 6 статьи 168 Налогового кодекса Российской Федерации (часть вторая) и (или) в соответствии с пунктом 62(3) Основ ценообразования в отношении электрической и тепловой энергии в Российской Федерации, утвержденных Постановлением Правительства Российской Федерации от 26 февраля 2004 года № 109.

примечание изложить в новой редакции:

«Примечание:

1. В п/п 1 «Потребители, оплачивающие производство и передачу тепловой энергии» и п/п 2 «Потребители, оплачивающие производство тепловой энергии (получающие тепловую энергию на коллекторах производителей)» тариф устанавливается без учета НДС.

2. При установлении однотарифных тарифов на тепловую энергию топливная составляющая тарифов определена в размерах:

№ п/п	Топливная составляющая тарифов, руб./Гкал
1.	454,23

3. При установлении одноставочных тарифов на тепловую энергию для расчетов с населением топливная составляющая тарифов определена в размере:

№ п/п	Топливная составляющая тарифов, руб./Гкал
1.	535,99

дополнить словами следующего содержания:

«Для расчетов с населением тариф на тепловую энергию для потребителей ФГУ комбинат «Волжанка» Росрезерва, оказывающего услуги на территории Аркадакского муниципального образования, учитывает стоимость тепловой энергии и стоимость услуг по передаче тепловой энергии.

- стоимость тепловой энергии – 793,76 руб./Гкал,

- стоимость услуг по передаче тепловой энергии – 140,30 руб./Гкал в том числе:

плата за содержание тепловых сетей – 77,65 руб./Гкал,

ставка по оплате технологического расхода тепловой энергии – 62,64 руб./Гкал.».

28. Внести в постановление комитета государственного регулирования тарифов Саратовской области от 29 октября 2010 года № 15/13 «Об установлении тарифа на тепловую энергию для потребителей ООО «Газпром ПХГ» (филиал «Саратовское управление аварийно-восстановительных работ и капитального ремонта скважин»), оказывающего услуги на территории г.Саратова» следующие изменения:

в пункте 1:

таблицу изложить в новой редакции:

№ п/п		Тариф на тепловую энергию					
		Горячая вода	Отборный пар под давлением				Острый и редуцированный пар
			от 1,2 до 2,5 кг/см <sup>2</sup>	от 2,5 до 7,0 кг/см <sup>2</sup>	от 7,0 до 13,0 кг/см <sup>2</sup>	свыше 13,0 кг/см <sup>2</sup>	
1.	Потребители, оплачивающие производство и передачу тепловой энергии						
	одноставочный руб./Гкал	883,72	x	x	x	x	x
	двухставочный	x	x	x	x	x	x
	за энергию, руб./Гкал	x	x	x	x	x	x
	за мощность, тыс.руб. в месяц/Гкал/ч	x	x	x	x	x	x
	Население (тарифы указываются с учетом НДС)*						
	одноставочный руб./Гкал	x	x	x	x	x	x
	двухставочный	x	x	x	x	x	x
	за энергию, руб./Гкал	x	x	x	x	x	x
	за мощность, тыс.руб. в месяц/Гкал/ч	x	x	x	x	x	x
2.	Потребители, оплачивающие производство тепловой энергии (получающие тепловую энергию на коллекторах производителей)						
	одноставочный руб./Гкал	x	x	x	x	x	x
	двухставочный	x	x	x	x	x	x
	за энергию, руб./Гкал	x	x	x	x	x	x
	за мощность, тыс.руб. в месяц/Гкал/ч	x	x	x	x	x	x
	Население (тарифы указываются с учетом НДС)*						
	одноставочный руб./Гкал	x	x	x	x	x	x
	двухставочный	x	x	x	x	x	x
	за энергию, руб./Гкал	x	x	x	x	x	x
	за мощность, тыс.руб. в месяц/Гкал/ч	x	x	x	x	x	x

<\*> Выделяется в целях реализации пункта 6 статьи 168 Налогового кодекса Российской Федерации (часть вторая) и (или) в соответствии с пунктом 62(3) Основ ценообразования в отношении электрической и тепловой энергии в Российской Федерации, утвержденных Постановлением Правительства Российской Федерации от 26 февраля 2004 года № 109.

в пункте 2 слова «до 31 декабря 2011 года» заменить словами «не менее чем до 31 декабря 2011 года».

29. Внести в постановление комитета государственного регулирования тарифов Саратовской области от 29 октября 2010 года № 15/14 «Об установлении тарифа на тепловую энергию для потребителей ООО «Газпром трансгаз Саратов» (фили-

ал «Управление материально-технического снабжения и комплектации»), оказывающего услуги на территории Татищевского муниципального района» следующие изменения:

в пункте 1:

таблицу изложить в новой редакции:

№ п/п		Тариф на тепловую энергию					Острый и редуцированный пар
		Горячая вода	Отборный пар под давлением				
			от 1,2 до 2,5 кг/см <sup>2</sup>	от 2,5 до 7,0 кг/см <sup>2</sup>	от 7,0 до 13,0 кг/см <sup>2</sup>	свыше 13,0 кг/см <sup>2</sup>	
1.	Потребители, оплачивающие производство и передачу тепловой энергии						
	одноставочный руб./Гкал	769,20	x	x	x	x	x
	двухставочный	x	x	x	x	x	x
	за энергию, руб./Гкал	x	x	x	x	x	x
	за мощность, тыс.руб. в месяц/Гкал/ч	x	x	x	x	x	x
	Население (тарифы указываются с учетом НДС)*						
	одноставочный руб./Гкал	x	x	x	x	x	x
	двухставочный	x	x	x	x	x	x
	за энергию, руб./Гкал	x	x	x	x	x	x
	за мощность, тыс.руб. в месяц/Гкал/ч	x	x	x	x	x	x
2.	Потребители, оплачивающие производство тепловой энергии (получающие тепловую энергию на коллекторах производителей)						
	одноставочный руб./Гкал	632,91	x	x	x	x	x
	двухставочный	x	x	x	x	x	x
	за энергию, руб./Гкал	x	x	x	x	x	x
	за мощность, тыс.руб. в месяц/Гкал/ч	x	x	x	x	x	x
	Население (тарифы указываются с учетом НДС)*						
	одноставочный руб./Гкал	x	x	x	x	x	x
	двухставочный	x	x	x	x	x	x
	за энергию, руб./Гкал	x	x	x	x	x	x
	за мощность, тыс.руб. в месяц/Гкал/ч	x	x	x	x	x	x

<\*> Выделяется в целях реализации пункта 6 статьи 168 Налогового кодекса Российской Федерации (часть вторая) и (или) в соответствии с пунктом 62(3) Основ ценообразования в отношении электрической и тепловой энергии в Российской Федерации, утвержденных Постановлением Правительства Российской Федерации от 26 февраля 2004 года № 109.

в пункте 2 слова «до 31 декабря 2011 года» заменить словами «не менее чем до 31 декабря 2011 года».

30. Внести в постановление комитета государственного регулирования тарифов Саратовской области от 29 октября 2010 года № 15/15 «Об установлении тарифа на тепловую энергию для потребителей МУП «Жилищно-коммунального хозяйства» городского округа ЗАТО Светлый, оказывающего услуги на территории городского округа ЗАТО Светлый» следующие изменения:

в пункте 1:

таблицу изложить в новой редакции:

№ п/п		Тариф на тепловую энергию					Острый и редуцированный пар
		Горячая вода	Отборный пар под давлением				
			от 1,2 до 2,5 кг/см <sup>2</sup>	от 2,5 до 7,0 кг/см <sup>2</sup>	от 7,0 до 13,0 кг/см <sup>2</sup>	свыше 13,0 кг/см <sup>2</sup>	
1.	Потребители, оплачивающие производство и передачу тепловой энергии						
	одноставочный руб./Гкал	839,00	x	x	x	x	x
	двухставочный	x	x	x	x	x	x
	за энергию, руб./Гкал	x	x	x	x	x	x
	за мощность, тыс.руб. в месяц/Гкал/ч	x	x	x	x	x	x
	Население (тарифы указываются с учетом НДС)*						

	одноставочный руб./Гкал	990,02	x	x	x	x	x
	двухставочный	x	x	x	x	x	x
	за энергию, руб./Гкал	x	x	x	x	x	x
	за мощность, тыс.руб. в месяц/Гкал/ч	x	x	x	x	x	x
2.	Потребители, оплачивающие производство тепловой энергии (получающие тепловую энергию на коллекторах производителей)						
	одноставочный руб./Гкал	720,54	x	x	x	x	x
	двухставочный	x	x	x	x	x	x
	за энергию, руб./Гкал	x	x	x	x	x	x
	за мощность, тыс.руб. в месяц/Гкал/ч	x	x	x	x	x	x
	Население (тарифы указываются с учетом НДС)*						
	одноставочный руб./Гкал	850,23	x	x	x	x	x
	двухставочный	x	x	x	x	x	x
	за энергию, руб./Гкал	x	x	x	x	x	x
	за мощность, тыс.руб. в месяц/Гкал/ч	x	x	x	x	x	x

<\*> Выделяется в целях реализации пункта 6 статьи 168 Налогового кодекса Российской Федерации (часть вторая) и (или) в соответствии с пунктом 62(3) Основ ценообразования в отношении электрической и тепловой энергии в Российской Федерации, утвержденных Постановлением Правительства Российской Федерации от 26 февраля 2004 года № 109.

примечание изложить в новой редакции:

«Примечание:

1. В п/п 1 «Потребители, оплачивающие производство и передачу тепловой энергии» и п/п 2 «Потребители, оплачивающие производство тепловой энергии (получающие тепловую энергию на коллекторах производителей)» тариф устанавливается без учета НДС.

2. При установлении одноставочных тарифов на тепловую энергию топливная составляющая тарифов определена в размерах:

№ п/п	Топливная составляющая тарифов, руб./Гкал
1.	575,60

3. При установлении одноставочных тарифов на тепловую энергию для расчетов с населением топливная составляющая тарифов определена в размере:

№ п/п	Топливная составляющая тарифов, руб./Гкал
1.	679,20

дополнить словами следующего содержания:

«Для расчетов с населением тариф на тепловую энергию для потребителей МУП «Жилищно-коммунального хозяйства» городского округа ЗАТО Светлый, учитывает стоимость тепловой энергии и стоимость услуг по передаче тепловой энергии.

- стоимость тепловой энергии – 850,23 руб./Гкал,

- стоимость услуг по передаче тепловой энергии – 139,78 руб./Гкал в том числе:

плата за содержание тепловых сетей – 47,14 руб./Гкал,

ставка по оплате технологического расхода тепловой энергии – 92,64 руб./Гкал.»;

в пункте 2 слова «до 31 декабря 2011 года» заменить словами «не менее чем до 31 декабря 2011 года».

31. Внести в постановление комитета государственного регулирования тарифов Саратовской области от 29 октября 2010 года № 15/16 «Об установлении тарифа на тепловую энергию для потребителей ООО «Кант» г.Саратов, оказывающего услуги на территории г.Саратова» следующие изменения:

в пункте 1:

таблицу изложить в новой редакции:

№ п/п		Тариф на тепловую энергию					
		Горячая вода	Отборный пар под давлением				Острый и редуцированный пар
			от 1,2 до 2,5 кг/см <sup>2</sup>	от 2,5 до 7,0 кг/см <sup>2</sup>	от 7,0 до 13,0 кг/см <sup>2</sup>	свыше 13,0 кг/см <sup>2</sup>	
1.	Потребители, оплачивающие производство и передачу тепловой энергии						
	одноставочный руб./Гкал	1254,51	x	x	x	x	x
	двухставочный	x	x	x	x	x	x
	за энергию, руб./Гкал	x	x	x	x	x	x
	за мощность, тыс.руб. в месяц/Гкал/ч	x	x	x	x	x	x
	Население (тарифы указываются с учетом НДС)*						

	одноставочный руб./Гкал		x	x	x	x	x
	двухставочный	x	x	x	x	x	x
	за энергию, руб./Гкал	x	x	x	x	x	x
	за мощность, тыс.руб. в месяц/Гкал/ч	x	x	x	x	x	x
2.	Потребители, оплачивающие производство тепловой энергии (получающие тепловую энергию на коллекторах производителей)						
	одноставочный руб./Гкал	1122,24	x	x	x	x	x
	двухставочный	x	x	x	x	x	x
	за энергию, руб./Гкал	x	x	x	x	x	x
	за мощность, тыс.руб. в месяц/Гкал/ч	x	x	x	x	x	x
	Население (тарифы указываются с учетом НДС)*						
	одноставочный руб./Гкал	x	x	x	x	x	x
	двухставочный	x	x	x	x	x	x
	за энергию, руб./Гкал	x	x	x	x	x	x
	за мощность, тыс.руб. в месяц/Гкал/ч	x	x	x	x	x	x

<\*> Выделяется в целях реализации пункта 6 статьи 168 Налогового кодекса Российской Федерации (часть вторая) и (или) в соответствии с пунктом 62(3) Основ ценообразования в отношении электрической и тепловой энергии в Российской Федерации, утвержденных Постановлением Правительства Российской Федерации от 26 февраля 2004 года № 109.

в пункте 2 слова «до 31 декабря 2011 года» заменить словами «не менее чем до 31 декабря 2011 года».

32. Внести в постановление комитета государственного регулирования тарифов Саратовской области от 29 октября 2010 года № 15/17 «Об установлении тарифа на тепловую энергию для потребителей МУП «Вязовское ЖКХ», оказывающего услуги на территории Татищевского муниципального района» следующие изменения:

в пункте 1:

таблицу изложить в новой редакции:

№ п/п		Тариф на тепловую энергию					Острый и редуцированный пар
		Горячая вода	Отборный пар под давлением			свыше 13,0 кг/см <sup>2</sup>	
			от 1,2 до 2,5 кг/см <sup>2</sup>	от 2,5 до 7,0 кг/см <sup>2</sup>	от 7,0 до 13,0 кг/см <sup>2</sup>		
1.	Потребители, оплачивающие производство и передачу тепловой энергии						
	одноставочный руб./Гкал	1369,82	x	x	x	x	x
	двухставочный	x	x	x	x	x	x
	за энергию, руб./Гкал	x	x	x	x	x	x
	за мощность, тыс.руб. в месяц/Гкал/ч	x	x	x	x	x	x
	Население (тарифы указываются с учетом НДС)*						
	одноставочный руб./Гкал	1369,82	x	x	x	x	x
	двухставочный	x	x	x	x	x	x
	за энергию, руб./Гкал	x	x	x	x	x	x
	за мощность, тыс.руб. в месяц/Гкал/ч	x	x	x	x	x	x
2.	Потребители, оплачивающие производство тепловой энергии (получающие тепловую энергию на коллекторах производителей)						
	одноставочный руб./Гкал	884,77	x	x	x	x	x
	двухставочный	x	x	x	x	x	x
	за энергию, руб./Гкал	x	x	x	x	x	x
	за мощность, тыс.руб. в месяц/Гкал/ч	x	x	x	x	x	x
	Население (тарифы указываются с учетом НДС)*						
	одноставочный руб./Гкал	884,77	x	x	x	x	x

	двухставочный	x	x	x	x	x	x
	за энергию, руб./Гкал	x	x	x	x	x	x
	за мощность, тыс.руб. в месяц/Гкал/ч	x	x	x	x	x	x

<\*> Выделяется в целях реализации пункта 6 статьи 168 Налогового кодекса Российской Федерации (часть вторая) и (или) в соответствии с пунктом 62(3) Основ ценообразования в отношении электрической и тепловой энергии в Российской Федерации, утвержденных Постановлением Правительства Российской Федерации от 26 февраля 2004 года № 109.

примечание изложить в новой редакции:

«Примечание:

1. Организация находится на упрощенной системе налогообложения в соответствии с главой 26.2. Налогового кодекса Российской Федерации.

2. При установлении одноставочных тарифов на тепловую энергию топливная составляющая тарифов определена в размерах:

№ п/п	Топливная составляющая тарифов, руб./Гкал
1.	729,16

3. При установлении одноставочных тарифов на тепловую энергию для расчетов с населением топливная составляющая тарифов определена в размере:

№ п/п	Топливная составляющая тарифов, руб./Гкал
1.	729,16

дополнить словами следующего содержания:

«Для расчетов с населением тариф на тепловую энергию для потребителей МУП «Вязовское ЖКХ», оказывающего услуги на территории Татищевского муниципального района, учитывает стоимость тепловой энергии и стоимость услуг по передаче тепловой энергии.

- стоимость тепловой энергии – 884,77 руб./Гкал,

- стоимость услуг по передаче тепловой энергии – 485,05 руб./Гкал в том числе:

плата за содержание тепловых сетей – 410,95 руб./Гкал,

ставка по оплате технологического расхода тепловой энергии – 74,10 руб./Гкал.»;

в пункте 2 слова «до 31 декабря 2011 года» заменить словами «не менее чем до 31 декабря 2011 года».

33. Внести в постановление комитета государственного регулирования тарифов Саратовской области от 29 октября 2010 года № 15/18 «Об установлении тарифа на тепловую энергию для потребителей ООО «Газпром трансгаз Саратов» (филиал «Инженерно-технический центр»), оказывающего услуги на территории г.Саратова» следующие изменения:

в пункте 1:

таблицу изложить в новой редакции:

№ п/п		Тариф на тепловую энергию					Острый и редуцированный пар
		Горячая вода	Отборный пар под давлением				
			от 1,2 до 2,5 кг/см <sup>2</sup>	от 2,5 до 7,0 кг/см <sup>2</sup>	от 7,0 до 13,0 кг/см <sup>2</sup>	свыше 13,0 кг/см <sup>2</sup>	
1.	Потребители, оплачивающие производство и передачу тепловой энергии						
	одноставочный руб./Гкал	830,97	x	x	x	x	x
	двухставочный	x	x	x	x	x	x
	за энергию, руб./Гкал	x	x	x	x	x	x
	за мощность, тыс.руб. в месяц/Гкал/ч	x	x	x	x	x	x
	Население (тарифы указываются с учетом НДС)*						
	одноставочный руб./Гкал	x	x	x	x	x	x
	двухставочный	x	x	x	x	x	x
	за энергию, руб./Гкал	x	x	x	x	x	x
	за мощность, тыс.руб. в месяц/Гкал/ч	x	x	x	x	x	x
2.	Потребители, оплачивающие производство тепловой энергии (получающие тепловую энергию на коллекторах производителей)						
	одноставочный руб./Гкал	736,91	x	x	x	x	x
	двухставочный	x	x	x	x	x	x
	за энергию, руб./Гкал	x	x	x	x	x	x
	за мощность, тыс.руб. в месяц/Гкал/ч	x	x	x	x	x	x
	Население (тарифы указываются с учетом НДС)*						

	однотарифный руб./Гкал	x	x	x	x	x	x
	двухтарифный	x	x	x	x	x	x
	за энергию, руб./Гкал	x	x	x	x	x	x
	за мощность, тыс.руб. в месяц/Гкал/ч	x	x	x	x	x	x

<\*> Выделяется в целях реализации пункта 6 статьи 168 Налогового кодекса Российской Федерации (часть вторая) и (или) в соответствии с пунктом 62(3) Основ ценообразования в отношении электрической и тепловой энергии в Российской Федерации, утвержденных Постановлением Правительства Российской Федерации от 26 февраля 2004 года № 109.

в пункте 2 слова «до 31 декабря 2011 года» заменить словами «не менее чем до 31 декабря 2011 года».

34. Внести в постановление комитета государственного регулирования тарифов Саратовской области от 29 октября 2010 года № 15/19 «Об установлении тарифа на тепловую энергию для потребителей ООО «Эврика-А», оказывающего услуги на территории Аткарского муниципального района» следующие изменения:

в пункте 1:

таблицу изложить в новой редакции:

№ п/п		Тариф на тепловую энергию					Острый и редуцированный пар
		Горячая вода	Отборный пар под давлением			свыше 13,0 кг/см <sup>2</sup>	
			от 1,2 до 2,5 кг/см <sup>2</sup>	от 2,5 до 7,0 кг/см <sup>2</sup>	от 7,0 до 13,0 кг/см <sup>2</sup>		
1.	Потребители, оплачивающие производство и передачу тепловой энергии						
	однотарифный руб./Гкал	975,72	x	x	x	x	x
	двухтарифный	x	x	x	x	x	x
	за энергию, руб./Гкал	x	x	x	x	x	x
	за мощность, тыс.руб. в месяц/Гкал/ч	x	x	x	x	x	x
	Население (тарифы указываются с учетом НДС)*						
	однотарифный руб./Гкал	975,72	x	x	x	x	x
	двухтарифный	x	x	x	x	x	x
	за энергию, руб./Гкал	x	x	x	x	x	x
	за мощность, тыс.руб. в месяц/Гкал/ч	x	x	x	x	x	x
2.	Потребители, оплачивающие производство тепловой энергии (получающие тепловую энергию на коллекторах производителей)						
	однотарифный руб./Гкал	873,47	x	x	x	x	x
	двухтарифный	x	x	x	x	x	x
	за энергию, руб./Гкал	x	x	x	x	x	x
	за мощность, тыс.руб. в месяц/Гкал/ч	x	x	x	x	x	x
	Население (тарифы указываются с учетом НДС)*						
	однотарифный руб./Гкал	873,47	x	x	x	x	x
	двухтарифный	x	x	x	x	x	x
	за энергию, руб./Гкал	x	x	x	x	x	x
	за мощность, тыс.руб. в месяц/Гкал/ч	x	x	x	x	x	x

<\*> Выделяется в целях реализации пункта 6 статьи 168 Налогового кодекса Российской Федерации (часть вторая) и (или) в соответствии с пунктом 62(3) Основ ценообразования в отношении электрической и тепловой энергии в Российской Федерации, утвержденных Постановлением Правительства Российской Федерации от 26 февраля 2004 года № 109.

примечание изложить в новой редакции:

«Примечание:

1. Организация находится на упрощенной системе налогообложения в соответствии с главой 26.2. Налогового кодекса Российской Федерации.

2. При установлении однотарифных тарифов на тепловую энергию топливная составляющая тарифов определена в размерах:

№ п/п	Топливная составляющая тарифов, руб./Гкал
1.	563,17

3. При установлении одноставочных тарифов на тепловую энергию для расчетов с населением топливная составляющая тарифов определена в размере:

№ п/п	Топливная составляющая тарифов, руб./Гкал
1.	563,17

дополнить словами следующего содержания:

«Для расчетов с населением тариф на тепловую энергию для потребителей ООО «Эврика-А», оказывающего услуги на территории Аткарского муниципального района, учитывает стоимость тепловой энергии и стоимость услуг по передаче тепловой энергии.

- стоимость тепловой энергии – 873,47 руб./Гкал,

- стоимость услуг по передаче тепловой энергии – 102,25 руб./Гкал в том числе:

плата за содержание тепловых сетей – 30,20 руб./Гкал,

ставка по оплате технологического расхода тепловой энергии – 72,05 руб./Гкал.»;

в пункте 2 слова «до 31 декабря 2011 года» заменить словами «не менее чем до 31 декабря 2011 года».

35. Внести в постановление комитета государственного регулирования тарифов Саратовской области от 29 октября 2010 года № 15/20 «Об установлении тарифа на тепловую энергию для потребителей ФБУ ИК-33 УФСИН России по Саратовской области, оказывающего услуги на территории г.Саратова» следующие изменения:

в пункте 1:

таблицу изложить в новой редакции:

№ п/п		Тариф на тепловую энергию					Острый и редуцированный пар
		Горячая вода	Отборный пар под давлением				
			от 1,2 до 2,5 кг/см <sup>2</sup>	от 2,5 до 7,0 кг/см <sup>2</sup>	от 7,0 до 13,0 кг/см <sup>2</sup>	свыше 13,0 кг/см <sup>2</sup>	
1.	Потребители, оплачивающие производство и передачу тепловой энергии						
	одноставочный руб./Гкал	673,41	x	x	x	x	x
	двухставочный	x	x	x	x	x	x
	за энергию, руб./Гкал	x	x	x	x	x	x
	за мощность, тыс.руб. в месяц/Гкал/ч	x	x	x	x	x	x
	Население (тарифы указываются с учетом НДС)*						
	одноставочный руб./Гкал	794,62	x	x	x	x	x
	двухставочный	x	x	x	x	x	x
	за энергию, руб./Гкал	x	x	x	x	x	x
	за мощность, тыс.руб. в месяц/Гкал/ч	x	x	x	x	x	x
2.	Потребители, оплачивающие производство тепловой энергии (получающие тепловую энергию на коллекторах производителей)						
	одноставочный руб./Гкал	x	x	x	x	x	x
	двухставочный	x	x	x	x	x	x
	за энергию, руб./Гкал	x	x	x	x	x	x
	за мощность, тыс.руб. в месяц/Гкал/ч	x	x	x	x	x	x
	Население (тарифы указываются с учетом НДС)*						
	одноставочный руб./Гкал	x	x	x	x	x	x
	двухставочный	x	x	x	x	x	x
	за энергию, руб./Гкал	x	x	x	x	x	x
	за мощность, тыс.руб. в месяц/Гкал/ч	x	x	x	x	x	x

<\*> Выделяется в целях реализации пункта 6 статьи 168 Налогового кодекса Российской Федерации (часть вторая) и (или) в соответствии с пунктом 62(3) Основ ценообразования в отношении электрической и тепловой энергии в Российской Федерации, утвержденных Постановлением Правительства Российской Федерации от 26 февраля 2004 года № 109.

примечание изложить в новой редакции:

«Примечание:

1. В п/п 1 «Потребители, оплачивающие производство и передачу тепловой энергии» и п/п 2 «Потребители, оплачивающие производство тепловой энергии (получающие тепловую энергию на коллекторах производителей)» тариф устанавливается без учета НДС.

2. При установлении одноставочных тарифов на тепловую энергию топливная составляющая тарифов определена в размерах:

№ п/п	Топливная составляющая тарифов, руб./Гкал
1.	515,82

3. При установлении одноставочных тарифов на тепловую энергию для расчетов с населением топливная составляющая тарифов определена в размере:

№ п/п	Топливная составляющая тарифов, руб./Гкал
1.	608,66

в пункте 2 слова «до 31 декабря 2011 года» заменить словами «не менее чем до 31 декабря 2011 года».

36. Внести в постановление комитета государственного регулирования тарифов Саратовской области от 29 октября 2010 года № 15/21 «Об установлении тарифа на тепловую энергию для потребителей ЗАО «Петровский завод автозапчастей АМО ЗИЛ», оказывающего услуги на территории г.Петровска» следующие изменения:

в пункте 1:

таблицу изложить в новой редакции:

№ п/п		Тариф на тепловую энергию					Острый и редуцированный пар
		Горячая вода	Отборный пар под давлением				
			от 1,2 до 2,5 кг/см <sup>2</sup>	от 2,5 до 7,0 кг/см <sup>2</sup>	от 7,0 до 13,0 кг/см <sup>2</sup>	свыше 13,0 кг/см <sup>2</sup>	
1.	Потребители, оплачивающие производство и передачу тепловой энергии						
	одноставочный руб./Гкал	713,98	x	x	x	x	x
	двухставочный	x	x	x	x	x	x
	за энергию, руб./Гкал	x	x	x	x	x	x
	за мощность, тыс.руб. в месяц/Гкал/ч	x	x	x	x	x	x
	Население (тарифы указываются с учетом НДС)*						
	одноставочный руб./Гкал	842,49	x	x	x	x	x
	двухставочный	x	x	x	x	x	x
	за энергию, руб./Гкал	x	x	x	x	x	x
	за мощность, тыс.руб. в месяц/Гкал/ч	x	x	x	x	x	x
2.	Потребители, оплачивающие производство тепловой энергии (получающие тепловую энергию на коллекторах производителей)						
	одноставочный руб./Гкал	657,15	x	x	x	x	x
	двухставочный	x	x	x	x	x	x
	за энергию, руб./Гкал	x	x	x	x	x	x
	за мощность, тыс.руб. в месяц/Гкал/ч	x	x	x	x	x	x
	Население (тарифы указываются с учетом НДС)*						
	одноставочный руб./Гкал	775,43	x	x	x	x	x
	двухставочный	x	x	x	x	x	x
	за энергию, руб./Гкал	x	x	x	x	x	x
	за мощность, тыс.руб. в месяц/Гкал/ч	x	x	x	x	x	x

<\*> Выделяется в целях реализации пункта 6 статьи 168 Налогового кодекса Российской Федерации (часть вторая) и (или) в соответствии с пунктом 62(3) Основ ценообразования в отношении электрической и тепловой энергии в Российской Федерации, утвержденных Постановлением Правительства Российской Федерации от 26 февраля 2004 года № 109.

примечание изложить в новой редакции:

«Примечание:

1. В п/п 1 «Потребители, оплачивающие производство и передачу тепловой энергии» и п/п 2 «Потребители, оплачивающие производство тепловой энергии (получающие тепловую энергию на коллекторах производителей)» тариф устанавливается без учета НДС.

2. При установлении одноставочных тарифов на тепловую энергию топливная составляющая тарифов определена в размерах:

№ п/п	Топливная составляющая тарифов, руб./Гкал
1.	537,86

3. При установлении одноставочных тарифов на тепловую энергию для расчетов с населением топливная составляющая тарифов определена в размере:

№ п/п	Топливная составляющая тарифов, руб./Гкал
1.	634,67

дополнить словами следующего содержания:

«Для расчетов с населением тариф на тепловую энергию для потребителей ЗАО «Петровский завод автозапчастей АМО ЗИЛ», оказывающего услуги на территории г.Петровска, учитывает стоимость тепловой энергии и стоимость услуг по передаче тепловой энергии.

- стоимость тепловой энергии – 775,43 руб./Гкал,

- стоимость услуг по передаче тепловой энергии – 67,05 руб./Гкал в том числе:

плата за содержание тепловых сетей – 29,03 руб./Гкал,

ставка по оплате технологического расхода тепловой энергии – 38,01 руб./Гкал.»;

в пункте 2 слова «до 31 декабря 2011 года» заменить словами «не менее чем до 31 декабря 2011 года».

37. Внести в постановление комитета государственного регулирования тарифов Саратовской области от 29 октября 2010 года № 15/22 «Об установлении тарифа на тепловую энергию для потребителей ФГКЭУ «206 квартирно-эксплуатационная часть района», оказывающего услуги на территории Балашовского муниципального района» следующие изменения:

в пункте 1:

таблицу изложить в новой редакции:

№ п/п		Тариф на тепловую энергию					
		Горячая вода	Отборный пар под давлением				Острый и редуцированный пар
			от 1,2 до 2,5 кг/см <sup>2</sup>	от 2,5 до 7,0 кг/см <sup>2</sup>	от 7,0 до 13,0 кг/см <sup>2</sup>	свыше 13,0 кг/см <sup>2</sup>	
1.	Потребители, оплачивающие производство и передачу тепловой энергии						
	одноставочный руб./Гкал	722,60	x	x	x	x	x
	двухставочный	x	x	x	x	x	x
	за энергию, руб./Гкал	x	x	x	x	x	x
	за мощность, тыс.руб. в месяц/Гкал/ч	x	x	x	x	x	x
	Население (тарифы указываются с учетом НДС)*						
	одноставочный руб./Гкал	852,66	x	x	x	x	x
	двухставочный	x	x	x	x	x	x
	за энергию, руб./Гкал	x	x	x	x	x	x
	за мощность, тыс.руб. в месяц/Гкал/ч	x	x	x	x	x	x
2.	Потребители, оплачивающие производство тепловой энергии (получающие тепловую энергию на коллекторах производителей)						
	одноставочный руб./Гкал	610,31	x	x	x	x	x
	двухставочный	x	x	x	x	x	x
	за энергию, руб./Гкал	x	x	x	x	x	x
	за мощность, тыс.руб. в месяц/Гкал/ч	x	x	x	x	x	x
	Население (тарифы указываются с учетом НДС)*						
	одноставочный руб./Гкал	719,95	x	x	x	x	x
	двухставочный	x	x	x	x	x	x
	за энергию, руб./Гкал	x	x	x	x	x	x
	за мощность, тыс.руб. в месяц/Гкал/ч	x	x	x	x	x	x

<\*> Выделяется в целях реализации пункта 6 статьи 168 Налогового кодекса Российской Федерации (часть вторая) и (или) в соответствии с пунктом 62(3) Основ ценообразования в отношении электрической и тепловой энергии в Российской Федерации, утвержденных Постановлением Правительства Российской Федерации от 26 февраля 2004 года № 109.

примечание изложить в новой редакции:

«Примечание:

1. В п/п 1 «Потребители, оплачивающие производство и передачу тепловой энергии» и п/п 2 «Потребители, оплачивающие производство тепловой энергии (получающие тепловую энергию на коллекторах производителей)» тариф устанавливается без учета НДС.

2. При установлении одноставочных тарифов на тепловую энергию топливная составляющая тарифов определена в размерах:

№ п/п	Топливная составляющая тарифов, руб./Гкал
1.	498,56

3. При установлении одноставочных тарифов на тепловую энергию для расчетов с населением топливная составляющая тарифов определена в размере:

№ п/п	Топливная составляющая тарифов, руб./Гкал
1.	588,30

дополнить словами следующего содержания:

«Для расчетов с населением тариф на тепловую энергию для потребителей ФГКЭУ «206 квартирно-эксплуатационная часть района», оказывающего услуги на территории Балашовского муниципального района, учитывает стоимость тепловой энергии и стоимость услуг по передаче тепловой энергии.

- стоимость тепловой энергии – 720,16 руб./Гкал,

- стоимость услуг по передаче тепловой энергии – 132,50 руб./Гкал в том числе:

плата за содержание тепловых сетей – 53,32 руб./Гкал,

ставка по оплате технологического расхода тепловой энергии – 79,17 руб./Гкал.»;

в пункте 2 слова «до 31 декабря 2011 года» заменить словами «не менее чем до 31 декабря 2011 года».

38. Внести в постановление комитета государственного регулирования тарифов Саратовской области от 29 октября 2010 года № 15/23 «Об установлении тарифа на тепловую энергию для потребителей ООО «Газпром трансгаз Саратов» (филиал «Александровгайское линейное производственное управление магистральных газопроводов»), оказывающего услуги на территории Александрово-Гайского муниципального района» следующие изменения:

в пункте 1:

таблицу изложить в новой редакции:

№ п/п		Тариф на тепловую энергию					Острый и редуцированный пар
		Горячая вода	Отборный пар под давлением				
			от 1,2 до 2,5 кг/см <sup>2</sup>	от 2,5 до 7,0 кг/см <sup>2</sup>	от 7,0 до 13,0 кг/см <sup>2</sup>	свыше 13,0 кг/см <sup>2</sup>	
1.	Потребители, оплачивающие производство и передачу тепловой энергии						
	одноставочный руб./Гкал	703,03	x	x	x	x	x
	двухставочный	x	x	x	x	x	x
	за энергию, руб./Гкал	x	x	x	x	x	x
	за мощность, тыс.руб. в месяц/Гкал/ч	x	x	x	x	x	x
	Население (тарифы указываются с учетом НДС)*						
	одноставочный руб./Гкал	x	x	x	x	x	x
	двухставочный	x	x	x	x	x	x
	за энергию, руб./Гкал	x	x	x	x	x	x
	за мощность, тыс.руб. в месяц/Гкал/ч	x	x	x	x	x	x
2.	Потребители, оплачивающие производство тепловой энергии (получающие тепловую энергию на коллекторах производителей)						
	одноставочный руб./Гкал	588,53	x	x	x	x	x
	двухставочный	x	x	x	x	x	x
	за энергию, руб./Гкал	x	x	x	x	x	x
	за мощность, тыс.руб. в месяц/Гкал/ч	x	x	x	x	x	x
	Население (тарифы указываются с учетом НДС)*						
	одноставочный руб./Гкал	x	x	x	x	x	x
	двухставочный	x	x	x	x	x	x
	за энергию, руб./Гкал	x	x	x	x	x	x
	за мощность, тыс.руб. в месяц/Гкал/ч	x	x	x	x	x	x

\*-> Выделяется в целях реализации пункта 6 статьи 168 Налогового кодекса Российской Федерации (часть вторая) и (или) в соответствии с пунктом 62(3) Основ ценообразования в отношении электрической и тепловой энергии в Российской Федерации, утвержденных Постановлением Правительства Российской Федерации от 26 февраля 2004 года № 109.

в пункте 2 слова «до 31 декабря 2011 года» заменить словами «не менее чем до 31 декабря 2011 года».

39. Внести в постановление комитета государственного регулирования тарифов Саратовской области от 29 октября 2010 года № 15/24 «Об установлении тарифа на тепловую энергию для потребителей МУП «Татищевское ЖКХ Татищевского муниципального образования Татищевского района Саратовской области», оказывающего услуги на территории Татищевского муниципального образования» следующие изменения:

в пункте 1:  
таблицу изложить в новой редакции:

№ п/п		Тариф на тепловую энергию					
		Горячая вода	Отборный пар под давлением				Острый и редуцированный пар
			от 1,2 до 2,5 кг/см <sup>2</sup>	от 2,5 до 7,0 кг/см <sup>2</sup>	от 7,0 до 13,0 кг/см <sup>2</sup>	свыше 13,0 кг/см <sup>2</sup>	
1.	Потребители, оплачивающие производство и передачу тепловой энергии						
	однотставочный руб./Гкал	1082,30	x	x	x	x	x
	двухставочный	x	x	x	x	x	x
	за энергию, руб./Гкал	x	x	x	x	x	x
	за мощность, тыс.руб. в месяц/Гкал/ч	x	x	x	x	x	x
	Население (тарифы указываются с учетом НДС)*						
	однотставочный руб./Гкал	1082,30	x	x	x	x	x
	двухставочный	x	x	x	x	x	x
	за энергию, руб./Гкал	x	x	x	x	x	x
	за мощность, тыс.руб. в месяц/Гкал/ч	x	x	x	x	x	x
2.	Потребители, оплачивающие производство тепловой энергии (получающие тепловую энергию на коллекторах производителей)						
	однотставочный руб./Гкал	810,30	x	x	x	x	x
	двухставочный	x	x	x	x	x	x
	за энергию, руб./Гкал	x	x	x	x	x	x
	за мощность, тыс.руб. в месяц/Гкал/ч	x	x	x	x	x	x
	Население (тарифы указываются с учетом НДС)*						
	однотставочный руб./Гкал	810,30	x	x	x	x	x
	двухставочный	x	x	x	x	x	x
	за энергию, руб./Гкал	x	x	x	x	x	x
	за мощность, тыс.руб. в месяц/Гкал/ч	x	x	x	x	x	x

<\*> Выделяется в целях реализации пункта 6 статьи 168 Налогового кодекса Российской Федерации (часть вторая) и (или) в соответствии с пунктом 62(3) Основ ценообразования в отношении электрической и тепловой энергии в Российской Федерации, утвержденных Постановлением Правительства Российской Федерации от 26 февраля 2004 года № 109.

примечание изложить в новой редакции:

«Примечание:

1. Организация находится на упрощенной системе налогообложения в соответствии с главой 26.2. Налогового кодекса Российской Федерации.

2. При установлении однотставочных тарифов на тепловую энергию топливная составляющая тарифов определена в размерах:

№ п/п	Топливная составляющая тарифов, руб./Гкал
1.	595,08

3. При установлении однотставочных тарифов на тепловую энергию для расчетов с населением топливная составляющая тарифов определена в размере:

№ п/п	Топливная составляющая тарифов, руб./Гкал
1.	595,08

дополнить словами следующего содержания:

«Для расчетов с населением тариф на тепловую энергию для потребителей МУП «Татищевское ЖКХ Татищевского муниципального образования Татищевского района Саратовской области», оказывающего услуги на территории Татищевского муниципального образования, учитывает стоимость тепловой энергии и стоимость услуг по передаче тепловой энергии.

- стоимость тепловой энергии – 810,30 руб./Гкал,

- стоимость услуг по передаче тепловой энергии – 272,00 руб./Гкал в том числе:

плата за содержание тепловых сетей – 225,43,20 руб./Гкал,

ставка по оплате технологического расхода тепловой энергии – 46,57 руб./Гкал.»;

в пункте 2 слова «до 31 декабря 2011 года» заменить словами «не менее чем до 31 декабря 2011 года».

40. Внести в постановление комитета государственного регулирования тарифов Саратовской области от 29 октября 2010 года № 15/25 «Об установлении тарифа на тепловую энергию для потребителей ООО «Коммунальная сервисная компания» по имущественному комплексу, эксплуатируемому на основании договоров аренды от 15 октября 2008 года № 61 и от 20 октября 2009 года без номера, оказывающего услуги на территории Аткарского муниципального района» следующие изменения:

в пункте 1:

таблицу изложить в новой редакции:

№ п/п		Тариф на тепловую энергию					Острый и редуцированный пар
		Горячая вода	Отборный пар под давлением				
			от 1,2 до 2,5 кг/см <sup>2</sup>	от 2,5 до 7,0 кг/см <sup>2</sup>	от 7,0 до 13,0 кг/см <sup>2</sup>	свыше 13,0 кг/см <sup>2</sup>	
1.	Потребители, оплачивающие производство и передачу тепловой энергии						
	однотставочный руб./Гкал	1216,82	x	x	x	x	x
	двухставочный	x	x	x	x	x	x
	за энергию, руб./Гкал	x	x	x	x	x	x
	за мощность, тыс.руб. в месяц/Гкал/ч	x	x	x	x	x	x
	Население (тарифы указываются с учетом НДС)*						
	однотставочный руб./Гкал	1216,82	x	x	x	x	x
	двухставочный	x	x	x	x	x	x
	за энергию, руб./Гкал	x	x	x	x	x	x
	за мощность, тыс.руб. в месяц/Гкал/ч	x	x	x	x	x	x
2.	Потребители, оплачивающие производство тепловой энергии (получающие тепловую энергию на коллекторах производителей)						
	однотставочный руб./Гкал	1090,52	x	x	x	x	x
	двухставочный	x	x	x	x	x	x
	за энергию, руб./Гкал	x	x	x	x	x	x
	за мощность, тыс.руб. в месяц/Гкал/ч	x	x	x	x	x	x
	Население (тарифы указываются с учетом НДС)*						
	однотставочный руб./Гкал	1090,52	x	x	x	x	x
	двухставочный	x	x	x	x	x	x
	за энергию, руб./Гкал	x	x	x	x	x	x
	за мощность, тыс.руб. в месяц/Гкал/ч	x	x	x	x	x	x

\*-> Выделяется в целях реализации пункта 6 статьи 168 Налогового кодекса Российской Федерации (часть вторая) и (или) в соответствии с пунктом 62(3) Основ ценообразования в отношении электрической и тепловой энергии в Российской Федерации, утвержденных Постановлением Правительства Российской Федерации от 26 февраля 2004 года № 109.

примечание изложить в новой редакции:

«Примечание:

1. Организация находится на упрощенной системе налогообложения в соответствии с главой 26.2. Налогового кодекса Российской Федерации.

2. При установлении одноставочных тарифов на тепловую энергию топливная составляющая тарифов определена в размерах:

№ п/п	Топливная составляющая тарифов, руб./Гкал
1.	619,56

3. При установлении одноставочных тарифов на тепловую энергию для расчетов с населением топливная составляющая тарифов определена в размере:

№ п/п	Топливная составляющая тарифов, руб./Гкал
1.	619,56

дополнить словами следующего содержания:

«Для расчетов с населением тариф на тепловую энергию для потребителей ООО «Коммунальная сервисная компания» по имущественному комплексу, эксплуатируемому на основании договоров аренды от 15 октября 2008 года № 61 и от 20 октября 2009 года без номера, оказывающего услуги на территории Аткарского муниципального района, учитывает стоимость тепловой энергии и стоимость услуг по передаче тепловой энергии.

- стоимость тепловой энергии – 1090,52 руб./Гкал,

- стоимость услуг по передаче тепловой энергии – 126,30 руб./Гкал в том числе:

плата за содержание тепловых сетей – 70,15 руб./Гкал,

ставка по оплате технологического расхода тепловой энергии – 56,15 руб./Гкал.»;

в пункте 2 слова «до 31 декабря 2011 года» заменить словами «не менее чем до 31 декабря 2011 года».

41. Внести в постановление комитета государственного регулирования тарифов Саратовской области от 29 октября 2010 года № 15/27 «Об установлении тарифа на тепловую энергию для потребителей ФГКЭУ «206 квартирно-эксплуатационная часть района», оказывающего услуги на территории Ртищевского муниципального образования» следующие изменения:

в пункте 1:  
таблицу изложить в новой редакции:

№ п/п		Тариф на тепловую энергию					Острый и редуцированный пар
		Горячая вода	Отборный пар под давлением				
			от 1,2 до 2,5 кг/см <sup>2</sup>	от 2,5 до 7,0 кг/см <sup>2</sup>	от 7,0 до 13,0 кг/см <sup>2</sup>	свыше 13,0 кг/см <sup>2</sup>	
1.	Потребители, оплачивающие производство и передачу тепловой энергии						
	одноставочный руб./Гкал	847,98	x	x	x	x	x
	двухставочный	x	x	x	x	x	x
	за энергию, руб./Гкал	x	x	x	x	x	x
	за мощность, тыс.руб. в месяц/Гкал/ч	x	x	x	x	x	x
	Население (тарифы указываются с учетом НДС)*						
	одноставочный руб./Гкал	1000,61	x	x	x	x	x
	двухставочный	x	x	x	x	x	x
	за энергию, руб./Гкал	x	x	x	x	x	x
	за мощность, тыс.руб. в месяц/Гкал/ч	x	x	x	x	x	x
2.	Потребители, оплачивающие производство тепловой энергии (получающие тепловую энергию на коллекторах производителей)						
	одноставочный руб./Гкал	726,69	x	x	x	x	x
	двухставочный	x	x	x	x	x	x
	за энергию, руб./Гкал	x	x	x	x	x	x
	за мощность, тыс.руб. в месяц/Гкал/ч	x	x	x	x	x	x
	Население (тарифы указываются с учетом НДС)*						
	одноставочный руб./Гкал	857,49	x	x	x	x	x
	двухставочный	x	x	x	x	x	x
	за энергию, руб./Гкал	x	x	x	x	x	x
	за мощность, тыс.руб. в месяц/Гкал/ч	x	x	x	x	x	x

<\*> Выделяется в целях реализации пункта 6 статьи 168 Налогового кодекса Российской Федерации (часть вторая) и (или) в соответствии с пунктом 62(3) Основ ценообразования в отношении электрической и тепловой энергии в Российской Федерации, утвержденных Постановлением Правительства Российской Федерации от 26 февраля 2004 года № 109.

примечание изложить в новой редакции:

«Примечание:

1. В п/п 1 «Потребители, оплачивающие производство и передачу тепловой энергии» и п/п 2 «Потребители, оплачивающие производство тепловой энергии (получающие тепловую энергию на коллекторах производителей)» тариф устанавливается без учета НДС.

2. При установлении одноставочных тарифов на тепловую энергию топливная составляющая тарифов определена в размерах:

№ п/п	Топливная составляющая тарифов, руб./Гкал
1.	447,46

3. При установлении одноставочных тарифов на тепловую энергию для расчетов с населением топливная составляющая тарифов определена в размере:

№ п/п	Топливная составляющая тарифов, руб./Гкал
1.	528,00

дополнить словами следующего содержания:

«Для расчетов с населением тариф на тепловую энергию для потребителей ФГКЭУ «206 квартирно-эксплуатационная часть района», оказывающего услуги на территории Ртищевского муниципального образования, учитывает стоимость тепловой энергии и стоимость услуг по передаче тепловой энергии.

- стоимость тепловой энергии – 857,49 руб./Гкал,

- стоимость услуг по передаче тепловой энергии – 143,12 руб./Гкал в том числе:

плата за содержание тепловых сетей – 63,55 руб./Гкал,

ставка по оплате технологического расхода тепловой энергии – 79,56 руб./Гкал.»;

в пункте 2 слова «до 31 декабря 2011 года» заменить словами «не менее чем до 31 декабря 2011 года».

42. Внести в постановление комитета государственного регулирования тарифов Саратовской области от 29 октября 2010 года № 15/28 «Об установлении тарифа на тепловую энергию для потребителей МУП ОМО Балашовского района «Городские тепловые сети», оказывающего услуги на территории Балашовского муниципального образования» следующие изменения:

в пункте 1:  
таблицу изложить в новой редакции:

№ п/п		Тариф на тепловую энергию					Острый и редуцированный пар
		Горячая вода	Отборный пар под давлением			свыше 13,0 кг/см <sup>2</sup>	
			от 1,2 до 2,5 кг/см <sup>2</sup>	от 2,5 до 7,0 кг/см <sup>2</sup>	от 7,0 до 13,0 кг/см <sup>2</sup>		
1.	Потребители, оплачивающие производство и передачу тепловой энергии						
	однотставочный руб./Гкал	991,83	x	x	x	x	x
	двухставочный	x	x	x	x	x	x
	за энергию, руб./Гкал	x	x	x	x	x	x
	за мощность, тыс.руб. в месяц/Гкал/ч	x	x	x	x	x	x
	Население (тарифы указываются с учетом НДС)*						
	однотставочный руб./Гкал	1170,35	x	x	x	x	x
	двухставочный	x	x	x	x	x	x
	за энергию, руб./Гкал	x	x	x	x	x	x
	за мощность, тыс.руб. в месяц/Гкал/ч	x	x	x	x	x	x
2.	Потребители, оплачивающие производство тепловой энергии (получающие тепловую энергию на коллекторах производителей)						
	однотставочный руб./Гкал	899,95	x	x	x	x	x
	двухставочный	x	x	x	x	x	x
	за энергию, руб./Гкал	x	x	x	x	x	x
	за мощность, тыс.руб. в месяц/Гкал/ч	x	x	x	x	x	x
	Население (тарифы указываются с учетом НДС)*						
	однотставочный руб./Гкал	1061,941	x	x	x	x	x
	двухставочный	x	x	x	x	x	x
	за энергию, руб./Гкал	x	x	x	x	x	x
	за мощность, тыс.руб. в месяц/Гкал/ч	x	x	x	x	x	x

<\*> Выделяется в целях реализации пункта 6 статьи 168 Налогового кодекса Российской Федерации (часть вторая) и (или) в соответствии с пунктом 62(3) Основ ценообразования в отношении электрической и тепловой энергии в Российской Федерации, утвержденных Постановлением Правительства Российской Федерации от 26 февраля 2004 года № 109.

примечание изложить в новой редакции:

«Примечание:

1. В п/п 1 «Потребители, оплачивающие производство и передачу тепловой энергии» и п/п 2 «Потребители, оплачивающие производство тепловой энергии (получающие тепловую энергию на коллекторах производителей)» тариф устанавливается без учета НДС.

2. При установлении однотставочных тарифов на тепловую энергию топливная составляющая тарифов определена в размерах:

№ п/п	Топливная составляющая тарифов, руб./Гкал
1.	543,31

3. При установлении однотставочных тарифов на тепловую энергию для расчетов с населением топливная составляющая тарифов определена в размере:

№ п/п	Топливная составляющая тарифов, руб./Гкал
1.	641,10

дополнить словами следующего содержания:

«Для расчетов с населением тариф на тепловую энергию для потребителей МУП ОМО Балашовского района «Городские тепловые сети», оказывающего услуги на территории Балашовского муниципального образования, учитывает стоимость тепловой энергии и стоимость услуг по передаче тепловой энергии.

- стоимость тепловой энергии – 1061,94 руб./Гкал,

- стоимость услуг по передаче тепловой энергии – 108,41 руб./Гкал в том числе:

плата за содержание тепловых сетей – 35,12 руб./Гкал,

ставка по оплате технологического расхода тепловой энергии – 73,28 руб./Гкал.»;

в пункте 2 слова «до 31 декабря 2011 года» заменить словами «не менее чем до 31 декабря 2011 года».

43. Внести в постановление комитета государственного регулирования тарифов Саратовской области от 29 октября 2010 года № 15/29 «Об установлении тарифа на тепловую энергию для потребителей ООО «Балашов-Тепло», оказывающего услуги на территории Балашовского муниципального образования» следующие изменения:

в пункте 1:  
таблицу изложить в новой редакции:

№ п/п		Тариф на тепловую энергию					Острый и редуцированный пар
		Горячая вода	Отборный пар под давлением				
			от 1,2 до 2,5 кг/см <sup>2</sup>	от 2,5 до 7,0 кг/см <sup>2</sup>	от 7,0 до 13,0 кг/см <sup>2</sup>	свыше 13,0 кг/см <sup>2</sup>	
1.	Потребители, оплачивающие производство и передачу тепловой энергии						
	одноставочный руб./Гкал	806,07	x	x	x	x	x
	двухставочный	x	x	x	x	x	x
	за энергию, руб./Гкал	x	x	x	x	x	x
	за мощность, тыс.руб. в месяц/Гкал/ч	x	x	x	x	x	x
	Население (тарифы указываются с учетом НДС)*						
	одноставочный руб./Гкал	951,16	x	x	x	x	x
	двухставочный	x	x	x	x	x	x
	за энергию, руб./Гкал	x	x	x	x	x	x
	за мощность, тыс.руб. в месяц/Гкал/ч	x	x	x	x	x	x
2.	Потребители, оплачивающие производство тепловой энергии (получающие тепловую энергию на коллекторах производителей)						
	одноставочный руб./Гкал	704,24	x	x	x	x	x
	двухставочный	x	x	x	x	x	x
	за энергию, руб./Гкал	x	x	x	x	x	x
	за мощность, тыс.руб. в месяц/Гкал/ч	x	x	x	x	x	x
	Население (тарифы указываются с учетом НДС)*						
	одноставочный руб./Гкал	831,00	x	x	x	x	x
	двухставочный	x	x	x	x	x	x
	за энергию, руб./Гкал	x	x	x	x	x	x
	за мощность, тыс.руб. в месяц/Гкал/ч	x	x	x	x	x	x

<\*> Выделяется в целях реализации пункта 6 статьи 168 Налогового кодекса Российской Федерации (часть вторая) и (или) в соответствии с пунктом 62(3) Основ ценообразования в отношении электрической и тепловой энергии в Российской Федерации, утвержденных Постановлением Правительства Российской Федерации от 26 февраля 2004 года № 109.

примечание изложить в новой редакции:

«Примечание:

1. В п/п 1 «Потребители, оплачивающие производство и передачу тепловой энергии» и п/п 2 «Потребители, оплачивающие производство тепловой энергии (получающие тепловую энергию на коллекторах производителей)» тариф устанавливается без учета НДС.

2. При установлении одноставочных тарифов на тепловую энергию топливная составляющая тарифов определена в размерах:

№ п/п	Топливная составляющая тарифов, руб./Гкал
1.	486,49

3. При установлении одноставочных тарифов на тепловую энергию для расчетов с населением топливная составляющая тарифов определена в размере:

№ п/п	Топливная составляющая тарифов, руб./Гкал
1.	574,05

дополнить словами следующего содержания:

«Для расчетов с населением тариф на тепловую энергию для потребителей ООО «Балашов-Тепло», оказывающего услуги на территории Балашовского муниципального образования, учитывает стоимость тепловой энергии и стоимость услуг по передаче тепловой энергии.

- стоимость тепловой энергии – 831,00 руб./Гкал,

- стоимость услуг по передаче тепловой энергии – 120,15 руб./Гкал в том числе:

плата за содержание тепловых сетей – 47,89 руб./Гкал,

ставка по оплате технологического расхода тепловой энергии – 72,26 руб./Гкал.»;

в пункте 2 слова «до 31 декабря 2011 года» заменить словами «не менее чем до 31 декабря 2011 года».

44. Внести в постановление комитета государственного регулирования тарифов Саратовской области от 29 октября 2010 года № 15/30 «Об установлении тарифа на тепловую энергию для потребителей ЗАО «Коммунальные системы Карабулака», оказывающего услуги на территории Базарно-Карабулакского муниципального района» следующие изменения:

в пункте 1:

таблицу изложить в новой редакции:

№ п/п		Тариф на тепловую энергию					Острый и редуцированный пар
		Горячая вода	Отборный пар под давлением			свыше 13,0 кг/см <sup>2</sup>	
			от 1,2 до 2,5 кг/см <sup>2</sup>	от 2,5 до 7,0 кг/см <sup>2</sup>	от 7,0 до 13,0 кг/см <sup>2</sup>		
1.	Потребители, оплачивающие производство и передачу тепловой энергии						
	однотставочный руб./Гкал	1316,67	x	x	x	x	x
	двухставочный	x	x	x	x	x	x
	за энергию, руб./Гкал	x	x	x	x	x	x
	за мощность, тыс.руб. в месяц/Гкал/ч	x	x	x	x	x	x
	Население (тарифы указываются с учетом НДС)*						
	однотставочный руб./Гкал	1316,67	x	x	x	x	x
	двухставочный	x	x	x	x	x	x
	за энергию, руб./Гкал	x	x	x	x	x	x
	за мощность, тыс.руб. в месяц/Гкал/ч	x	x	x	x	x	x
2.	Потребители, оплачивающие производство тепловой энергии (получающие тепловую энергию на коллекторах производителей)						
	однотставочный руб./Гкал	1119,17	x	x	x	x	x
	двухставочный	x	x	x	x	x	x
	за энергию, руб./Гкал	x	x	x	x	x	x
	за мощность, тыс.руб. в месяц/Гкал/ч	x	x	x	x	x	x
	Население (тарифы указываются с учетом НДС)*						
	однотставочный руб./Гкал	1119,17	x	x	x	x	x
	двухставочный	x	x	x	x	x	x
	за энергию, руб./Гкал	x	x	x	x	x	x
	за мощность, тыс.руб. в месяц/Гкал/ч	x	x	x	x	x	x

<> Выделяется в целях реализации пункта 6 статьи 168 Налогового кодекса Российской Федерации (часть вторая) и (или) в соответствии с пунктом 62(3) Основ ценообразования в отношении электрической и тепловой энергии в Российской Федерации, утвержденных Постановлением Правительства Российской Федерации от 26 февраля 2004 года № 109.

примечание изложить в новой редакции:

«Примечание:

1. Организация находится на упрощенной системе налогообложения в соответствии с главой 26.2. Налогового кодекса Российской Федерации.

2. При установлении однотставочных тарифов на тепловую энергию топливная составляющая тарифов определена в размерах:

№ п/п	Топливная составляющая тарифов, руб./Гкал
1.	739,76

3. При установлении однотставочных тарифов на тепловую энергию для расчетов с населением топливная составляющая тарифов определена в размере:

№ п/п	Топливная составляющая тарифов, руб./Гкал
1.	739,76

дополнить словами следующего содержания:

«Для расчетов с населением тариф на тепловую энергию для потребителей ЗАО «Коммунальные системы Карабулака», оказывающего услуги на территории Базарно-Карабулакского муниципального района, учитывает стоимость тепловой энергии и стоимость услуг по передаче тепловой энергии.

- стоимость тепловой энергии – 1119,17 руб./Гкал,

- стоимость услуг по передаче тепловой энергии – 197,50 руб./Гкал в том числе:

плата за содержание тепловых сетей – 86,81 руб./Гкал,

ставка по оплате технологического расхода тепловой энергии – 110,69 руб./Гкал.»

45. Внести в постановление комитета государственного регулирования тарифов Саратовской области от 29 октября 2010 года № 15/31 «Об установлении тарифа на тепловую энергию для потребителей ООО «Калининсктепло» от обособленных источников теплоснабжения (котельных) г.Калининска, оказывающего услуги на территории Калининского муниципального образования» следующие изменения:

в пункте 1:  
таблицу изложить в новой редакции:

№ п/п		Тариф на тепловую энергию					Острый и редуцированный пар
		Горячая вода	Отборный пар под давлением			свыше 13,0 кг/см <sup>2</sup>	
			от 1,2 до 2,5 кг/см <sup>2</sup>	от 2,5 до 7,0 кг/см <sup>2</sup>	от 7,0 до 13,0 кг/см <sup>2</sup>		
1.	Потребители, оплачивающие производство и передачу тепловой энергии						
	одноставочный руб./Гкал	1152,27	x	x	x	x	x
	двухставочный	x	x	x	x	x	x
	за энергию, руб./Гкал	x	x	x	x	x	x
	за мощность, тыс.руб. в месяц/Гкал/ч	x	x	x	x	x	x
	Население (тарифы указываются с учетом НДС)*						
	одноставочный руб./Гкал	1359,67	x	x	x	x	x
	двухставочный	x	x	x	x	x	x
	за энергию, руб./Гкал	x	x	x	x	x	x
	за мощность, тыс.руб. в месяц/Гкал/ч	x	x	x	x	x	x
2.	Потребители, оплачивающие производство тепловой энергии (получающие тепловую энергию на коллекторах производителей)						
	одноставочный руб./Гкал	1005,36	x	x	x	x	x
	двухставочный	x	x	x	x	x	x
	за энергию, руб./Гкал	x	x	x	x	x	x
	за мощность, тыс.руб. в месяц/Гкал/ч	x	x	x	x	x	x
	Население (тарифы указываются с учетом НДС)*						
	одноставочный руб./Гкал	1186,32	x	x	x	x	x
	двухставочный	x	x	x	x	x	x
	за энергию, руб./Гкал	x	x	x	x	x	x
	за мощность, тыс.руб. в месяц/Гкал/ч	x	x	x	x	x	x

<\*> Выделяется в целях реализации пункта 6 статьи 168 Налогового кодекса Российской Федерации (часть вторая) и (или) в соответствии с пунктом 62(3) Основ ценообразования в отношении электрической и тепловой энергии в Российской Федерации, утвержденных Постановлением Правительства Российской Федерации от 26 февраля 2004 года № 109.

примечание изложить в новой редакции:

«Примечание:

1. В п/п 1 «Потребители, оплачивающие производство и передачу тепловой энергии» и п/п 2 «Потребители, оплачивающие производство тепловой энергии (получающие тепловую энергию на коллекторах производителей)» тариф устанавливается без учета НДС.

2. При установлении одноставочных тарифов на тепловую энергию топливная составляющая тарифов определена в размерах:

№ п/п	Топливная составляющая тарифов, руб./Гкал
1.	581,73

3. При установлении одноставочных тарифов на тепловую энергию для расчетов с населением топливная составляющая тарифов определена в размере:

№ п/п	Топливная составляющая тарифов, руб./Гкал
1.	686,44

дополнить словами следующего содержания:

«Для расчетов с населением тариф на тепловую энергию для потребителей ООО «Калининсктепло» от обособленных источников теплоснабжения (котельных) г.Калининска, оказывающего услуги на территории Калининского муниципального образования, учитывает стоимость тепловой энергии и стоимость услуг по передаче тепловой энергии.

- стоимость тепловой энергии – 1186,32 руб./Гкал,

- стоимость услуг по передаче тепловой энергии – 173,35 руб./Гкал в том числе:

плата за содержание тепловых сетей – 77,19 руб./Гкал,

ставка по оплате технологического расхода тепловой энергии – 96,15 руб./Гкал.»;

в пункте 2 слова «до 31 декабря 2011 года» заменить словами «не менее чем до 31 декабря 2011 года».

46. Внести в постановление комитета государственного регулирования тарифов Саратовской области от 29 октября 2010 года № 15/32 «Об установлении тарифа на тепловую энергию для потребителей ООО «Калининсктепло», оказывающего услуги на территории Калининского муниципального района» следующие изменения:

в пункте 1:

таблицу изложить в новой редакции:

№ п/п		Тариф на тепловую энергию					Острый и редуцированный пар
		Горячая вода	Отборный пар под давлением				
			от 1,2 до 2,5 кг/см <sup>2</sup>	от 2,5 до 7,0 кг/см <sup>2</sup>	от 7,0 до 13,0 кг/см <sup>2</sup>	свыше 13,0 кг/см <sup>2</sup>	
1.	Потребители, оплачивающие производство и передачу тепловой энергии						
	однотставочный руб./Гкал	1643,74	x	x	x	x	x
	двухставочный	x	x	x	x	x	x
	за энергию, руб./Гкал	x	x	x	x	x	x
	за мощность, тыс.руб. в месяц/Гкал/ч	x	x	x	x	x	x
	Население (тарифы указываются с учетом НДС)*						
	однотставочный руб./Гкал	x	x	x	x	x	x
	двухставочный	x	x	x	x	x	x
	за энергию, руб./Гкал	x	x	x	x	x	x
	за мощность, тыс.руб. в месяц/Гкал/ч	x	x	x	x	x	x
2.	Потребители, оплачивающие производство тепловой энергии (получающие тепловую энергию на коллекторах производителей)						
	однотставочный руб./Гкал	1430,72	x	x	x	x	x
	двухставочный	x	x	x	x	x	x
	за энергию, руб./Гкал	x	x	x	x	x	x
	за мощность, тыс.руб. в месяц/Гкал/ч	x	x	x	x	x	x
	Население (тарифы указываются с учетом НДС)*						
	однотставочный руб./Гкал	x	x	x	x	x	x
	двухставочный	x	x	x	x	x	x
	за энергию, руб./Гкал	x	x	x	x	x	x
	за мощность, тыс.руб. в месяц/Гкал/ч	x	x	x	x	x	x

<\*> Выделяется в целях реализации пункта 6 статьи 168 Налогового кодекса Российской Федерации (часть вторая) и (или) в соответствии с пунктом 62(3) Основ ценообразования в отношении электрической и тепловой энергии в Российской Федерации, утвержденных Постановлением Правительства Российской Федерации от 26 февраля 2004 года № 109.

в пункте 2 слова «до 31 декабря 2011 года» заменить словами «не менее чем до 31 декабря 2011 года».

47. Внести в постановление комитета государственного регулирования тарифов Саратовской области от 29 октября 2010 года № 15/33 «Об установлении тарифа на тепловую энергию для потребителей МУП ЖКХ «Рукопольское», оказывающего услуги на территории Краснопартизанского муниципального района» следующие изменения:

в пункте 1:

таблицу изложить в новой редакции:

№ п/п		Тариф на тепловую энергию					Острый и редуцированный пар
		Горячая вода	Отборный пар под давлением				
			от 1,2 до 2,5 кг/см <sup>2</sup>	от 2,5 до 7,0 кг/см <sup>2</sup>	от 7,0 до 13,0 кг/см <sup>2</sup>	свыше 13,0 кг/см <sup>2</sup>	
1.	Потребители, оплачивающие производство и передачу тепловой энергии						
	однотставочный руб./Гкал	1256,68	x	x	x	x	x
	двухставочный	x	x	x	x	x	x
	за энергию, руб./Гкал	x	x	x	x	x	x
	за мощность, тыс.руб. в месяц/Гкал/ч	x	x	x	x	x	x
	Население (тарифы указываются с учетом НДС)*						
	однотставочный руб./Гкал	x	x	x	x	x	x
	двухставочный	x	x	x	x	x	x

	за энергию, руб./Гкал	x	x	x	x	x	x
	за мощность, тыс.руб. в месяц/Гкал/ч	x	x	x	x	x	x
2.	Потребители, оплачивающие производство тепловой энергии (получающие тепловую энергию на коллекторах производителей)						
	одноставочный руб./Гкал	1099,19	x	x	x	x	x
	двухставочный	x	x	x	x	x	x
	за энергию, руб./Гкал	x	x	x	x	x	x
	за мощность, тыс.руб. в месяц/Гкал/ч	x	x	x	x	x	x
	Население (тарифы указываются с учетом НДС)*						
	одноставочный руб./Гкал	x	x	x	x	x	x
	двухставочный	x	x	x	x	x	x
	за энергию, руб./Гкал	x	x	x	x	x	x
	за мощность, тыс.руб. в месяц/Гкал/ч	x	x	x	x	x	x

<\*> Выделяется в целях реализации пункта 6 статьи 168 Налогового кодекса Российской Федерации (часть вторая) и (или) в соответствии с пунктом 62(3) Основ ценообразования в отношении электрической и тепловой энергии в Российской Федерации, утвержденных Постановлением Правительства Российской Федерации от 26 февраля 2004 года № 109.

48. Внести в постановление комитета государственного регулирования тарифов Саратовской области от 29 октября 2010 года № 15/34 «Об установлении тарифа на тепловую энергию для потребителей ООО «Спектр», оказывающего услуги на территории Балтайского муниципального района» следующие изменения:

в пункте 1:

таблицу изложить в новой редакции:

№ п/п		Тариф на тепловую энергию					Острый и редуцированный пар
		Горячая вода	Отборный пар под давлением				
			от 1,2 до 2,5 кг/см <sup>2</sup>	от 2,5 до 7,0 кг/см <sup>2</sup>	от 7,0 до 13,0 кг/см <sup>2</sup>	свыше 13,0 кг/см <sup>2</sup>	
1.	Потребители, оплачивающие производство и передачу тепловой энергии						
	одноставочный руб./Гкал	968,07	x	x	x	x	x
	двухставочный	x	x	x	x	x	x
	за энергию, руб./Гкал	x	x	x	x	x	x
	за мощность, тыс.руб. в месяц/Гкал/ч	x	x	x	x	x	x
	Население (тарифы указываются с учетом НДС)*						
	одноставочный руб./Гкал	968,07	x	x	x	x	x
	двухставочный	x	x	x	x	x	x
	за энергию, руб./Гкал	x	x	x	x	x	x
	за мощность, тыс.руб. в месяц/Гкал/ч	x	x	x	x	x	x
2.	Потребители, оплачивающие производство тепловой энергии (получающие тепловую энергию на коллекторах производителей)						
	одноставочный руб./Гкал	891,95	x	x	x	x	x
	двухставочный	x	x	x	x	x	x
	за энергию, руб./Гкал	x	x	x	x	x	x
	за мощность, тыс.руб. в месяц/Гкал/ч	x	x	x	x	x	x
	Население (тарифы указываются с учетом НДС)*						
	одноставочный руб./Гкал	891,95	x	x	x	x	x
	двухставочный	x	x	x	x	x	x
	за энергию, руб./Гкал	x	x	x	x	x	x

	за мощность, тыс.руб. в месяц/Гкал/ч	x	x	x	x	x	x
--	---	---	---	---	---	---	---

<\*> Выделяется в целях реализации пункта 6 статьи 168 Налогового кодекса Российской Федерации (часть вторая) и (или) в соответствии с пунктом 62(3) Основ ценообразования в отношении электрической и тепловой энергии в Российской Федерации, утвержденных Постановлением Правительства Российской Федерации от 26 февраля 2004 года № 109.

примечание изложить в новой редакции:

«Примечание:

1. Организация находится на упрощенной системе налогообложения в соответствии с главой 26.2. Налогового кодекса Российской Федерации.

2. При установлении одноставочных тарифов на тепловую энергию топливная составляющая тарифов определена в размерах:

№ п/п	Топливная составляющая тарифов, руб./Гкал
1.	523,25

3. При установлении одноставочных тарифов на тепловую энергию для расчетов с населением топливная составляющая тарифов определена в размере:

№ п/п	Топливная составляющая тарифов, руб./Гкал
1.	523,25

дополнить словами следующего содержания:

в пункте 2 слова «до 31 декабря 2011 года» заменить словами «не менее чем до 31 декабря 2011 года».

49. Внести в постановление комитета государственного регулирования тарифов Саратовской области от 29 октября 2010 года № 15/35 «Об установлении тарифа на тепловую энергию для потребителей Ртищевского МУП «Теплотехник», оказывающего услуги на территории Ртищевского муниципального района» следующие изменения:

в пункте 1:

таблицу изложить в новой редакции:

№ п/п		Тариф на тепловую энергию					Острый и редуцированный пар
		Горячая вода	Отборный пар под давлением			свыше 13,0 кг/см <sup>2</sup>	
			от 1,2 до 2,5 кг/см <sup>2</sup>	от 2,5 до 7,0 кг/см <sup>2</sup>	от 7,0 до 13,0 кг/см <sup>2</sup>		
1.	Потребители, оплачивающие производство и передачу тепловой энергии						
	одноставочный руб./Гкал	961,26	x	x	x	x	x
	двухставочный	x	x	x	x	x	x
	за энергию, руб./Гкал	x	x	x	x	x	x
	за мощность, тыс.руб. в месяц/Гкал/ч	x	x	x	x	x	x
	Население (тарифы указываются с учетом НДС)*						
	одноставочный руб./Гкал	1134,28	x	x	x	x	x
	двухставочный	x	x	x	x	x	x
	за энергию, руб./Гкал	x	x	x	x	x	x
	за мощность, тыс.руб. в месяц/Гкал/ч	x	x	x	x	x	x
2.	Потребители, оплачивающие производство тепловой энергии (получающие тепловую энергию на коллекторах производителей)						
	одноставочный руб./Гкал	851,59	x	x	x	x	x
	двухставочный	x	x	x	x	x	x
	за энергию, руб./Гкал	x	x	x	x	x	x
	за мощность, тыс.руб. в месяц/Гкал/ч	x	x	x	x	x	x
	Население (тарифы указываются с учетом НДС)*						
	одноставочный руб./Гкал	1004,87	x	x	x	x	x
	двухставочный	x	x	x	x	x	x
	за энергию, руб./Гкал	x	x	x	x	x	x
	за мощность, тыс.руб. в месяц/Гкал/ч	x	x	x	x	x	x

<\*> Выделяется в целях реализации пункта 6 статьи 168 Налогового кодекса Российской Федерации (часть вторая) и (или) в соответствии с пунктом 62(3) Основ ценообразования в отношении электрической и тепловой энергии в Российской Федерации, утвержденных Постановлением Правительства Российской Федерации от 26 февраля 2004 года № 109.

примечание изложить в новой редакции:

«Примечание:

1. В п/п 1 «Потребители, оплачивающие производство и передачу тепловой энергии» и п/п 2 «Потребители, оплачивающие производство тепловой энергии (получающие тепловую энергию на коллекторах производителей)» тариф устанавливается без учета НДС.

2. При установлении одноставочных тарифов на тепловую энергию топливная составляющая тарифов определена в размерах:

№ п/п	Топливная составляющая тарифов, руб./Гкал
1.	555,22

3. При установлении одноставочных тарифов на тепловую энергию для расчетов с населением топливная составляющая тарифов определена в размере:

№ п/п	Топливная составляющая тарифов, руб./Гкал
1.	655,15

дополнить словами следующего содержания:

«Для расчетов с населением тариф на тепловую энергию для потребителей Ртищевского МУП «Теплотехник», оказывающего услуги на территории Ртищевского муниципального района, учитывает стоимость тепловой энергии и стоимость услуг по передаче тепловой энергии.

- стоимость тепловой энергии – 1004,87 руб./Гкал,

- стоимость услуг по передаче тепловой энергии – 129,41 руб./Гкал в том числе:

плата за содержание тепловых сетей – 58,20 руб./Гкал,

ставка по оплате технологического расхода тепловой энергии – 71,20 руб./Гкал.».

50. Внести в постановление комитета государственного регулирования тарифов Саратовской области от 29 октября 2010 года № 15/36 «Об установлении тарифа на тепловую энергию для потребителей МУП «ЖКХ с.Золотое Красноармейского района», оказывающего услуги на территории Красноармейского муниципального района» следующие изменения:

в пункте 1:

таблицу изложить в новой редакции:

№ п/п		Тариф на тепловую энергию					Острый и редуцированный пар
		Горячая вода	Отборный пар под давлением			свыше 13,0 кг/см <sup>2</sup>	
			от 1,2 до 2,5 кг/см <sup>2</sup>	от 2,5 до 7,0 кг/см <sup>2</sup>	от 7,0 до 13,0 кг/см <sup>2</sup>		
1.	Потребители, оплачивающие производство и передачу тепловой энергии						
	одноставочный руб./Гкал	1176,30	x	x	x	x	x
	двухставочный	x	x	x	x	x	x
	за энергию, руб./Гкал	x	x	x	x	x	x
	за мощность, тыс.руб. в месяц/Гкал/ч	x	x	x	x	x	x
	Население (тарифы указываются с учетом НДС)*						
	одноставочный руб./Гкал	x	x	x	x	x	x
	двухставочный	x	x	x	x	x	x
	за энергию, руб./Гкал	x	x	x	x	x	x
	за мощность, тыс.руб. в месяц/Гкал/ч	x	x	x	x	x	x
2.	Потребители, оплачивающие производство тепловой энергии (получающие тепловую энергию на коллекторах производителей)						
	одноставочный руб./Гкал	1067,35	x	x	x	x	x
	двухставочный	x	x	x	x	x	x
	за энергию, руб./Гкал	x	x	x	x	x	x
	за мощность, тыс.руб. в месяц/Гкал/ч	x	x	x	x	x	x
	Население (тарифы указываются с учетом НДС)*						
	одноставочный руб./Гкал	x	x	x	x	x	x
	двухставочный	x	x	x	x	x	x
	за энергию, руб./Гкал	x	x	x	x	x	x
	за мощность, тыс.руб. в месяц/Гкал/ч	x	x	x	x	x	x

<\*> Выделяется в целях реализации пункта 6 статьи 168 Налогового кодекса Российской Федерации (часть вторая) и (или) в соответствии с пунктом 62(3) Основ ценообразования в отношении электрической и тепловой энергии в Российской Федерации, утвержденных Постановлением Правительства Российской Федерации от 26 февраля 2004 года № 109.

в пункте 2 слова «до 31 декабря 2011 года» заменить словами «не менее чем до 31 декабря 2011 года».

51. Внести в постановление комитета государственного регулирования тарифов Саратовской области от 29 октября 2010 года № 15/37 «Об установлении тарифа на тепловую энергию для потребителей ООО «Спарт-2002», оказывающего услуги на территории г.Саратова» следующие изменения:

в пункте 1:

таблицу изложить в новой редакции:

№ п/п		Тариф на тепловую энергию					Острый и редуцированный пар
		Горячая вода	Отборный пар под давлением				
			от 1,2 до 2,5 кг/см <sup>2</sup>	от 2,5 до 7,0 кг/см <sup>2</sup>	от 7,0 до 13,0 кг/см <sup>2</sup>	свыше 13,0 кг/см <sup>2</sup>	
1.	Потребители, оплачивающие производство и передачу тепловой энергии						
	однотставочный руб./Гкал	830,37	x	x	x	x	x
	двухставочный	x	x	x	x	x	x
	за энергию, руб./Гкал	x	x	x	x	x	x
	за мощность, тыс.руб. в месяц/Гкал/ч	x	x	x	x	x	x
	Население (тарифы указываются с учетом НДС)*						
	однотставочный руб./Гкал	x	x	x	x	x	x
	двухставочный	x	x	x	x	x	x
	за энергию, руб./Гкал	x	x	x	x	x	x
	за мощность, тыс.руб. в месяц/Гкал/ч	x	x	x	x	x	x
2.	Потребители, оплачивающие производство тепловой энергии (получающие тепловую энергию на коллекторах производителей)						
	однотставочный руб./Гкал	x	x	x	x	x	x
	двухставочный	x	x	x	x	x	x
	за энергию, руб./Гкал	x	x	x	x	x	x
	за мощность, тыс.руб. в месяц/Гкал/ч	x	x	x	x	x	x
	Население (тарифы указываются с учетом НДС)*						
	однотставочный руб./Гкал	x	x	x	x	x	x
	двухставочный	x	x	x	x	x	x
	за энергию, руб./Гкал	x	x	x	x	x	x
	за мощность, тыс.руб. в месяц/Гкал/ч	x	x	x	x	x	x

<\*> Выделяется в целях реализации пункта 6 статьи 168 Налогового кодекса Российской Федерации (часть вторая) и (или) в соответствии с пунктом 62(3) Основ ценообразования в отношении электрической и тепловой энергии в Российской Федерации, утвержденных Постановлением Правительства Российской Федерации от 26 февраля 2004 года № 109.

в пункте 2 слова «до 31 декабря 2011 года» заменить словами «не менее чем до 31 декабря 2011 года».

52. Внести в постановление комитета государственного регулирования тарифов Саратовской области от 29 октября 2010 года № 15/38 «Об установлении тарифа на тепловую энергию для потребителей МУП «Покровск-тепло Энгельсского Муниципального района Саратовской области», оказывающего услуги на территории Энгельсского муниципального района» следующие изменения:

в пункте 1:

таблицу изложить в новой редакции:

№ п/п		Тариф на тепловую энергию					Острый и редуцированный пар
		Горячая вода	Отборный пар под давлением				
			от 1,2 до 2,5 кг/см <sup>2</sup>	от 2,5 до 7,0 кг/см <sup>2</sup>	от 7,0 до 13,0 кг/см <sup>2</sup>	свыше 13,0 кг/см <sup>2</sup>	
1.	Потребители, оплачивающие производство и передачу тепловой энергии						
	однотставочный руб./Гкал	1334,52	x	x	x	x	x
	двухставочный	x	x	x	x	x	x
	за энергию, руб./Гкал	x	x	x	x	x	x
	за мощность, тыс.руб. в месяц/Гкал/ч	x	x	x	x	x	x

Население (тарифы указываются с учетом НДС)*							
одноставочный руб./Гкал	1574,73	x	x	x	x	x	x
двухставочный	x	x	x	x	x	x	x
за энергию, руб./Гкал	x	x	x	x	x	x	x
за мощность, тыс.руб. в месяц/Гкал/ч	x	x	x	x	x	x	x
2. Потребители, оплачивающие производство тепловой энергии (получающие тепловую энергию на коллекторах производителей)							
одноставочный руб./Гкал	965,78	x	x	x	x	x	x
двухставочный	x	x	x	x	x	x	x
за энергию, руб./Гкал	x	x	x	x	x	x	x
за мощность, тыс.руб. в месяц/Гкал/ч	x	x	x	x	x	x	x
Население (тарифы указываются с учетом НДС)*							
одноставочный руб./Гкал	1139,62	x	x	x	x	x	x
двухставочный	x	x	x	x	x	x	x
за энергию, руб./Гкал	x	x	x	x	x	x	x
за мощность, тыс.руб. в месяц/Гкал/ч	x	x	x	x	x	x	x

<\*> Выделяется в целях реализации пункта 6 статьи 168 Налогового кодекса Российской Федерации (часть вторая) и (или) в соответствии с пунктом 62(3) Основ ценообразования в отношении электрической и тепловой энергии в Российской Федерации, утвержденных Постановлением Правительства Российской Федерации от 26 февраля 2004 года № 109.

примечание изложить в новой редакции:

«Примечание:

1. В п/п 1 «Потребители, оплачивающие производство и передачу тепловой энергии» и п/п 2 «Потребители, оплачивающие производство тепловой энергии (получающие тепловую энергию на коллекторах производителей)» тариф устанавливается без учета НДС.

2. При установлении одноставочных тарифов на тепловую энергию топливная составляющая тарифов определена в размерах:

№ п/п	Топливная составляющая тарифов, руб./Гкал
1.	631,49

3. При установлении одноставочных тарифов на тепловую энергию для расчетов с населением топливная составляющая тарифов определена в размере:

№ п/п	Топливная составляющая тарифов, руб./Гкал
1.	745,15

дополнить словами следующего содержания:

«Для расчетов с населением тариф на тепловую энергию для потребителей МУП «Покровск-тепло Энгельсского Муниципального района Саратовской области», оказывающего услуги на территории Энгельсского муниципального района, учитывает стоимость тепловой энергии и стоимость услуг по передаче тепловой энергии.

- стоимость тепловой энергии – 1139,62 руб./Гкал,

- стоимость услуг по передаче тепловой энергии – 435,11 руб./Гкал в том числе:

плата за содержание тепловых сетей – 263,61 руб./Гкал,

ставка по оплате технологического расхода тепловой энергии – 171,50 руб./Гкал.»;

в пункте 2 слова «до 31 декабря 2011 года» заменить словами «не менее чем до 31 декабря 2011 года».

53. Внести в постановление комитета государственного регулирования тарифов Саратовской области от 29 октября 2010 года № 15/39 «Об установлении тарифа на тепловую энергию для потребителей МУП ЖКХ Екатериновского района, оказывающего услуги на территории Екатериновского муниципального района» следующие изменения:

в пункте 1:

таблицу изложить в новой редакции:

№ п/п		Тариф на тепловую энергию					Острый и редуцированный пар
		Горячая вода	Отборный пар под давлением				
			от 1,2 до 2,5 кг/см <sup>2</sup>	от 2,5 до 7,0 кг/см <sup>2</sup>	от 7,0 до 13,0 кг/см <sup>2</sup>	свыше 13,0 кг/см <sup>2</sup>	
1.	Потребители, оплачивающие производство и передачу тепловой энергии						
	одноставочный руб./Гкал	1354,30	x	x	x	x	x
	двухставочный	x	x	x	x	x	x
	за энергию, руб./Гкал	x	x	x	x	x	x
	за мощность, тыс.руб. в месяц/Гкал/ч	x	x	x	x	x	x

Население (тарифы указываются с учетом НДС)*							
	однотарифный руб./Гкал	1354,30	x	x	x	x	x
	двухтарифный	x	x	x	x	x	x
	за энергию, руб./Гкал	x	x	x	x	x	x
	за мощность, тыс.руб. в месяц/Гкал/ч	x	x	x	x	x	x
2.	Потребители, оплачивающие производство тепловой энергии (получающие тепловую энергию на коллекторах производителей)						
	однотарифный руб./Гкал	1045,47	x	x	x	x	x
	двухтарифный	x	x	x	x	x	x
	за энергию, руб./Гкал	x	x	x	x	x	x
	за мощность, тыс.руб. в месяц/Гкал/ч	x	x	x	x	x	x
Население (тарифы указываются с учетом НДС)*							
	однотарифный руб./Гкал	1045,47	x	x	x	x	x
	двухтарифный	x	x	x	x	x	x
	за энергию, руб./Гкал	x	x	x	x	x	x
	за мощность, тыс.руб. в месяц/Гкал/ч	x	x	x	x	x	x

<\*> Выделяется в целях реализации пункта 6 статьи 168 Налогового кодекса Российской Федерации (часть вторая) и (или) в соответствии с пунктом 62(3) Основ ценообразования в отношении электрической и тепловой энергии в Российской Федерации, утвержденных Постановлением Правительства Российской Федерации от 26 февраля 2004 года № 109.

примечание изложить в новой редакции:

«Примечание:

1. Организация находится на упрощенной системе налогообложения в соответствии с главой 26.2. Налогового кодекса Российской Федерации.

2. При установлении однотарифных тарифов на тепловую энергию топливная составляющая тарифов определена в размерах:

№ п/п	Топливная составляющая тарифов, руб./Гкал
1.	717,82

3. При установлении однотарифных тарифов на тепловую энергию для расчетов с населением топливная составляющая тарифов определена в размере:

№ п/п	Топливная составляющая тарифов, руб./Гкал
1.	717,82

дополнить словами следующего содержания:

«Для расчетов с населением тариф на тепловую энергию для потребителей МУП ЖКХ Екатериновского района, оказывающего услуги на территории Екатериновского муниципального района, учитывает стоимость тепловой энергии и стоимость услуг по передаче тепловой энергии.

- стоимость тепловой энергии – 1045,47 руб./Гкал,

- стоимость услуг по передаче тепловой энергии – 308,83 руб./Гкал в том числе:

плата за содержание тепловых сетей – 224,16 руб./Гкал,

ставка по оплате технологического расхода тепловой энергии – 84,67 руб./Гкал.»;

в пункте 2 слова «до 31 декабря 2011 года» заменить словами «не менее чем до 31 декабря 2011 года».

54. Внести в постановление комитета государственного регулирования тарифов Саратовской области от 29 октября 2010 года № 15/40 «Об установлении тарифа на тепловую энергию для потребителей ФГУП «Научно-производственный центр автоматики и приборостроения имени академика Н.А. Пилюгина (филиал ФГУП «НПЦАП» – «Производственное объединение «Корпус»), оказывающего услуги на территории г.Саратова» следующие изменения:

в пункте 1:

таблицу изложить в новой редакции:

№ п/п		Тариф на тепловую энергию					Острый и редуцированный пар
		Горячая вода	Отборный пар под давлением				
			от 1,2 до 2,5 кг/см <sup>2</sup>	от 2,5 до 7,0 кг/см <sup>2</sup>	от 7,0 до 13,0 кг/см <sup>2</sup>	свыше 13,0 кг/см <sup>2</sup>	
1.	Потребители, оплачивающие производство и передачу тепловой энергии						
	однотарифный руб./Гкал	712,00	x	x	x	x	x
	двухтарифный	x	x	x	x	x	x
	за энергию, руб./Гкал	x	x	x	x	x	x

	за мощность, тыс.руб. в месяц/Гкал/ч	x	x	x	x	x	x
Население (тарифы указываются с учетом НДС)*							
	однотарифный руб./Гкал	840,16	x	x	x	x	x
	двухтарифный	x	x	x	x	x	x
	за энергию, руб./Гкал	x	x	x	x	x	x
	за мощность, тыс.руб. в месяц/Гкал/ч	x	x	x	x	x	x
2.	Потребители, оплачивающие производство тепловой энергии (получающие тепловую энергию на коллекторах производителей)						
	однотарифный руб./Гкал	654,08	x	x	x	x	x
	двухтарифный	x	x	x	x	x	x
	за энергию, руб./Гкал	x	x	x	x	x	x
	за мощность, тыс.руб. в месяц/Гкал/ч	x	x	x	x	x	x
Население (тарифы указываются с учетом НДС)*							
	однотарифный руб./Гкал	771,81	x	x	x	x	x
	двухтарифный	x	x	x	x	x	x
	за энергию, руб./Гкал	x	x	x	x	x	x
	за мощность, тыс.руб. в месяц/Гкал/ч	x	x	x	x	x	x

<\*> Выделяется в целях реализации пункта 6 статьи 168 Налогового кодекса Российской Федерации (часть вторая) и (или) в соответствии с пунктом 62(3) Основ ценообразования в отношении электрической и тепловой энергии в Российской Федерации, утвержденных Постановлением Правительства Российской Федерации от 26 февраля 2004 года № 109.

примечание изложить в новой редакции:

«Примечание:

1. В п/п 1 «Потребители, оплачивающие производство и передачу тепловой энергии» и п/п 2 «Потребители, оплачивающие производство тепловой энергии (получающие тепловую энергию на коллекторах производителей)» тариф устанавливается без учета НДС.

2. При установлении однотарифных тарифов на тепловую энергию топливная составляющая тарифов определена в размерах:

№ п/п	Топливная составляющая тарифов, руб./Гкал
1.	500,25

3. При установлении однотарифных тарифов на тепловую энергию для расчетов с населением топливная составляющая тарифов определена в размере:

№ п/п	Топливная составляющая тарифов, руб./Гкал
1.	590,29

дополнить словами следующего содержания:

«Для расчетов с населением тариф на тепловую энергию для потребителей ФГУП «Научно-производственный центр автоматики и приборостроения имени академика Н.А. Пилюгина (филиал ФГУП «НПЦАП» – «Производственное объединение «Корпус»), оказывающего услуги на территории г.Саратова, учитывает стоимость тепловой энергии и стоимость услуг по передаче тепловой энергии.

- стоимость тепловой энергии – 771,81 руб./Гкал,

- стоимость услуг по передаче тепловой энергии – 68,34 руб./Гкал в том числе:

плата за содержание тепловых сетей – 31,89 руб./Гкал,

ставка по оплате технологического расхода тепловой энергии – 36,45 руб./Гкал.»;

в пункте 2 слова «до 31 декабря 2011 года» заменить словами «не менее чем до 31 декабря 2011 года».

55. Внести в постановление комитета государственного регулирования тарифов Саратовской области от 29 октября 2010 года № 15/41 «Об установлении тарифа на тепловую энергию для потребителей ЗАО «Нита-Фарм», оказывающего услуги на территории г.Саратова» следующие изменения:

в пункте 1:

таблицу изложить в новой редакции:

№ п/п		Тариф на тепловую энергию					Острый и редуцированный пар
		Горячая вода	Отборный пар под давлением				
			от 1,2 до 2,5 кг/см <sup>2</sup>	от 2,5 до 7,0 кг/см <sup>2</sup>	от 7,0 до 13,0 кг/см <sup>2</sup>	свыше 13,0 кг/см <sup>2</sup>	
1.	Потребители, оплачивающие производство и передачу тепловой энергии						
	однотарифный руб./Гкал	1357,1	x	x	x	x	
	двухтарифный	X	x	x	x	x	

	за энергию, руб./Гкал	X	x	x	x	x	x
	за мощность, тыс.руб. в месяц/Гкал/ч	X	x	x	x	x	x
Население (тарифы указываются с учетом НДС)*							
	однотарифный руб./Гкал	x	x	x	x	x	x
	двухтарифный	x	x	x	x	x	x
	за энергию, руб./Гкал	x	x	x	x	x	x
	за мощность, тыс.руб. в месяц/Гкал/ч	x	x	x	x	x	x
2.	Потребители, оплачивающие производство тепловой энергии (получающие тепловую энергию на коллекторах производителей)						
	однотарифный руб./Гкал	1357,1	x	x	x	x	x
	двухтарифный	x	x	x	x	x	x
	за энергию, руб./Гкал	x	x	x	x	x	x
	за мощность, тыс.руб. в месяц/Гкал/ч	x	x	x	x	x	x
Население (тарифы указываются с учетом НДС)*							
	однотарифный руб./Гкал	x	x	x	x	x	x
	двухтарифный	x	x	x	x	x	x
	за энергию, руб./Гкал	x	x	x	x	x	x
	за мощность, тыс.руб. в месяц/Гкал/ч	x	x	x	x	x	x

<\*> Выделяется в целях реализации пункта 6 статьи 168 Налогового кодекса Российской Федерации (часть вторая) и (или) в соответствии с пунктом 62(3) Основ ценообразования в отношении электрической и тепловой энергии в Российской Федерации, утвержденных Постановлением Правительства Российской Федерации от 26 февраля 2004 года № 109.

примечание изложить в новой редакции:

«Примечание:

1. В п/п 1 «Потребители, оплачивающие производство и передачу тепловой энергии» и п/п 2 «Потребители, оплачивающие производство тепловой энергии (получающие тепловую энергию на коллекторах производителей)» тариф устанавливается без учета НДС.

2. При установлении однотарифных тарифов на тепловую энергию топливная составляющая тарифов определена в размерах:

№ п/п	Топливная составляющая тарифов, руб./Гкал
1.	576,35

»;

в пункте 2 слова «до 31 декабря 2011 года» заменить словами «не менее чем до 31 декабря 2011 года».

56. Внести в постановление комитета государственного регулирования тарифов Саратовской области от 29 октября 2010 года № 15/42 «Об установлении тарифа на тепловую энергию для потребителей ООО «Пугачевтеплосервис», оказывающего услуги на территории г. Пугачева» следующие изменения:

в пункте 1:

таблицу изложить в новой редакции:

№ п/п		Тариф на тепловую энергию					Острый и редуцированный пар
		Горячая вода	Отборный пар под давлением				
			от 1,2 до 2,5 кг/см <sup>2</sup>	от 2,5 до 7,0 кг/см <sup>2</sup>	от 7,0 до 13,0 кг/см <sup>2</sup>	свыше 13,0 кг/см <sup>2</sup>	
1.	Потребители, оплачивающие производство и передачу тепловой энергии						
	однотарифный руб./Гкал	1580,14	x	x	x	x	x
	двухтарифный	X	x	x	x	x	x
	за энергию, руб./Гкал	X	x	x	x	x	x
	за мощность, тыс.руб. в месяц/Гкал/ч	X	x	x	x	x	x
Население (тарифы указываются с учетом НДС)*							
	однотарифный руб./Гкал	1580,14	x	x	x	x	x
	двухтарифный	x	x	x	x	x	x
	за энергию, руб./Гкал	x	x	x	x	x	x

	за мощность, тыс.руб. в месяц/Гкал/ч	x	x	x	x	x	x
2.	Потребители, оплачивающие производство тепловой энергии (получающие тепловую энергию на коллекторах производителей)						
	одноставочный руб./Гкал	1251,48	x	x	x	x	x
	двухставочный	x	x	x	x	x	x
	за энергию, руб./Гкал	x	x	x	x	x	x
	за мощность, тыс.руб. в месяц/Гкал/ч	x	x	x	x	x	x
	Население (тарифы указываются с учетом НДС)*						
	одноставочный руб./Гкал	1251,48	x	x	x	x	x
	двухставочный	x	x	x	x	x	x
	за энергию, руб./Гкал	x	x	x	x	x	x
	за мощность, тыс.руб. в месяц/Гкал/ч	x	x	x	x	x	x

<\*> Выделяется в целях реализации пункта 6 статьи 168 Налогового кодекса Российской Федерации (часть вторая) и (или) в соответствии с пунктом 62(3) Основ ценообразования в отношении электрической и тепловой энергии в Российской Федерации, утвержденных Постановлением Правительства Российской Федерации от 26 февраля 2004 года № 109.

примечание изложить в новой редакции:

«Примечание:

1. Организация находится на упрощенной системе налогообложения в соответствии с главой 26.2. Налогового кодекса Российской Федерации.

2. При установлении одноставочных тарифов на тепловую энергию топливная составляющая тарифов определена в размерах:

№ п/п	Топливная составляющая тарифов, руб./Гкал
1.	767,22

»;

в пункте 2 слова «до 31 декабря 2011 года» заменить словами «не менее чем до 31 декабря 2011 года».

57. Внести в постановление комитета государственного регулирования тарифов Саратовской области от 19 ноября 2010 года № 16/2 «Об установлении тарифа на тепловую энергию для потребителей ООО «Техэнерго-Монтаж», оказывающего услуги на территории г.Саратова» следующие изменения:

в пункте 1:

таблицу изложить в новой редакции:

№ п/п		Тариф на тепловую энергию					Острый и редуцированный пар
		Горячая вода	Отборный пар под давлением				
			от 1,2 до 2,5 кг/см <sup>2</sup>	от 2,5 до 7,0 кг/см <sup>2</sup>	от 7,0 до 13,0 кг/см <sup>2</sup>	свыше 13,0 кг/см <sup>2</sup>	
1.	Потребители, оплачивающие производство и передачу тепловой энергии						
	одноставочный руб./Гкал	1221,90	x	x	x	x	x
	двухставочный	x	x	x	x	x	x
	за энергию, руб./Гкал	x	x	x	x	x	x
	за мощность, тыс.руб. в месяц/Гкал/ч	x	x	x	x	x	x
	Население (тарифы указываются с учетом НДС)*						
	одноставочный руб./Гкал	1221,90	x	x	x	x	x
	двухставочный	x	x	x	x	x	x
	за энергию, руб./Гкал	x	x	x	x	x	x
	за мощность, тыс.руб. в месяц/Гкал/ч	x	x	x	x	x	x
2.	Потребители, оплачивающие производство тепловой энергии (получающие тепловую энергию на коллекторах производителей)						
	одноставочный руб./Гкал	1099,71	x	x	x	x	x
	двухставочный	x	x	x	x	x	x
	за энергию, руб./Гкал	x	x	x	x	x	x
	за мощность, тыс.руб. в месяц/Гкал/ч	x	x	x	x	x	x

Население (тарифы указываются с учетом НДС)*							
однотарифный руб./Гкал	1099,71	x	x	x	x	x	x
двухтарифный	x	x	x	x	x	x	x
за энергию, руб./Гкал	x	x	x	x	x	x	x
за мощность, тыс.руб. в месяц/Гкал/ч	x	x	x	x	x	x	x

<\*> Выделяется в целях реализации пункта 6 статьи 168 Налогового кодекса Российской Федерации (часть вторая) и (или) в соответствии с пунктом 62(3) Основ ценообразования в отношении электрической и тепловой энергии в Российской Федерации, утвержденных Постановлением Правительства Российской Федерации от 26 февраля 2004 года № 109.

примечание изложить в новой редакции:

«Примечание:

1. Организация находится на упрощенной системе налогообложения в соответствии с главой 26.2. Налогового кодекса Российской Федерации.

2. При установлении однотарифных тарифов на тепловую энергию топливная составляющая тарифов определена в размерах:

№ п/п	Топливная составляющая тарифов, руб./Гкал
1.	615,94

»;

в пункте 2 слова «до 31 декабря 2011 года» заменить словами «не менее чем до 31 декабря 2011 года».

58. Внести в постановление комитета государственного регулирования тарифов Саратовской области от 19 ноября 2010 года № 16/3 «Об установлении тарифа на тепловую энергию для потребителей ООО «Жилсервис», оказывающего услуги на территории Пугачевского муниципального района» следующие изменения:

в пункте 1:

таблицу изложить в новой редакции:

№ п/п		Тариф на тепловую энергию					Острый и редуцированный пар
		Горячая вода	Отборный пар под давлением				
			от 1,2 до 2,5 кг/см <sup>2</sup>	от 2,5 до 7,0 кг/см <sup>2</sup>	от 7,0 до 13,0 кг/см <sup>2</sup>	свыше 13,0 кг/см <sup>2</sup>	
1.	Потребители, оплачивающие производство и передачу тепловой энергии						
	однотарифный руб./Гкал	1254,64	x	x	x	x	x
	двухтарифный	x	x	x	x	x	x
	за энергию, руб./Гкал	x	x	x	x	x	x
	за мощность, тыс.руб. в месяц/Гкал/ч	x	x	x	x	x	x
	Население (тарифы указываются с учетом НДС)*						
	однотарифный руб./Гкал	x	x	x	x	x	x
	двухтарифный	x	x	x	x	x	x
	за энергию, руб./Гкал	x	x	x	x	x	x
	за мощность, тыс.руб. в месяц/Гкал/ч	x	x	x	x	x	x
2.	Потребители, оплачивающие производство тепловой энергии (получающие тепловую энергию на коллекторах производителей)						
	однотарифный руб./Гкал	1254,64	x	x	x	x	x
	двухтарифный	x	x	x	x	x	x
	за энергию, руб./Гкал	x	x	x	x	x	x
	за мощность, тыс.руб. в месяц/Гкал/ч	x	x	x	x	x	x
	Население (тарифы указываются с учетом НДС)*						
	однотарифный руб./Гкал	x	x	x	x	x	x
	двухтарифный	x	x	x	x	x	x
	за энергию, руб./Гкал	x	x	x	x	x	x
	за мощность, тыс.руб. в месяц/Гкал/ч	x	x	x	x	x	x

<\*> Выделяется в целях реализации пункта 6 статьи 168 Налогового кодекса Российской Федерации (часть вторая) и (или) в соответствии с пунктом 62(3) Основ ценообразования в отношении электрической и тепловой энергии в Российской Федерации, утвержденных Постановлением Правительства Российской Федерации от 26 февраля 2004 года № 109.

примечание изложить в новой редакции:

«Примечание:

1. Организация находится на упрощенной системе налогообложения в соответствии с главой 26.2. Налогового кодекса Российской Федерации.

2. При установлении одноставочных тарифов на тепловую энергию топливная составляющая тарифов определена в размерах:

№ п/п	Топливная составляющая тарифов, руб./Гкал
1.	660,01

»;

в пункте 2 слова «до 31 декабря 2011 года» заменить словами «не менее чем до 31 декабря 2011 года».

59. Внести в постановление комитета государственного регулирования тарифов Саратовской области от 19 ноября 2010 года № 16/4 «Об установлении тарифа на тепловую энергию для потребителей МУП «Питерское», оказывающего услуги на территории Питерского муниципального района» следующие изменения:

в пункте 1:

таблицу изложить в новой редакции:

№ п/п		Тариф на тепловую энергию					Острый и редуцированный пар
		Горячая вода	Отборный пар под давлением				
			от 1,2 до 2,5 кг/см <sup>2</sup>	от 2,5 до 7,0 кг/см <sup>2</sup>	от 7,0 до 13,0 кг/см <sup>2</sup>	свыше 13,0 кг/см <sup>2</sup>	
1.	Потребители, оплачивающие производство и передачу тепловой энергии						
	одноставочный руб./Гкал	992,36	x	x	x	x	x
	двухставочный	X	x	x	x	x	x
	за энергию, руб./Гкал	X	x	x	x	x	x
	за мощность, тыс.руб. в месяц/Гкал/ч	X	x	x	x	x	x
	Население (тарифы указываются с учетом НДС)*						
	одноставочный руб./Гкал	992,36	x	x	x	x	x
	двухставочный	x	x	x	x	x	x
	за энергию, руб./Гкал	x	x	x	x	x	x
	за мощность, тыс.руб. в месяц/Гкал/ч	x	x	x	x	x	x
2.	Потребители, оплачивающие производство тепловой энергии (получающие тепловую энергию на коллекторах производителей)						
	одноставочный руб./Гкал	843,88	x	x	x	x	x
	двухставочный	x	x	x	x	x	x
	за энергию, руб./Гкал	x	x	x	x	x	x
	за мощность, тыс.руб. в месяц/Гкал/ч	x	x	x	x	x	x
	Население (тарифы указываются с учетом НДС)*						
	одноставочный руб./Гкал	843,88	x	x	x	x	x
	двухставочный	x	x	x	x	x	x
	за энергию, руб./Гкал	x	x	x	x	x	x
	за мощность, тыс.руб. в месяц/Гкал/ч	x	x	x	x	x	x

<\*> Выделяется в целях реализации пункта 6 статьи 168 Налогового кодекса Российской Федерации (часть вторая) и (или) в соответствии с пунктом 62(3) Основ ценообразования в отношении электрической и тепловой энергии в Российской Федерации, утвержденных Постановлением Правительства Российской Федерации от 26 февраля 2004 года № 109.

примечание изложить в новой редакции:

«Примечание:

1. Организация находится на упрощенной системе налогообложения в соответствии с главой 26.2. Налогового кодекса Российской Федерации.

2. При установлении одноставочных тарифов на тепловую энергию топливная составляющая тарифов определена в размерах:

№ п/п	Топливная составляющая тарифов, руб./Гкал
1.	493,58

»;

в пункте 2 слова «до 31 декабря 2011 года» заменить словами «не менее чем до 31 декабря 2011 года».

60. Внести в постановление комитета государственного регулирования тарифов Саратовской области от 19 ноября 2010 года № 16/5 «Об установлении тарифа на тепловую энергию для потребителей МУП «Чистый город», оказывающего услуги на территории Новоузенского муниципального района» следующие изменения:

в пункте 1:

таблицу изложить в новой редакции:

№ п/п		Тариф на тепловую энергию					Острый и редуцированный пар
		Горячая вода	Отборный пар под давлением				
			от 1,2 до 2,5 кг/см <sup>2</sup>	от 2,5 до 7,0 кг/см <sup>2</sup>	от 7,0 до 13,0 кг/см <sup>2</sup>		
1.	Потребители, оплачивающие производство и передачу тепловой энергии						
	однотарифный руб./Гкал	1144,55	x	x	x	x	x
	двухтарифный	x	x	x	x	x	x
	за энергию, руб./Гкал	x	x	x	x	x	x
	за мощность, тыс.руб. в месяц/Гкал/ч	x	x	x	x	x	x
	Население (тарифы указываются с учетом НДС)*						
	однотарифный руб./Гкал	1350,57	x	x	x	x	x
	двухтарифный	x	x	x	x	x	x
	за энергию, руб./Гкал	x	x	x	x	x	x
	за мощность, тыс.руб. в месяц/Гкал/ч	x	x	x	x	x	x
2.	Потребители, оплачивающие производство тепловой энергии (получающие тепловую энергию на коллекторах производителей)						
	однотарифный руб./Гкал	964,54	x	x	x	x	x
	двухтарифный	x	x	x	x	x	x
	за энергию, руб./Гкал	x	x	x	x	x	x
	за мощность, тыс.руб. в месяц/Гкал/ч	x	x	x	x	x	x
	Население (тарифы указываются с учетом НДС)*						
	однотарифный руб./Гкал	1138,16	x	x	x	x	x
	двухтарифный	x	x	x	x	x	x
	за энергию, руб./Гкал	x	x	x	x	x	x
	за мощность, тыс.руб. в месяц/Гкал/ч	x	x	x	x	x	x

<\*> Выделяется в целях реализации пункта 6 статьи 168 Налогового кодекса Российской Федерации (часть вторая) и (или) в соответствии с пунктом 62(3) Основ ценообразования в отношении электрической и тепловой энергии в Российской Федерации, утвержденных Постановлением Правительства Российской Федерации от 26 февраля 2004 года № 109.

примечание изложить в новой редакции:

«Примечание:

1. В п/п 1 «Потребители, оплачивающие производство и передачу тепловой энергии» и п/п 2 «Потребители, оплачивающие производство тепловой энергии (получающие тепловую энергию на коллекторах производителей)» тариф устанавливается без учета НДС.

2. При установлении однотарифных тарифов на тепловую энергию топливная составляющая тарифов определена в размерах:

№ п/п	Топливная составляющая тарифов, руб./Гкал
1.	588,62

»;

При установлении однотарифных тарифов на тепловую энергию для расчетов с населением топливная составляющая тарифов определена в размере:

№ п/п	Топливная составляющая тарифов, руб./Гкал
1.	694,57

дополнить словами следующего содержания:

«Для расчетов с населением тариф на тепловую энергию для потребителей МУП «Чистый город», оказывающего услуги на территории Новоузенского муниципального района, учитывает стоимость тепловой энергии и стоимость услуг по передаче тепловой энергии.

- стоимость тепловой энергии – 1138,16 руб./Гкал,

- стоимость услуг по передаче тепловой энергии – 212,41 руб./Гкал в том числе:

плата за содержание тепловых сетей – 69,63 руб./Гкал,

ставка по оплате технологического расхода тепловой энергии – 142,78 руб./Гкал.»;  
в пункте 2 слова «до 31 декабря 2011 года» заменить словами «не менее чем до 31 декабря 2011 года».

61. Внести в постановление комитета государственного регулирования тарифов Саратовской области от 19 ноября 2010 года № 16/6 «Об установлении тарифа на тепловую энергию для потребителей ООО «Служба сервиса, строительства и ремонта», оказывающего услуги на территории Натальинского муниципального образования Балаковского муниципального района» следующие изменения:

в пункте 1:

таблицу изложить в новой редакции:

№ п/п		Тариф на тепловую энергию					
		Горячая вода	Отборный пар под давлением				Острый и редуцированный пар
			от 1,2 до 2,5 кг/см <sup>2</sup>	от 2,5 до 7,0 кг/см <sup>2</sup>	от 7,0 до 13,0 кг/см <sup>2</sup>	свыше 13,0 кг/см <sup>2</sup>	
1.	Потребители, оплачивающие производство и передачу тепловой энергии						
	одноставочный руб./Гкал	1221,21	x	x	x	x	x
	двухставочный	X	x	x	x	x	x
	за энергию, руб./Гкал	X	x	x	x	x	x
	за мощность, тыс.руб. в месяц/Гкал/ч	X	x	x	x	x	x
	Население (тарифы указываются с учетом НДС)*						
	одноставочный руб./Гкал	x	x	x	x	x	x
	двухставочный	x	x	x	x	x	x
	за энергию, руб./Гкал	x	x	x	x	x	x
	за мощность, тыс.руб. в месяц/Гкал/ч	x	x	x	x	x	x
2.	Потребители, оплачивающие производство тепловой энергии (получающие тепловую энергию на коллекторах производителей)						
	одноставочный руб./Гкал	1083,85	x	x	x	x	x
	двухставочный	x	x	x	x	x	x
	за энергию, руб./Гкал	x	x	x	x	x	x
	за мощность, тыс.руб. в месяц/Гкал/ч	x	x	x	x	x	x
	Население (тарифы указываются с учетом НДС)*						
	одноставочный руб./Гкал	x	x	x	x	x	x
	двухставочный	x	x	x	x	x	x
	за энергию, руб./Гкал	x	x	x	x	x	x
	за мощность, тыс.руб. в месяц/Гкал/ч	x	x	x	x	x	x

<\*> Выделяется в целях реализации пункта 6 статьи 168 Налогового кодекса Российской Федерации (часть вторая) и (или) в соответствии с пунктом 62(3) Основ ценообразования в отношении электрической и тепловой энергии в Российской Федерации, утвержденных Постановлением Правительства Российской Федерации от 26 февраля 2004 года № 109.

примечание изложить в новой редакции:

«Примечание:

1. Организация находится на упрощенной системе налогообложения в соответствии с главой 26.2. Налогового кодекса Российской Федерации.

2. При установлении одноставочных тарифов на тепловую энергию топливная составляющая тарифов определена в размерах:

№ п/п	Топливная составляющая тарифов, руб./Гкал
1.	196,19

»;

в пункте 2 слова «до 31 декабря 2011 года» заменить словами «не менее чем до 31 декабря 2011 года».

62. Внести в постановление комитета государственного регулирования тарифов Саратовской области от 19 ноября 2010 года № 16/7 «Об установлении тарифа на тепловую энергию для потребителей Алексеевского муниципального унитарного многопрофильного предприятия, оказывающего услуги на территории Хвалынского муниципального района» следующие изменения:

в пункте 1:

таблицу изложить в новой редакции:

№ п/п		Тариф на тепловую энергию					
		Горячая вода	Отборный пар под давлением				Острый и редуцированный пар
			от 1,2 до 2,5 кг/см <sup>2</sup>	от 2,5 до 7,0 кг/см <sup>2</sup>	от 7,0 до 13,0 кг/см <sup>2</sup>	свыше 13,0 кг/см <sup>2</sup>	
1.	Потребители, оплачивающие производство и передачу тепловой энергии						
	одноставочный руб./Гкал	988,20	x	x	x	x	x
	двухставочный	x	x	x	x	x	x
	за энергию, руб./Гкал	x	x	x	x	x	x
	за мощность, тыс.руб. в месяц/Гкал/ч	x	x	x	x	x	x
	Население (тарифы указываются с учетом НДС)*						
	одноставочный руб./Гкал	988,20	x	x	x	x	x
	двухставочный	x	x	x	x	x	x
	за энергию, руб./Гкал	x	x	x	x	x	x
	за мощность, тыс.руб. в месяц/Гкал/ч	x	x	x	x	x	x
2.	Потребители, оплачивающие производство тепловой энергии (получающие тепловую энергию на коллекторах производителей)						
	одноставочный руб./Гкал	796,35	x	x	x	x	x
	двухставочный	x	x	x	x	x	x
	за энергию, руб./Гкал	x	x	x	x	x	x
	за мощность, тыс.руб. в месяц/Гкал/ч	x	x	x	x	x	x
	Население (тарифы указываются с учетом НДС)*						
	одноставочный руб./Гкал	796,35	x	x	x	x	x
	двухставочный	x	x	x	x	x	x
	за энергию, руб./Гкал	x	x	x	x	x	x
	за мощность, тыс.руб. в месяц/Гкал/ч	x	x	x	x	x	x

<\*> Выделяется в целях реализации пункта 6 статьи 168 Налогового кодекса Российской Федерации (часть вторая) и (или) в соответствии с пунктом 62(3) Основ ценообразования в отношении электрической и тепловой энергии в Российской Федерации, утвержденных Постановлением Правительства Российской Федерации от 26 февраля 2004 года № 109.

примечание изложить в новой редакции:

«Примечание:

1. Организация находится на упрощенной системе налогообложения в соответствии с главой 26.2. Налогового кодекса Российской Федерации.

2. При установлении одноставочных тарифов на тепловую энергию топливная составляющая тарифов определена в размерах:

№ п/п	Топливная составляющая тарифов, руб./Гкал
1.	627,86

»;

в пункте 2 слова «до 31 декабря 2011 года» заменить словами «не менее чем до 31 декабря 2011 года».

63. Внести в постановление комитета государственного регулирования тарифов Саратовской области от 19 ноября 2010 года № 16/8 «Об установлении тарифа на тепловую энергию для потребителей ООО «Газпром ПХГ» (филиал «Песчано-Уметское управление подземного хранения газа»), оказывающего услуги на территории Саратовского муниципального района» следующие изменения:

в пункте 1:

таблицу изложить в новой редакции:

№ п/п		Тариф на тепловую энергию					Острый и редуцированный пар
		Горячая вода	Отборный пар под давлением				
			от 1,2 до 2,5 кг/см <sup>2</sup>	от 2,5 до 7,0 кг/см <sup>2</sup>	от 7,0 до 13,0 кг/см <sup>2</sup>	свыше 13,0 кг/см <sup>2</sup>	
1.	Потребители, оплачивающие производство и передачу тепловой энергии						
	одноставочный руб./Гкал	816,78	x	x	x	x	x
	двухставочный	x	x	x	x	x	x
	за энергию, руб./Гкал	x	x	x	x	x	x
	за мощность, тыс.руб. в месяц/Гкал/ч	x	x	x	x	x	x
	Население (тарифы указываются с учетом НДС)*						
	одноставочный руб./Гкал	x	x	x	x	x	x
	двухставочный	x	x	x	x	x	x
	за энергию, руб./Гкал	x	x	x	x	x	x
	за мощность, тыс.руб. в месяц/Гкал/ч	x	x	x	x	x	x
2.	Потребители, оплачивающие производство тепловой энергии (получающие тепловую энергию на коллекторах производителей)						
	одноставочный руб./Гкал	744,21	x	x	x	x	x
	двухставочный	x	x	x	x	x	x
	за энергию, руб./Гкал	x	x	x	x	x	x
	за мощность, тыс.руб. в месяц/Гкал/ч	x	x	x	x	x	x
	Население (тарифы указываются с учетом НДС)*						
	одноставочный руб./Гкал	x	x	x	x	x	x
	двухставочный	x	x	x	x	x	x
	за энергию, руб./Гкал	x	x	x	x	x	x
	за мощность, тыс.руб. в месяц/Гкал/ч	x	x	x	x	x	x

<\*> Выделяется в целях реализации пункта 6 статьи 168 Налогового кодекса Российской Федерации (часть вторая) и (или) в соответствии с пунктом 62(3) Основ ценообразования в отношении электрической и тепловой энергии в Российской Федерации, утвержденных Постановлением Правительства Российской Федерации от 26 февраля 2004 года № 109.

примечание изложить в новой редакции:

«Примечание:

1. В п/п 1 «Потребители, оплачивающие производство и передачу тепловой энергии» и п/п 2 «Потребители, оплачивающие производство тепловой энергии (получающие тепловую энергию на коллекторах производителей)» тариф устанавливается без учета НДС.

2. При установлении одноставочных тарифов на тепловую энергию топливная составляющая тарифов определена в размерах:

№ п/п	Топливная составляющая тарифов, руб./Гкал
1.	428,34

»;

в пункте 2 слова «до 31 декабря 2011 года» заменить словами «не менее чем до 31 декабря 2011 года».

64. Внести в постановление комитета государственного регулирования тарифов Саратовской области от 19 ноября 2010 года № 16/9 «Об установлении тарифа на тепловую энергию для потребителей муниципального унитарного предприятия жилищно-коммунального хозяйства р.п. Романовка, оказывающего услуги на территории Романовского муниципального района» следующие изменения:

в пункте 1:

таблицу изложить в новой редакции:

№ п/п		Тариф на тепловую энергию					Острый и редуцированный пар
		Горячая вода	Отборный пар под давлением				
			от 1,2 до 2,5 кг/см <sup>2</sup>	от 2,5 до 7,0 кг/см <sup>2</sup>	от 7,0 до 13,0 кг/см <sup>2</sup>	свыше 13,0 кг/см <sup>2</sup>	
1.	Потребители, оплачивающие производство и передачу тепловой энергии						
	одноставочный руб./Гкал	1078,41	x	x	x	x	x
	двухставочный	x	x	x	x	x	x

	за энергию, руб./Гкал	x	x	x	x	x	x
	за мощность, тыс.руб. в месяц/Гкал/ч	x	x	x	x	x	x
Население (тарифы указываются с учетом НДС)*							
	однотарифный руб./Гкал	x	x	x	x	x	x
	двухтарифный	x	x	x	x	x	x
	за энергию, руб./Гкал	x	x	x	x	x	x
	за мощность, тыс.руб. в месяц/Гкал/ч	x	x	x	x	x	x
2.	Потребители, оплачивающие производство тепловой энергии (получающие тепловую энергию на коллекторах производителей)						
	однотарифный руб./Гкал	1078,41	x	x	x	x	x
	двухтарифный	x	x	x	x	x	x
	за энергию, руб./Гкал	x	x	x	x	x	x
	за мощность, тыс.руб. в месяц/Гкал/ч	x	x	x	x	x	x
Население (тарифы указываются с учетом НДС)*							
	однотарифный руб./Гкал	x	x	x	x	x	x
	двухтарифный	x	x	x	x	x	x
	за энергию, руб./Гкал	x	x	x	x	x	x
	за мощность, тыс.руб. в месяц/Гкал/ч	x	x	x	x	x	x

<\*> Выделяется в целях реализации пункта 6 статьи 168 Налогового кодекса Российской Федерации (часть вторая) и (или) в соответствии с пунктом 62(3) Основ ценообразования в отношении электрической и тепловой энергии в Российской Федерации, утвержденных Постановлением Правительства Российской Федерации от 26 февраля 2004 года № 109.

примечание изложить в новой редакции:

«Примечание:

1. В п/п 1 «Потребители, оплачивающие производство и передачу тепловой энергии» и п/п 2 «Потребители, оплачивающие производство тепловой энергии (получающие тепловую энергию на коллекторах производителей)» тариф устанавливается без учета НДС.

2. При установлении однотарифных тарифов на тепловую энергию топливная составляющая тарифов определена в размерах:

№ п/п	Топливная составляющая тарифов, руб./Гкал
1.	480,87

»;

в пункте 2 слова «до 31 декабря 2011 года» заменить словами «не менее чем до 31 декабря 2011 года».

65. Внести в постановление комитета государственного регулирования тарифов Саратовской области от 19 ноября 2010 года № 16/10 «Об установлении тарифа на тепловую энергию для потребителей МУП Турковского муниципального района Саратовской области «Жилищно-коммунальное хозяйство Турковского района», оказывающего услуги на территории Турковского муниципального района» следующие изменения:

в пункте 1:

таблицу изложить в новой редакции:

№ п/п		Тариф на тепловую энергию					Острый и редуцированный пар
		Горячая вода	Отборный пар под давлением				
			от 1,2 до 2,5 кг/см <sup>2</sup>	от 2,5 до 7,0 кг/см <sup>2</sup>	от 7,0 до 13,0 кг/см <sup>2</sup>	свыше 13,0 кг/см <sup>2</sup>	
1.	Потребители, оплачивающие производство и передачу тепловой энергии						
	однотарифный руб./Гкал	1426,50	x	x	x	x	x
	двухтарифный	x	x	x	x	x	x
	за энергию, руб./Гкал	x	x	x	x	x	x
	за мощность, тыс.руб. в месяц/Гкал/ч	x	x	x	x	x	x
Население (тарифы указываются с учетом НДС)*							
	однотарифный руб./Гкал	1426,50	x	x	x	x	x
	двухтарифный	x	x	x	x	x	x
	за энергию, руб./Гкал	x	x	x	x	x	x

	за мощность, тыс.руб. в месяц/Гкал/ч	x	x	x	x	x	x
2.	Потребители, оплачивающие производство тепловой энергии (получающие тепловую энергию на коллекторах производителей)						
	однотставочный руб./Гкал	1426,50	x	x	x	x	x
	двухставочный	x	x	x	x	x	x
	за энергию, руб./Гкал	x	x	x	x	x	x
	за мощность, тыс.руб. в месяц/Гкал/ч	x	x	x	x	x	x
	Население (тарифы указываются с учетом НДС)*						
	однотставочный руб./Гкал	1426,50	x	x	x	x	x
	двухставочный	x	x	x	x	x	x
	за энергию, руб./Гкал	x	x	x	x	x	x
	за мощность, тыс.руб. в месяц/Гкал/ч	x	x	x	x	x	x

<\*> Выделяется в целях реализации пункта 6 статьи 168 Налогового кодекса Российской Федерации (часть вторая) и (или) в соответствии с пунктом 62(3) Основ ценообразования в отношении электрической и тепловой энергии в Российской Федерации, утвержденных Постановлением Правительства Российской Федерации от 26 февраля 2004 года № 109.

примечание изложить в новой редакции:

«Примечание:

1. Организация находится на упрощенной системе налогообложения в соответствии с главой 26.2. Налогового кодекса Российской Федерации.

2. При установлении однотставочных тарифов на тепловую энергию топливная составляющая тарифов определена в размерах:

№ п/п	Топливная составляющая тарифов, руб./Гкал
1.	657,36

»;

в пункте 2 слова «до 31 декабря 2011 года» заменить словами «не менее чем до 31 декабря 2011 года».

66. Внести в постановление комитета государственного регулирования тарифов Саратовской области от 19 ноября 2010 года № 16/11 «Об установлении тарифа на тепловую энергию для потребителей ООО «Газпром трансгаз Саратов» (филиал «Сторожевское линейное производственное управление магистральных газопроводов»), оказывающего услуги на территории Татищевского муниципального района» следующие изменения:

в пункте 1:

таблицу изложить в новой редакции:

№ п/п		Тариф на тепловую энергию					Острый и редуциро- ванный пар
		Горячая вода	Отборный пар под давлением				
			от 1,2 до 2,5 кг/см <sup>2</sup>	от 2,5 до 7,0 кг/см <sup>2</sup>	от 7,0 до 13,0 кг/см <sup>2</sup>	свыше 13,0 кг/см <sup>2</sup>	
1.	Потребители, оплачивающие производство и передачу тепловой энергии						
	однотставочный руб./Гкал	614,2	x	x	x	x	x
	двухставочный	x	x	x	x	x	x
	за энергию, руб./Гкал	x	x	x	x	x	x
	за мощность, тыс.руб. в месяц/Гкал/ч	x	x	x	x	x	x
	Население (тарифы указываются с учетом НДС)*						
	однотставочный руб./Гкал	x	x	x	x	x	x
	двухставочный	x	x	x	x	x	x
	за энергию, руб./Гкал	x	x	x	x	x	x
	за мощность, тыс.руб. в месяц/Гкал/ч	x	x	x	x	x	x
2.	Потребители, оплачивающие производство тепловой энергии (получающие тепловую энергию на коллекторах производителей)						
	однотставочный руб./Гкал	569,18	x	x	x	x	x
	двухставочный	x	x	x	x	x	x
	за энергию, руб./Гкал	x	x	x	x	x	x

	за мощность, тыс.руб. в месяц/Гкал/ч	x	x	x	x	x	x
Население (тарифы указываются с учетом НДС)*							
	однотарифный руб./Гкал	x	x	x	x	x	x
	двухтарифный	x	x	x	x	x	x
	за энергию, руб./Гкал	x	x	x	x	x	x
	за мощность, тыс.руб. в месяц/Гкал/ч	x	x	x	x	x	x

<\*> Выделяется в целях реализации пункта 6 статьи 168 Налогового кодекса Российской Федерации (часть вторая) и (или) в соответствии с пунктом 62(3) Основ ценообразования в отношении электрической и тепловой энергии в Российской Федерации, утвержденных Постановлением Правительства Российской Федерации от 26 февраля 2004 года № 109.

примечание изложить в новой редакции:

«Примечание:

1. В п/п 1 «Потребители, оплачивающие производство и передачу тепловой энергии» и п/п 2 «Потребители, оплачивающие производство тепловой энергии (получающие тепловую энергию на коллекторах производителей)» тариф устанавливается без учета НДС.

2. При установлении однотарифных тарифов на тепловую энергию топливная составляющая тарифов определена в размерах:

№ п/п	Топливная составляющая тарифов, руб./Гкал
1.	434,84

»;

в пункте 2 слова «до 31 декабря 2011 года» заменить словами «не менее чем до 31 декабря 2011 года».

67. Внести в постановление комитета государственного регулирования тарифов Саратовской области от 19 ноября 2010 года № 16/12 «Об установлении тарифа на тепловую энергию для потребителей ООО «Газпром трансгаз Саратов» (филиал «Сторожевское линейное производственное управление магистральных газопроводов», Ртищевская промплощадка), оказывающего услуги на территории Ртищевского муниципального района» следующие изменения:

в пункте 1:

таблицу изложить в новой редакции:

№ п/п		Тариф на тепловую энергию					Острый и редуциро- ванный пар
		Горячая вода	Отборный пар под давлением				
			от 1,2 до 2,5 кг/см <sup>2</sup>	от 2,5 до 7,0 кг/см <sup>2</sup>	от 7,0 до 13,0 кг/см <sup>2</sup>	свыше 13,0 кг/см <sup>2</sup>	
1.	Потребители, оплачивающие производство и передачу тепловой энергии						
	однотарифный руб./Гкал	574,45	x	x	x	x	x
	двухтарифный	x	x	x	x	x	x
	за энергию, руб./Гкал	x	x	x	x	x	x
	за мощность, тыс.руб. в месяц/Гкал/ч	x	x	x	x	x	x
Население (тарифы указываются с учетом НДС)*							
	однотарифный руб./Гкал	x	x	x	x	x	x
	двухтарифный	x	x	x	x	x	x
	за энергию, руб./Гкал	x	x	x	x	x	x
	за мощность, тыс.руб. в месяц/Гкал/ч	x	x	x	x	x	x
2.	Потребители, оплачивающие производство тепловой энергии (получающие тепловую энергию на коллекторах производителей)						
	однотарифный руб./Гкал	574,45	x	x	x	x	x
	двухтарифный	x	x	x	x	x	x
	за энергию, руб./Гкал	x	x	x	x	x	x
	за мощность, тыс.руб. в месяц/Гкал/ч	x	x	x	x	x	x
Население (тарифы указываются с учетом НДС)*							
	однотарифный руб./Гкал	x	x	x	x	x	x
	двухтарифный	x	x	x	x	x	x
	за энергию, руб./Гкал	x	x	x	x	x	x
	за мощность, тыс.руб. в месяц/Гкал/ч	x	x	x	x	x	x

<\*> Выделяется в целях реализации пункта 6 статьи 168 Налогового кодекса Российской Федерации (часть вторая) и (или) в соответствии с пунктом 62(3) Основ ценообразования в отношении электрической и тепловой энергии в Российской Федерации, утвержденных Постановлением Правительства Российской Федерации от 26 февраля 2004 года № 109.

примечание изложить в новой редакции:

«Примечание:

1. В п/п 1 «Потребители, оплачивающие производство и передачу тепловой энергии» и п/п 2 «Потребители, оплачивающие производство тепловой энергии (получающие тепловую энергию на коллекторах производителей)» тариф устанавливается без учета НДС.

2. При установлении одноставочных тарифов на тепловую энергию топливная составляющая тарифов определена в размерах:

№ п/п	Топливная составляющая тарифов, руб./Гкал
1.	417,14

»;

в пункте 2 слова «до 31 декабря 2011 года» заменить словами «не менее чем до 31 декабря 2011 года».

68. Внести в постановление комитета государственного регулирования тарифов Саратовской области от 19 ноября 2010 года № 16/13 «Об установлении тарифа на тепловую энергию для потребителей ООО «Ершовские Коммунальные Системы», оказывающего услуги на территории Ершовского муниципального образования» следующие изменения:

в пункте 1:

таблицу изложить в новой редакции:

№ п/п		Тариф на тепловую энергию					Острый и редуцированный пар
		Горячая вода	Отборный пар под давлением			свыше 13,0 кг/см <sup>2</sup>	
			от 1,2 до 2,5 кг/см <sup>2</sup>	от 2,5 до 7,0 кг/см <sup>2</sup>	от 7,0 до 13,0 кг/см <sup>2</sup>		
1.	Потребители, оплачивающие производство и передачу тепловой энергии						
	одноставочный руб./Гкал	1185,0	x	x	x	x	x
	двухставочный	X	x	x	x	x	x
	за энергию, руб./Гкал	X	x	x	x	x	x
	за мощность, тыс.руб. в месяц/Гкал/ч	X	x	x	x	x	x
	Население (тарифы указываются с учетом НДС)*						
	одноставочный руб./Гкал	1185,0	x	x	x	x	x
	двухставочный	x	x	x	x	x	x
	за энергию, руб./Гкал	x	x	x	x	x	x
	за мощность, тыс.руб. в месяц/Гкал/ч	x	x	x	x	x	x
2.	Потребители, оплачивающие производство тепловой энергии (получающие тепловую энергию на коллекторах производителей)						
	одноставочный руб./Гкал	981,16	x	x	x	x	x
	двухставочный	x	x	x	x	x	x
	за энергию, руб./Гкал	x	x	x	x	x	x
	за мощность, тыс.руб. в месяц/Гкал/ч	x	x	x	x	x	x
	Население (тарифы указываются с учетом НДС)*						
	одноставочный руб./Гкал	981,16	x	x	x	x	x
	двухставочный	x	x	x	x	x	x
	за энергию, руб./Гкал	x	x	x	x	x	x
	за мощность, тыс.руб. в месяц/Гкал/ч	x	x	x	x	x	x

<\*> Выделяется в целях реализации пункта 6 статьи 168 Налогового кодекса Российской Федерации (часть вторая) и (или) в соответствии с пунктом 62(3) Основ ценообразования в отношении электрической и тепловой энергии в Российской Федерации, утвержденных Постановлением Правительства Российской Федерации от 26 февраля 2004 года № 109.

примечание изложить в новой редакции:

«Примечание:

1. Организация находится на упрощенной системе налогообложения в соответствии с главой 26.2. Налогового кодекса Российской Федерации.

2. При установлении одноставочных тарифов на тепловую энергию топливная составляющая тарифов определена в размерах:

№ п/п	Топливная составляющая тарифов, руб./Гкал
1.	713,14

»;

в пункте 2 слова «до 31 декабря 2011 года» заменить словами «не менее чем до 31 декабря 2011 года».

69. Внести в постановление комитета государственного регулирования тарифов Саратовской области от 19 ноября 2010 года № 16/14 «Об установлении тарифа на тепловую энергию для потребителей ООО «Вера», оказывающего услуги на территории Хвалынского муниципального района» следующие изменения:

в пункте 1:  
таблицу изложить в новой редакции:

№ п/п		Тариф на тепловую энергию					Острый и редуцированный пар
		Горячая вода	Отборный пар под давлением				
			от 1,2 до 2,5 кг/см <sup>2</sup>	от 2,5 до 7,0 кг/см <sup>2</sup>	от 7,0 до 13,0 кг/см <sup>2</sup>	свыше 13,0 кг/см <sup>2</sup>	
1.	Потребители, оплачивающие производство и передачу тепловой энергии						
	одноставочный руб./Гкал	1207,69	x	x	x	x	x
	двухставочный	X	x	x	x	x	x
	за энергию, руб./Гкал	X	x	x	x	x	x
	за мощность, тыс.руб. в месяц/Гкал/ч	X	x	x	x	x	x
	Население (тарифы указываются с учетом НДС)*						
	одноставочный руб./Гкал	1207,69	x	x	x	x	x
	двухставочный	x	x	x	x	x	x
	за энергию, руб./Гкал	x	x	x	x	x	x
	за мощность, тыс.руб. в месяц/Гкал/ч	x	x	x	x	x	x
2.	Потребители, оплачивающие производство тепловой энергии (получающие тепловую энергию на коллекторах производителей)						
	одноставочный руб./Гкал	1068,63	x	x	x	x	x
	двухставочный	x	x	x	x	x	x
	за энергию, руб./Гкал	x	x	x	x	x	x
	за мощность, тыс.руб. в месяц/Гкал/ч	x	x	x	x	x	x
	Население (тарифы указываются с учетом НДС)*						
	одноставочный руб./Гкал	1068,63	x	x	x	x	x
	двухставочный	x	x	x	x	x	x
	за энергию, руб./Гкал	x	x	x	x	x	x
	за мощность, тыс.руб. в месяц/Гкал/ч	x	x	x	x	x	x

<\*> Выделяется в целях реализации пункта 6 статьи 168 Налогового кодекса Российской Федерации (часть вторая) и (или) в соответствии с пунктом 62(3) Основ ценообразования в отношении электрической и тепловой энергии в Российской Федерации, утвержденных Постановлением Правительства Российской Федерации от 26 февраля 2004 года № 109.

примечание изложить в новой редакции:  
«Примечание:

1. Организация находится на упрощенной системе налогообложения в соответствии с главой 26.2. Налогового кодекса Российской Федерации.

2. При установлении одноставочных тарифов на тепловую энергию топливная составляющая тарифов определена в размерах:

№ п/п	Топливная составляющая тарифов, руб./Гкал
1.	630,74

»;

в пункте 2 слова «до 31 декабря 2011 года» заменить словами «не менее чем до 31 декабря 2011 года».

70. Внести в постановление комитета государственного регулирования тарифов Саратовской области от 19 ноября 2010 года № 16/15 «Об установлении тарифа на тепловую энергию для потребителей ООО «Теплосбыт», оказывающего услуги на территории Советского муниципального района» следующие изменения:

в пункте 1:  
таблицу изложить в новой редакции:

№ п/п		Тариф на тепловую энергию				Острый и редуцированный пар
		Горячая вода	Отборный пар под давлением			
			от 1,2 до 2,5 кг/см <sup>2</sup>	от 2,5 до 7,0 кг/см <sup>2</sup>	от 7,0 до 13,0 кг/см <sup>2</sup>	
1.	Потребители, оплачивающие производство и передачу тепловой энергии					
	одноставочный руб./Гкал	1257,23	x	x	x	x
	двухставочный	X	x	x	x	x

	за энергию, руб./Гкал	X	x	x	x	x	x
	за мощность, тыс.руб. в месяц/Гкал/ч	X	x	x	x	x	x
Население (тарифы указываются с учетом НДС)*							
	однотставочный руб./Гкал	1483,53	x	x	x	x	x
	двухставочный	x	x	x	x	x	x
	за энергию, руб./Гкал	x	x	x	x	x	x
	за мощность, тыс.руб. в месяц/Гкал/ч	x	x	x	x	x	x
2.	Потребители, оплачивающие производство тепловой энергии (получающие тепловую энергию на коллекторах производителей)						
	однотставочный руб./Гкал	926,57	x	x	x	x	x
	двухставочный	x	x	x	x	x	x
	за энергию, руб./Гкал	x	x	x	x	x	x
	за мощность, тыс.руб. в месяц/Гкал/ч	x	x	x	x	x	x
Население (тарифы указываются с учетом НДС)*							
	однотставочный руб./Гкал	1093,35	x	x	x	x	x
	двухставочный	x	x	x	x	x	x
	за энергию, руб./Гкал	x	x	x	x	x	x
	за мощность, тыс.руб. в месяц/Гкал/ч	x	x	x	x	x	x

<\*> Выделяется в целях реализации пункта 6 статьи 168 Налогового кодекса Российской Федерации (часть вторая) и (или) в соответствии с пунктом 62(3) Основ ценообразования в отношении электрической и тепловой энергии в Российской Федерации, утвержденных Постановлением Правительства Российской Федерации от 26 февраля 2004 года № 109.

примечание изложить в новой редакции:

«Примечание:

1. В п/п 1 «Потребители, оплачивающие производство и передачу тепловой энергии» и п/п 2 «Потребители, оплачивающие производство тепловой энергии (получающие тепловую энергию на коллекторах производителей)» тариф устанавливается без учета НДС.

2. При установлении однотставочных тарифов на тепловую энергию топливная составляющая тарифов определена в размерах:

№ п/п	Топливная составляющая тарифов, руб./Гкал
1.	666,59

»;

При установлении однотставочных тарифов на тепловую энергию для расчетов с населением топливная составляющая тарифов определена в размере:

№ п/п	Топливная составляющая тарифов, руб./Гкал
1.	786,58

дополнить словами следующего содержания:

«Для расчетов с населением тариф на тепловую энергию для потребителей ООО «Теплосбыт», оказывающего услуги на территории Советского муниципального района, учитывает стоимость тепловой энергии и стоимость услуг по передаче тепловой энергии.

- стоимость тепловой энергии – 1093,35 руб./Гкал,

- стоимость услуг по передаче тепловой энергии – 390,19 руб./Гкал в том числе:

плата за содержание тепловых сетей – 180,97 руб./Гкал,

ставка по оплате технологического расхода тепловой энергии – 209,21 руб./Гкал.»;

в пункте 2 слова «до 31 декабря 2011 года» заменить словами «не менее чем до 31 декабря 2011 года».

71. Внести в постановление комитета государственного регулирования тарифов Саратовской области от 19 ноября 2010 года № 16/16 «Об установлении тарифа на тепловую энергию для потребителей МУП «Районные коммунальные сети», оказывающего услуги на территории Балаковского муниципального района» следующие изменения:

в пункте 1:

таблицу изложить в новой редакции:

№ п/п		Тариф на тепловую энергию					Острый и редуцированный пар
		Горячая вода	Отборный пар под давлением			свыше 13,0 кг/см <sup>2</sup>	
			от 1,2 до 2,5 кг/см <sup>2</sup>	от 2,5 до 7,0 кг/см <sup>2</sup>	от 7,0 до 13,0 кг/см <sup>2</sup>		
1.	Потребители, оплачивающие производство и передачу тепловой энергии						
	однотставочный руб./Гкал	819,39	x	x	x	x	x

	двухставочный	x	x	x	x	x	x
	за энергию, руб./Гкал	x	x	x	x	x	x
	за мощность, тыс.руб. в месяц/Гкал/ч	x	x	x	x	x	x
Население (тарифы указываются с учетом НДС)*							
	одноставочный руб./Гкал	x	x	x	x	x	x
	двухставочный	x	x	x	x	x	x
	за энергию, руб./Гкал	x	x	x	x	x	x
	за мощность, тыс.руб. в месяц/Гкал/ч	x	x	x	x	x	x
2.	Потребители, оплачивающие производство тепловой энергии (получающие тепловую энергию на коллекторах производителей)						
	одноставочный руб./Гкал	684,77	x	x	x	x	x
	двухставочный	x	x	x	x	x	x
	за энергию, руб./Гкал	x	x	x	x	x	x
	за мощность, тыс.руб. в месяц/Гкал/ч	x	x	x	x	x	x
Население (тарифы указываются с учетом НДС)*							
	одноставочный руб./Гкал	x	x	x	x	x	x
	двухставочный	x	x	x	x	x	x
	за энергию, руб./Гкал	x	x	x	x	x	x
	за мощность, тыс.руб. в месяц/Гкал/ч	x	x	x	x	x	x

<\*> Выделяется в целях реализации пункта 6 статьи 168 Налогового кодекса Российской Федерации (часть вторая) и (или) в соответствии с пунктом 62(3) Основ ценообразования в отношении электрической и тепловой энергии в Российской Федерации, утвержденных Постановлением Правительства Российской Федерации от 26 февраля 2004 года № 109.

примечание изложить в новой редакции:

«Примечание:

1. Организация находится на упрощенной системе налогообложения в соответствии с главой 26.2. Налогового кодекса Российской Федерации.

2. При установлении одноставочных тарифов на тепловую энергию топливная составляющая тарифов определена в размерах:

№ п/п	Топливная составляющая тарифов, руб./Гкал
1.	428,72

»;

в пункте 2 слова «до 31 декабря 2011 года» заменить словами «не менее чем до 31 декабря 2011 года».

72. Внести в постановление комитета государственного регулирования тарифов Саратовской области от 19 ноября 2010 года № 16/17 «Об установлении тарифа на тепловую энергию для потребителей Федерального государственного бюджетного образовательного учреждения высшего профессионального образования «Саратовский государственный технический университет», оказывающего услуги на территории г. Саратова» следующие изменения:

в пункте 1:

таблицу изложить в новой редакции:

№ п/п		Тариф на тепловую энергию					Острый и редуцированный пар
		Горячая вода	Отборный пар под давлением				
			от 1,2 до 2,5 кг/см <sup>2</sup>	от 2,5 до 7,0 кг/см <sup>2</sup>	от 7,0 до 13,0 кг/см <sup>2</sup>	свыше 13,0 кг/см <sup>2</sup>	
1.	Потребители, оплачивающие производство и передачу тепловой энергии						
	одноставочный руб./Гкал	956,03	x	x	x	x	x
	двухставочный	x	x	x	x	x	x
	за энергию, руб./Гкал	x	x	x	x	x	x
	за мощность, тыс.руб. в месяц/Гкал/ч	x	x	x	x	x	x
Население (тарифы указываются с учетом НДС)*							
	одноставочный руб./Гкал	1128,11	x	x	x	x	x
	двухставочный	x	x	x	x	x	x

	за энергию, руб./Гкал	x	x	x	x	x	x
	за мощность, тыс.руб. в месяц/Гкал/ч	x	x	x	x	x	x
2.	Потребители, оплачивающие производство тепловой энергии (получающие тепловую энергию на коллекторах производителей)						
	одноставочный руб./Гкал	786,76	x	x	x	x	x
	двухставочный	x	x	x	x	x	x
	за энергию, руб./Гкал	x	x	x	x	x	x
	за мощность, тыс.руб. в месяц/Гкал/ч	x	x	x	x	x	x
	Население (тарифы указываются с учетом НДС)*						
	одноставочный руб./Гкал	928,38	x	x	x	x	x
	двухставочный	x	x	x	x	x	x
	за энергию, руб./Гкал	x	x	x	x	x	x
	за мощность, тыс.руб. в месяц/Гкал/ч	x	x	x	x	x	x

<\*> Выделяется в целях реализации пункта 6 статьи 168 Налогового кодекса Российской Федерации (часть вторая) и (или) в соответствии с пунктом 62(3) Основ ценообразования в отношении электрической и тепловой энергии в Российской Федерации, утвержденных Постановлением Правительства Российской Федерации от 26 февраля 2004 года № 109.

примечание изложить в новой редакции:

«Примечание:

1. В п/п 1 «Потребители, оплачивающие производство и передачу тепловой энергии» и п/п 2 «Потребители, оплачивающие производство тепловой энергии (получающие тепловую энергию на коллекторах производителей)» тариф устанавливается без учета НДС.

2. При установлении одноставочных тарифов на тепловую энергию топливная составляющая тарифов определена в размерах:

№ п/п	Топливная составляющая тарифов, руб./Гкал
1.	310,05

»;

При установлении одноставочных тарифов на тепловую энергию для расчетов с населением топливная составляющая тарифов определена в размере:

№ п/п	Топливная составляющая тарифов, руб./Гкал
1.	365,86

дополнить словами следующего содержания:

«Для расчетов с населением тариф на тепловую энергию для потребителей Федерального государственного бюджетного образовательного учреждения высшего профессионального образования «Саратовский государственный технический университет», оказывающего услуги на территории г. Саратова, учитывает стоимость тепловой энергии и стоимость услуг по передаче тепловой энергии.

- стоимость тепловой энергии – 928,38 руб./Гкал,

- стоимость услуг по передаче тепловой энергии – 199,74 руб./Гкал в том числе:

плата за содержание тепловых сетей – 152,48 руб./Гкал,

ставка по оплате технологического расхода тепловой энергии – 47,25 руб./Гкал.»;

в пункте 2 слова «до 31 декабря 2011 года» заменить словами «не менее чем до 31 декабря 2011 года».

73. Внести в постановление комитета государственного регулирования тарифов Саратовской области от 19 ноября 2010 года № 16/18 «Об установлении тарифа на тепловую энергию для потребителей ООО «Пантеон», оказывающего услуги на территории г. Энгельса» следующие изменения:

в пункте 1:

таблицу изложить в новой редакции:

№ п/п		Тариф на тепловую энергию					
		Горячая вода	Отборный пар под давлением				Острый и редуцированный пар
			от 1,2 до 2,5 кг/см <sup>2</sup>	от 2,5 до 7,0 кг/см <sup>2</sup>	от 7,0 до 13,0 кг/см <sup>2</sup>	свыше 13,0 кг/см <sup>2</sup>	
1.	Потребители, оплачивающие производство и передачу тепловой энергии						
	одноставочный руб./Гкал	1392,53	x	x	x	x	x
	двухставочный	x	x	x	x	x	x
	за энергию, руб./Гкал	x	x	x	x	x	x
	за мощность, тыс.руб. в месяц/Гкал/ч	x	x	x	x	x	x
	Население (тарифы указываются с учетом НДС)*						

	однотарифный руб./Гкал	1392,53	x	x	x	x	x
	двухтарифный	x	x	x	x	x	x
	за энергию, руб./Гкал	x	x	x	x	x	x
	за мощность, тыс.руб. в месяц/Гкал/ч	x	x	x	x	x	x
2.	Потребители, оплачивающие производство тепловой энергии (получающие тепловую энергию на коллекторах производителей)						
	однотарифный руб./Гкал	1124,47	x	x	x	x	x
	двухтарифный	x	x	x	x	x	x
	за энергию, руб./Гкал	x	x	x	x	x	x
	за мощность, тыс.руб. в месяц/Гкал/ч	x	x	x	x	x	x
	Население (тарифы указываются с учетом НДС)*						
	однотарифный руб./Гкал	1124,47	x	x	x	x	x
	двухтарифный	x	x	x	x	x	x
	за энергию, руб./Гкал	x	x	x	x	x	x
	за мощность, тыс.руб. в месяц/Гкал/ч	x	x	x	x	x	x

<\*> Выделяется в целях реализации пункта 6 статьи 168 Налогового кодекса Российской Федерации (часть вторая) и (или) в соответствии с пунктом 62(3) Основ ценообразования в отношении электрической и тепловой энергии в Российской Федерации, утвержденных Постановлением Правительства Российской Федерации от 26 февраля 2004 года № 109.

примечание изложить в новой редакции:

«Примечание:

1. Организация находится на упрощенной системе налогообложения в соответствии с главой 26.2. Налогового кодекса Российской Федерации.

2. При установлении однотарифных тарифов на тепловую энергию топливная составляющая тарифов определена в размерах:

№ п/п	Топливная составляющая тарифов, руб./Гкал
1.	700,15

»;

в пункте 2 слова «до 31 декабря 2011 года» заменить словами «не менее чем до 31 декабря 2011 года».

74. Внести в постановление комитета государственного регулирования тарифов Саратовской области от 19 ноября 2010 года № 16/19 «Об установлении тарифа на тепловую энергию для потребителей МУП «Жилищно-коммунальное хозяйство» ЗАТО поселок Михайловский по имущественному комплексу, переданному в безвозмездное пользование (административно-казарменная зона), оказывающего услуги на территории ЗАТО поселок Михайловский» следующие изменения:

в пункте 1:

таблицу изложить в новой редакции:

№ п/п		Тариф на тепловую энергию					Острый и редуцированный пар
		Горячая вода	Отборный пар под давлением			свыше 13,0 кг/см <sup>2</sup>	
			от 1,2 до 2,5 кг/см <sup>2</sup>	от 2,5 до 7,0 кг/см <sup>2</sup>	от 7,0 до 13,0 кг/см <sup>2</sup>		
1.	Потребители, оплачивающие производство и передачу тепловой энергии						
	однотарифный руб./Гкал	1845,37	x	x	x	x	x
	двухтарифный	x	x	x	x	x	x
	за энергию, руб./Гкал	x	x	x	x	x	x
	за мощность, тыс.руб. в месяц/Гкал/ч	x	x	x	x	x	x
	Население (тарифы указываются с учетом НДС)*						
	однотарифный руб./Гкал	x	x	x	x	x	x
	двухтарифный	x	x	x	x	x	x
	за энергию, руб./Гкал	x	x	x	x	x	x
	за мощность, тыс.руб. в месяц/Гкал/ч	x	x	x	x	x	x
2.	Потребители, оплачивающие производство тепловой энергии (получающие тепловую энергию на коллекторах производителей)						

	одноставочный руб./Гкал	1524,66	x	x	x	x	x
	двухставочный	x	x	x	x	x	x
	за энергию, руб./Гкал	x	x	x	x	x	x
	за мощность, тыс.руб. в месяц/Гкал/ч	x	x	x	x	x	x
Население (тарифы указываются с учетом НДС)*							
	одноставочный руб./Гкал	x	x	x	x	x	x
	двухставочный	x	x	x	x	x	x
	за энергию, руб./Гкал	x	x	x	x	x	x
	за мощность, тыс.руб. в месяц/Гкал/ч	x	x	x	x	x	x

<\*> Выделяется в целях реализации пункта 6 статьи 168 Налогового кодекса Российской Федерации (часть вторая) и (или) в соответствии с пунктом 62(3) Основ ценообразования в отношении электрической и тепловой энергии в Российской Федерации, утвержденных Постановлением Правительства Российской Федерации от 26 февраля 2004 года № 109.

примечание изложить в новой редакции:

«Примечание:

1. В п/п 1 «Потребители, оплачивающие производство и передачу тепловой энергии» и п/п 2 «Потребители, оплачивающие производство тепловой энергии (получающие тепловую энергию на коллекторах производителей)» тариф устанавливается без учета НДС.

2. При установлении одноставочных тарифов на тепловую энергию топливная составляющая тарифов определена в размерах:

№ п/п	Топливная составляющая тарифов, руб./Гкал
1.	621,91

»;

в пункте 2 слова «до 31 декабря 2011 года» заменить словами «не менее чем до 31 декабря 2011 года».

75. Внести в постановление комитета государственного регулирования тарифов Саратовской области от 19 ноября 2010 года № 16/20 «Об установлении тарифа на тепловую энергию для потребителей МУП «Жилищно-коммунальное хозяйство» ЗАТО поселок Михайловский по имущественному комплексу, переданному в хозяйственное ведение распоряжением администрации ЗАТО поселок Михайловский от 16 августа 2010 года № 92, оказывающего услуги на территории ЗАТО поселок Михайловский» следующие изменения:

в пункте 1:

таблицу изложить в новой редакции:

№ п/п		Тариф на тепловую энергию					
		Горячая вода	Отборный пар под давлением				Острый и редуцированный пар
			от 1,2 до 2,5 кг/см <sup>2</sup>	от 2,5 до 7,0 кг/см <sup>2</sup>	от 7,0 до 13,0 кг/см <sup>2</sup>	свыше 13,0 кг/см <sup>2</sup>	
1.	Потребители, оплачивающие производство и передачу тепловой энергии						
	одноставочный руб./Гкал	1079,70	x	x	x	x	x
	двухставочный	x	x	x	x	x	x
	за энергию, руб./Гкал	x	x	x	x	x	x
	за мощность, тыс.руб. в месяц/Гкал/ч	x	x	x	x	x	x
Население (тарифы указываются с учетом НДС)*							
	одноставочный руб./Гкал	1274,04	x	x	x	x	x
	двухставочный	x	x	x	x	x	x
	за энергию, руб./Гкал	x	x	x	x	x	x
	за мощность, тыс.руб. в месяц/Гкал/ч	x	x	x	x	x	x
2.	Потребители, оплачивающие производство тепловой энергии (получающие тепловую энергию на коллекторах производителей)						
	одноставочный руб./Гкал	956,85	x	x	x	x	x
	двухставочный	x	x	x	x	x	x
	за энергию, руб./Гкал	x	x	x	x	x	x
	за мощность, тыс.руб. в месяц/Гкал/ч	x	x	x	x	x	x
Население (тарифы указываются с учетом НДС)*							

	однотарифный руб./Гкал	1129,08	x	x	x	x	x
	двухтарифный	x	x	x	x	x	x
	за энергию, руб./Гкал	x	x	x	x	x	x
	за мощность, тыс.руб. в месяц/Гкал/ч	x	x	x	x	x	x

<\*> Выделяется в целях реализации пункта 6 статьи 168 Налогового кодекса Российской Федерации (часть вторая) и (или) в соответствии с пунктом 62(3) Основ ценообразования в отношении электрической и тепловой энергии в Российской Федерации, утвержденных Постановлением Правительства Российской Федерации от 26 февраля 2004 года № 109.

примечание изложить в новой редакции:

«Примечание:

1. В п/п 1 «Потребители, оплачивающие производство и передачу тепловой энергии» и п/п 2 «Потребители, оплачивающие производство тепловой энергии (получающие тепловую энергию на коллекторах производителей)» тариф устанавливается без учета НДС.

2. При установлении однотарифных тарифов на тепловую энергию топливная составляющая тарифов определена в размерах:

№ п/п	Топливная составляющая тарифов, руб./Гкал	
1.	462,65	»;

При установлении однотарифных тарифов на тепловую энергию для расчетов с населением топливная составляющая тарифов определена в размере:

№ п/п	Топливная составляющая тарифов, руб./Гкал
1.	545,93

дополнить словами следующего содержания:

«Для расчетов с населением тариф на тепловую энергию для потребителей МУП «Жилищно-коммунальное хозяйство» ЗАТО поселок Михайловский по имущественному комплексу, переданному в хозяйственное ведение распоряжением администрации ЗАТО поселок Михайловский от 16 августа 2010 года № 92, оказывающего услуги на территории ЗАТО поселок Михайловский, учитывает стоимость тепловой энергии и стоимость услуг по передаче тепловой энергии.

- стоимость тепловой энергии – 1129,08 руб./Гкал,

- стоимость услуг по передаче тепловой энергии – 144,96 руб./Гкал в том числе:

плата за содержание тепловых сетей – 50,81 руб./Гкал,

ставка по оплате технологического расхода тепловой энергии – 94,15 руб./Гкал.»;

в пункте 2 слова «до 31 декабря 2011 года» заменить словами «не менее чем до 31 декабря 2011 года».

76. Внести в постановление комитета государственного регулирования тарифов Саратовской области от 19 ноября 2010 года № 16/21 «Об установлении тарифа на тепловую энергию для потребителей МУП «Районные коммунальные сети» по имущественному комплексу, эксплуатируемому на территории муниципальных образований: Большой Мелик, Малый Мелик, Данилкино, Заречное, Родничок, Сухая Елань, Терновка, Тростянка, Алмазово, Красная Кудрявка, Хоперское, Котоврас, Лесное, оказывающего услуги на территории Балашовского муниципального района» следующие изменения:

в пункте 1:

таблицу изложить в новой редакции:

№ п/п		Тариф на тепловую энергию					Острый и редуцированный пар
		Горячая вода	Отборный пар под давлением				
			от 1,2 до 2,5 кг/см <sup>2</sup>	от 2,5 до 7,0 кг/см <sup>2</sup>	от 7,0 до 13,0 кг/см <sup>2</sup>	свыше 13,0 кг/см <sup>2</sup>	
1.	Потребители, оплачивающие производство и передачу тепловой энергии						
	однотарифный руб./Гкал	1334,27	x	x	x	x	x
	двухтарифный	x	x	x	x	x	x
	за энергию, руб./Гкал	x	x	x	x	x	x
	за мощность, тыс.руб. в месяц/Гкал/ч	x	x	x	x	x	x
	Население (тарифы указываются с учетом НДС)*						
	однотарифный руб./Гкал	x	x	x	x	x	x
	двухтарифный	x	x	x	x	x	x
	за энергию, руб./Гкал	x	x	x	x	x	x
	за мощность, тыс.руб. в месяц/Гкал/ч	x	x	x	x	x	x
2.	Потребители, оплачивающие производство тепловой энергии (получающие тепловую энергию на коллекторах производителей)						
	однотарифный руб./Гкал	1008,99	x	x	x	x	x
	двухтарифный	x	x	x	x	x	x

	за энергию, руб./Гкал	x	x	x	x	x	x
	за мощность, тыс.руб. в месяц/Гкал/ч	x	x	x	x	x	x
Население (тарифы указываются с учетом НДС)*							
	одноставочный руб./Гкал	x	x	x	x	x	x
	двухставочный	x	x	x	x	x	x
	за энергию, руб./Гкал	x	x	x	x	x	x
	за мощность, тыс.руб. в месяц/Гкал/ч	x	x	x	x	x	x

<\*> Выделяется в целях реализации пункта 6 статьи 168 Налогового кодекса Российской Федерации (часть вторая) и (или) в соответствии с пунктом 62(3) Основ ценообразования в отношении электрической и тепловой энергии в Российской Федерации, утвержденных Постановлением Правительства Российской Федерации от 26 февраля 2004 года № 109.

примечание изложить в новой редакции:

«Примечание:

1. В п/п 1 «Потребители, оплачивающие производство и передачу тепловой энергии» и п/п 2 «Потребители, оплачивающие производство тепловой энергии (получающие тепловую энергию на коллекторах производителей)» тариф устанавливается без учета НДС.

2. При установлении одноставочных тарифов на тепловую энергию топливная составляющая тарифов определена в размерах:

№ п/п	Топливная составляющая тарифов, руб./Гкал
1.	604,51

»;

в пункте 2 слова «до 31 декабря 2011 года» заменить словами «не менее чем до 31 декабря 2011 года».

77. Внести в постановление комитета государственного регулирования тарифов Саратовской области от 19 ноября 2010 года № 16/22 «Об установлении тарифа на тепловую энергию для потребителей МУП «Районные коммунальные сети» по имущественному комплексу, эксплуатируемому на территории муниципальных образований: Репное, Соцземледелие, Малая Семеновка, Октябрьский, Первомайский, Пады, Пинеровка, оказывающего услуги на территории Балашовского муниципального района» следующие изменения:

в пункте 1:

таблицу изложить в новой редакции:

№ п/п		Тариф на тепловую энергию					
		Горячая вода	Отборный пар под давлением				Острый и редуцированный пар
			от 1,2 до 2,5 кг/см <sup>2</sup>	от 2,5 до 7,0 кг/см <sup>2</sup>	от 7,0 до 13,0 кг/см <sup>2</sup>	свыше 13,0 кг/см <sup>2</sup>	
1.	Потребители, оплачивающие производство и передачу тепловой энергии						
	одноставочный руб./Гкал	1213,48	x	x	x	x	x
	двухставочный	X	x	x	x	x	x
	за энергию, руб./Гкал	X	x	x	x	x	x
	за мощность, тыс.руб. в месяц/Гкал/ч	X	x	x	x	x	x
Население (тарифы указываются с учетом НДС)*							
	одноставочный руб./Гкал	1431,90	x	x	x	x	x
	двухставочный	x	x	x	x	x	x
	за энергию, руб./Гкал	x	x	x	x	x	x
	за мощность, тыс.руб. в месяц/Гкал/ч	x	x	x	x	x	x
2.	Потребители, оплачивающие производство тепловой энергии (получающие тепловую энергию на коллекторах производителей)						
	одноставочный руб./Гкал	893,24	x	x	x	x	x
	двухставочный	x	x	x	x	x	x
	за энергию, руб./Гкал	x	x	x	x	x	x
	за мощность, тыс.руб. в месяц/Гкал/ч	x	x	x	x	x	x
Население (тарифы указываются с учетом НДС)*							
	одноставочный руб./Гкал	1054,02	x	x	x	x	x
	двухставочный	x	x	x	x	x	x

	за энергию, руб./Гкал	x	x	x	x	x	x
	за мощность, тыс.руб. в месяц/Гкал/ч	x	x	x	x	x	x

<\*> Выделяется в целях реализации пункта 6 статьи 168 Налогового кодекса Российской Федерации (часть вторая) и (или) в соответствии с пунктом 62(3) Основ ценообразования в отношении электрической и тепловой энергии в Российской Федерации, утвержденных Постановлением Правительства Российской Федерации от 26 февраля 2004 года № 109.

примечание изложить в новой редакции:

«Примечание:

1. В п/п 1 «Потребители, оплачивающие производство и передачу тепловой энергии» и п/п 2 «Потребители, оплачивающие производство тепловой энергии (получающие тепловую энергию на коллекторах производителей)» тариф устанавливается без учета НДС.

2. При установлении одноставочных тарифов на тепловую энергию топливная составляющая тарифов определена в размерах:

№ п/п	Топливная составляющая тарифов, руб./Гкал
1.	581,08

»;

При установлении одноставочных тарифов на тепловую энергию для расчетов с населением топливная составляющая тарифов определена в размере:

№ п/п	Топливная составляющая тарифов, руб./Гкал
1.	685,67

дополнить словами следующего содержания:

«Для расчетов с населением тариф на тепловую энергию для потребителей МУП «Районные коммунальные сети» по имущественному комплексу, эксплуатируемому на территории муниципальных образований: Репное, Соцземледелие, Малая Семеновка, Октябрьский, Первомайский, Пады, Пинеровка, оказывающего услуги на территории Балашовского муниципального района, учитывает стоимость тепловой энергии и стоимость услуг по передаче тепловой энергии.

- стоимость тепловой энергии – 1054,02 руб./Гкал,

- стоимость услуг по передаче тепловой энергии – 377,88 руб./Гкал в том числе:

плата за содержание тепловых сетей – 231,36 руб./Гкал,

ставка по оплате технологического расхода тепловой энергии – 146,52 руб./Гкал.»;

в пункте 2 слова «до 31 декабря 2011 года» заменить словами «не менее чем до 31 декабря 2011 года».

78. Внести в постановление комитета государственного регулирования тарифов Саратовской области от 19 ноября 2010 года № 16/23 «Об установлении тарифа на тепловую энергию для потребителей ООО «Исток», оказывающего услуги на территории Петровского муниципального района» следующие изменения:

в пункте 1:

таблицу изложить в новой редакции:

№ п/п		Тариф на тепловую энергию					Острый и редуцированный пар
		Горячая вода	Отборный пар под давлением				
			от 1,2 до 2,5 кг/см <sup>2</sup>	от 2,5 до 7,0 кг/см <sup>2</sup>	от 7,0 до 13,0 кг/см <sup>2</sup>	свыше 13,0 кг/см <sup>2</sup>	
1.	Потребители, оплачивающие производство и передачу тепловой энергии						
	одноставочный руб./Гкал	1093,48	x	x	x	x	x
	двухставочный	X	x	x	x	x	x
	за энергию, руб./Гкал	X	x	x	x	x	x
	за мощность, тыс.руб. в месяц/Гкал/ч	X	x	x	x	x	x
	Население (тарифы указываются с учетом НДС)*						
	одноставочный руб./Гкал	1290,30	x	x	x	x	x
	двухставочный	x	x	x	x	x	x
	за энергию, руб./Гкал	x	x	x	x	x	x
	за мощность, тыс.руб. в месяц/Гкал/ч	x	x	x	x	x	x
2.	Потребители, оплачивающие производство тепловой энергии (получающие тепловую энергию на коллекторах производителей)						
	одноставочный руб./Гкал	974,85	x	x	x	x	x
	двухставочный	x	x	x	x	x	x
	за энергию, руб./Гкал	x	x	x	x	x	x
	за мощность, тыс.руб. в месяц/Гкал/ч	x	x	x	x	x	x
	Население (тарифы указываются с учетом НДС)*						

	одноставочный руб./Гкал	1150,32	x	x	x	x	x
	двухставочный	x	x	x	x	x	x
	за энергию, руб./Гкал	x	x	x	x	x	x
	за мощность, тыс.руб. в месяц/Гкал/ч	x	x	x	x	x	x

<\*> Выделяется в целях реализации пункта 6 статьи 168 Налогового кодекса Российской Федерации (часть вторая) и (или) в соответствии с пунктом 62(3) Основ ценообразования в отношении электрической и тепловой энергии в Российской Федерации, утвержденных Постановлением Правительства Российской Федерации от 26 февраля 2004 года № 109.

примечание изложить в новой редакции:

«Примечание:

1. В п/п 1 «Потребители, оплачивающие производство и передачу тепловой энергии» и п/п 2 «Потребители, оплачивающие производство тепловой энергии (получающие тепловую энергию на коллекторах производителей)» тариф устанавливается без учета НДС.

2. При установлении одноставочных тарифов на тепловую энергию топливная составляющая тарифов определена в размерах:

№ п/п	Топливная составляющая тарифов, руб./Гкал
1.	619,82

»;

При установлении одноставочных тарифов на тепловую энергию для расчетов с населением топливная составляющая тарифов определена в размере:

№ п/п	Топливная составляющая тарифов, руб./Гкал
1.	723,13

дополнить словами следующего содержания:

«Для расчетов с населением тариф на тепловую энергию для потребителей ООО «Исток», оказывающего услуги на территории Петровского муниципального района, учитывает стоимость тепловой энергии и стоимость услуг по передаче тепловой энергии:

- стоимость тепловой энергии – 1150,32 руб./Гкал,

- стоимость услуг по передаче тепловой энергии – 139,98 руб./Гкал в том числе:

плата за содержание тепловых сетей – 30,50 руб./Гкал,

ставка по оплате технологического расхода тепловой энергии – 109,48 руб./Гкал.»;

в пункте 2 слова «до 31 декабря 2011 года» заменить словами «не менее чем до 31 декабря 2011 года».

79. Внести в постановление комитета государственного регулирования тарифов Саратовской области от 29 ноября 2010 года № 17/2 «Об установлении тарифа на тепловую энергию для потребителей ООО «Рубин», оказывающего услуги на территории Возрожденческого муниципального образования Хвалынского муниципального района» следующие изменения:

в пункте 1:

таблицу изложить в новой редакции:

№ п/п		Тариф на тепловую энергию					Острый и редуцированный пар
		Горячая вода	Отборный пар под давлением				
			от 1,2 до 2,5 кг/см <sup>2</sup>	от 2,5 до 7,0 кг/см <sup>2</sup>	от 7,0 до 13,0 кг/см <sup>2</sup>	свыше 13,0 кг/см <sup>2</sup>	
1.	Потребители, оплачивающие производство и передачу тепловой энергии						
	одноставочный руб./Гкал	869,47	x	x	x	x	x
	двухставочный	x	x	x	x	x	x
	за энергию, руб./Гкал	x	x	x	x	x	x
	за мощность, тыс.руб. в месяц/Гкал/ч	x	x	x	x	x	x
	Население (тарифы указываются с учетом НДС)*						
	одноставочный руб./Гкал	869,47	x	x	x	x	x
	двухставочный	x	x	x	x	x	x
	за энергию, руб./Гкал	x	x	x	x	x	x
	за мощность, тыс.руб. в месяц/Гкал/ч	x	x	x	x	x	x
2.	Потребители, оплачивающие производство тепловой энергии (получающие тепловую энергию на коллекторах производителей)						
	одноставочный руб./Гкал	646,35	x	x	x	x	x
	двухставочный	x	x	x	x	x	x
	за энергию, руб./Гкал	x	x	x	x	x	x
	за мощность, тыс.руб. в месяц/Гкал/ч	x	x	x	x	x	x

Население (тарифы указываются с учетом НДС)*						
однотарифный руб./Гкал	646,35	x	x	x	x	x
двухтарифный	x	x	x	x	x	x
за энергию, руб./Гкал	x	x	x	x	x	x
за мощность, тыс.руб. в месяц/Гкал/ч	x	x	x	x	x	x

<\*> Выделяется в целях реализации пункта 6 статьи 168 Налогового кодекса Российской Федерации (часть вторая) и (или) в соответствии с пунктом 62(3) Основ ценообразования в отношении электрической и тепловой энергии в Российской Федерации, утвержденных Постановлением Правительства Российской Федерации от 26 февраля 2004 года № 109.

примечание изложить в новой редакции:

«Примечание:

1. Организация находится на упрощенной системе налогообложения в соответствии с главой 26.2. Налогового кодекса Российской Федерации.

2. При установлении однотарифных тарифов на тепловую энергию топливная составляющая тарифов определена в размерах:

№ п/п	Топливная составляющая тарифов, руб./Гкал
1.	535,07

»;

в пункте 2 слова «до 31 декабря 2011 года» заменить словами «не менее чем до 31 декабря 2011 года».

80. Внести в постановление комитета государственного регулирования тарифов Саратовской области от 29 ноября 2010 года № 17/3 «Об установлении тарифа на тепловую энергию для потребителей ООО «Сервис-Люкс», оказывающего услуги на территории Красноармейского муниципального образования» следующие изменения:

в пункте 1:

таблицу изложить в новой редакции:

№ п/п		Тариф на тепловую энергию					Острый и редуцированный пар
		Горячая вода	Отборный пар под давлением				
			от 1,2 до 2,5 кг/см <sup>2</sup>	от 2,5 до 7,0 кг/см <sup>2</sup>	от 7,0 до 13,0 кг/см <sup>2</sup>	свыше 13,0 кг/см <sup>2</sup>	
1.	Потребители, оплачивающие производство и передачу тепловой энергии						
	однотарифный руб./Гкал	877,02	x	x	x	x	x
	двухтарифный	x	x	x	x	x	x
	за энергию, руб./Гкал	x	x	x	x	x	x
	за мощность, тыс.руб. в месяц/Гкал/ч	x	x	x	x	x	x
	Население (тарифы указываются с учетом НДС)*						
	однотарифный руб./Гкал	x	x	x	x	x	x
	двухтарифный	x	x	x	x	x	x
	за энергию, руб./Гкал	x	x	x	x	x	x
	за мощность, тыс.руб. в месяц/Гкал/ч	x	x	x	x	x	x
2.	Потребители, оплачивающие производство тепловой энергии (получающие тепловую энергию на коллекторах производителей)						
	однотарифный руб./Гкал	803,82	x	x	x	x	x
	двухтарифный	x	x	x	x	x	x
	за энергию, руб./Гкал	x	x	x	x	x	x
	за мощность, тыс.руб. в месяц/Гкал/ч	x	x	x	x	x	x
	Население (тарифы указываются с учетом НДС)*						
	однотарифный руб./Гкал	x	x	x	x	x	x
	двухтарифный	x	x	x	x	x	x
	за энергию, руб./Гкал	x	x	x	x	x	x
	за мощность, тыс.руб. в месяц/Гкал/ч	x	x	x	x	x	x

<\*> Выделяется в целях реализации пункта 6 статьи 168 Налогового кодекса Российской Федерации (часть вторая) и (или) в соответствии с пунктом 62(3) Основ ценообразования в отношении электрической и тепловой энергии в Российской Федерации, утвержденных Постановлением Правительства Российской Федерации от 26 февраля 2004 года № 109.

примечание изложить в новой редакции:

«Примечание:

1. В п/п 1 «Потребители, оплачивающие производство и передачу тепловой энергии» и п/п 2 «Потребители, оплачивающие производство тепловой энергии (получающие тепловую энергию на коллекторах производителей)» тариф устанавливается без учета НДС.

2. При установлении одноставочных тарифов на тепловую энергию топливная составляющая тарифов определена в размерах:

№ п/п	Топливная составляющая тарифов, руб./Гкал
1.	511,69

»;

в пункте 2 слова «до 31 декабря 2011 года» заменить словами «не менее чем до 31 декабря 2011 года».

81. Внести в постановление комитета государственного регулирования тарифов Саратовской области от 29 ноября 2010 года № 17/4 «Об установлении тарифа на тепловую энергию для потребителей ООО «Сервис-Люкс», оказывающего услуги на территории г.Саратова» следующие изменения:

в пункте 1:

таблицу изложить в новой редакции:

№ п/п		Тариф на тепловую энергию					Острый и редуцированный пар
		Горячая вода	Отборный пар под давлением				
			от 1,2 до 2,5 кг/см <sup>2</sup>	от 2,5 до 7,0 кг/см <sup>2</sup>	от 7,0 до 13,0 кг/см <sup>2</sup>	свыше 13,0 кг/см <sup>2</sup>	
1.	Потребители, оплачивающие производство и передачу тепловой энергии						
	одноставочный руб./Гкал	849,63	x	x	x	x	x
	двухставочный	X	x	x	x	x	x
	за энергию, руб./Гкал	X	x	x	x	x	x
	за мощность, тыс.руб. в месяц/Гкал/ч	X	x	x	x	x	x
	Население (тарифы указываются с учетом НДС)*						
	одноставочный руб./Гкал	1002,56	x	x	x	x	x
	двухставочный	x	x	x	x	x	x
	за энергию, руб./Гкал	x	x	x	x	x	x
	за мощность, тыс.руб. в месяц/Гкал/ч	x	x	x	x	x	x
2.	Потребители, оплачивающие производство тепловой энергии (получающие тепловую энергию на коллекторах производителей)						
	одноставочный руб./Гкал	736,70	x	x	x	x	x
	двухставочный	x	x	x	x	x	x
	за энергию, руб./Гкал	x	x	x	x	x	x
	за мощность, тыс.руб. в месяц/Гкал/ч	x	x	x	x	x	x
	Население (тарифы указываются с учетом НДС)*						
	одноставочный руб./Гкал	869,31	x	x	x	x	x
	двухставочный	x	x	x	x	x	x
	за энергию, руб./Гкал	x	x	x	x	x	x
	за мощность, тыс.руб. в месяц/Гкал/ч	x	x	x	x	x	x

<\*> Выделяется в целях реализации пункта 6 статьи 168 Налогового кодекса Российской Федерации (часть вторая) и (или) в соответствии с пунктом 62(3) Основ ценообразования в отношении электрической и тепловой энергии в Российской Федерации, утвержденных Постановлением Правительства Российской Федерации от 26 февраля 2004 года № 109.

примечание изложить в новой редакции:

«Примечание:

1. В п/п 1 «Потребители, оплачивающие производство и передачу тепловой энергии» и п/п 2 «Потребители, оплачивающие производство тепловой энергии (получающие тепловую энергию на коллекторах производителей)» тариф устанавливается без учета НДС.

2. При установлении одноставочных тарифов на тепловую энергию топливная составляющая тарифов определена в размерах:

№ п/п	Топливная составляющая тарифов, руб./Гкал
1.	485,14

»;

При установлении одноставочных тарифов на тепловую энергию для расчетов с населением топливная составляющая тарифов определена в размере:

№ п/п	Топливная составляющая тарифов, руб./Гкал
1.	572,46

дополнить словами следующего содержания:

«Для расчетов с населением тариф на тепловую энергию для потребителей ООО «Сервис-Люкс», оказывающего услуги на территории г.Саратова», учитывает стоимость тепловой энергии и стоимость услуг по передаче тепловой энергии:

- стоимость тепловой энергии – 869,31 руб./Гкал,

- стоимость услуг по передаче тепловой энергии – 133,25 руб./Гкал в том числе:

плата за содержание тепловых сетей – 73,50 руб./Гкал,

ставка по оплате технологического расхода тепловой энергии – 59,75 руб./Гкал.»;

в пункте 2 слова «до 31 декабря 2011 года» заменить словами «не менее чем до 31 декабря 2011 года».

82. Внести изменение в постановление комитета государственного регулирования тарифов Саратовской области от 29 ноября 2010 года № 17/5 «Об установлении тарифа на тепловую энергию для потребителей ООО «Газстроймонтаж», оказывающего услуги на территории Петровского муниципального района» следующие изменения:

в пункте 1:

таблицу изложить в новой редакции:

№ п/п		Тариф на тепловую энергию					Острый и редуцированный пар
		Горячая вода	Отборный пар под давлением				
			от 1,2 до 2,5 кг/см <sup>2</sup>	от 2,5 до 7,0 кг/см <sup>2</sup>	от 7,0 до 13,0 кг/см <sup>2</sup>	свыше 13,0 кг/см <sup>2</sup>	
1.	Потребители, оплачивающие производство и передачу тепловой энергии						
	однотставочный руб./Гкал	1948,33	x	x	x	x	x
	двухставочный	x	x	x	x	x	x
	за энергию, руб./Гкал	x	x	x	x	x	x
	за мощность, тыс.руб. в месяц/Гкал/ч	x	x	x	x	x	x
	Население (тарифы указываются с учетом НДС)*						
	однотставочный руб./Гкал	x	x	x	x	x	x
	двухставочный	x	x	x	x	x	x
	за энергию, руб./Гкал	x	x	x	x	x	x
	за мощность, тыс.руб. в месяц/Гкал/ч	x	x	x	x	x	x
2.	Потребители, оплачивающие производство тепловой энергии (получающие тепловую энергию на коллекторах производителей)						
	однотставочный руб./Гкал	1737,94	x	x	x	x	x
	двухставочный	x	x	x	x	x	x
	за энергию, руб./Гкал	x	x	x	x	x	x
	за мощность, тыс.руб. в месяц/Гкал/ч	x	x	x	x	x	x
	Население (тарифы указываются с учетом НДС)*						
	однотставочный руб./Гкал	x	x	x	x	x	x
	двухставочный	x	x	x	x	x	x
	за энергию, руб./Гкал	x	x	x	x	x	x
	за мощность, тыс.руб. в месяц/Гкал/ч	x	x	x	x	x	x

<\*> Выделяется в целях реализации пункта 6 статьи 168 Налогового кодекса Российской Федерации (часть вторая) и (или) в соответствии с пунктом 62(3) Основ ценообразования в отношении электрической и тепловой энергии в Российской Федерации, утвержденных Постановлением Правительства Российской Федерации от 26 февраля 2004 года № 109.

примечание изложить в новой редакции:

«Примечание:

1. Организация находится на упрощенной системе налогообложения в соответствии с главой 26.2. Налогового кодекса Российской Федерации.

2. При установлении однотставочных тарифов на тепловую энергию топливная составляющая тарифов определена в размерах:

№ п/п	Топливная составляющая тарифов, руб./Гкал
1.	555,34

»;

в пункте 2 слова «до 31 декабря 2011 года» заменить словами «не менее чем до 31 декабря 2011 года».

83. Внести в постановление комитета государственного регулирования тарифов Саратовской области от 29 ноября 2010 года № 17/6 «Об установлении тарифа на тепловую энергию для потребителей ООО «Теплосервис», оказывающего услуги на территории Озинского муниципального района» следующие изменения:

в пункте 1:  
таблицу изложить в новой редакции:

№ п/п		Тариф на тепловую энергию					Острый и редуцированный пар
		Горячая вода	Отборный пар под давлением				
			от 1,2 до 2,5 кг/см <sup>2</sup>	от 2,5 до 7,0 кг/см <sup>2</sup>	от 7,0 до 13,0 кг/см <sup>2</sup>	свыше 13,0 кг/см <sup>2</sup>	
1.	Потребители, оплачивающие производство и передачу тепловой энергии						
	одноставочный руб./Гкал	1334,97	x	x	x	x	x
	двухставочный	x	x	x	x	x	x
	за энергию, руб./Гкал	x	x	x	x	x	x
	за мощность, тыс.руб. в месяц/Гкал/ч	x	x	x	x	x	x
	Население (тарифы указываются с учетом НДС)*						
	одноставочный руб./Гкал	1334,97	x	x	x	x	x
	двухставочный	x	x	x	x	x	x
	за энергию, руб./Гкал	x	x	x	x	x	x
	за мощность, тыс.руб. в месяц/Гкал/ч	x	x	x	x	x	x
2.	Потребители, оплачивающие производство тепловой энергии (получающие тепловую энергию на коллекторах производителей)						
	одноставочный руб./Гкал	1048,13	x	x	x	x	x
	двухставочный	x	x	x	x	x	x
	за энергию, руб./Гкал	x	x	x	x	x	x
	за мощность, тыс.руб. в месяц/Гкал/ч	x	x	x	x	x	x
	Население (тарифы указываются с учетом НДС)*						
	одноставочный руб./Гкал	1048,13	x	x	x	x	x
	двухставочный	x	x	x	x	x	x
	за энергию, руб./Гкал	x	x	x	x	x	x
	за мощность, тыс.руб. в месяц/Гкал/ч	x	x	x	x	x	x

<\*> Выделяется в целях реализации пункта 6 статьи 168 Налогового кодекса Российской Федерации (часть вторая) и (или) в соответствии с пунктом 62(3) Основ ценообразования в отношении электрической и тепловой энергии в Российской Федерации, утвержденных Постановлением Правительства Российской Федерации от 26 февраля 2004 года № 109.

примечание изложить в новой редакции:

«Примечание:

1. Организация находится на упрощенной системе налогообложения в соответствии с главой 26.2. Налогового кодекса Российской Федерации.

2. При установлении одноставочных тарифов на тепловую энергию топливная составляющая тарифов определена в размерах:

№ п/п	Топливная составляющая тарифов, руб./Гкал
1.	720,30

»;

в пункте 2 слова «до 31 декабря 2011 года» заменить словами «не менее чем до 31 декабря 2011 года».

84. Внести в постановление комитета государственного регулирования тарифов Саратовской области от 29 ноября 2010 года № 17/7 «Об установлении тарифа на тепловую энергию для потребителей Александрово-Гайское МУМГ ЖКХ, оказывающего услуги на территории Александрово-Гайского муниципального района» следующие изменения:

в пункте 1:

таблицу изложить в новой редакции:

№ п/п		Тариф на тепловую энергию				Острый и редуцированный пар
		Горячая вода	Отборный пар под давлением			
			от 1,2 до 2,5 кг/см <sup>2</sup>	от 2,5 до 7,0 кг/см <sup>2</sup>	от 7,0 до 13,0 кг/см <sup>2</sup>	
1.	Потребители, оплачивающие производство и передачу тепловой энергии					
	одноставочный руб./Гкал	1125,88	x	x	x	x
	двухставочный	X	x	x	x	x

	за энергию, руб./Гкал	X	x	x	x	x	x
	за мощность, тыс.руб. в месяц/Гкал/ч	X	x	x	x	x	x
Население (тарифы указываются с учетом НДС)*							
	однотарифный руб./Гкал	1328,54	x	x	x	x	x
	двухтарифный	x	x	x	x	x	x
	за энергию, руб./Гкал	x	x	x	x	x	x
	за мощность, тыс.руб. в месяц/Гкал/ч	x	x	x	x	x	x
2.	Потребители, оплачивающие производство тепловой энергии (получающие тепловую энергию на коллекторах производителей)						
	однотарифный руб./Гкал	930,04	x	x	x	x	x
	двухтарифный	x	x	x	x	x	x
	за энергию, руб./Гкал	x	x	x	x	x	x
	за мощность, тыс.руб. в месяц/Гкал/ч	x	x	x	x	x	x
Население (тарифы указываются с учетом НДС)*							
	однотарифный руб./Гкал	1097,45	x	x	x	x	x
	двухтарифный	x	x	x	x	x	x
	за энергию, руб./Гкал	x	x	x	x	x	x
	за мощность, тыс.руб. в месяц/Гкал/ч	x	x	x	x	x	x

<\*> Выделяется в целях реализации пункта 6 статьи 168 Налогового кодекса Российской Федерации (часть вторая) и (или) в соответствии с пунктом 62(3) Основ ценообразования в отношении электрической и тепловой энергии в Российской Федерации, утвержденных Постановлением Правительства Российской Федерации от 26 февраля 2004 года № 109.

примечание изложить в новой редакции:

«Примечание:

1. В п/п 1 «Потребители, оплачивающие производство и передачу тепловой энергии» и п/п 2 «Потребители, оплачивающие производство тепловой энергии (получающие тепловую энергию на коллекторах производителей)» тариф устанавливается без учета НДС.

2. При установлении однотарифных тарифов на тепловую энергию топливная составляющая тарифов определена в размерах:

№ п/п	Топливная составляющая тарифов, руб./Гкал	
1.	555,47	»;

При установлении однотарифных тарифов на тепловую энергию для расчетов с населением топливная составляющая тарифов определена в размере:

№ п/п	Топливная составляющая тарифов, руб./Гкал
1.	655,45

дополнить словами следующего содержания:

«Для расчетов с населением тариф на тепловую энергию для потребителей Александрово-Гайское МУМП ЖКХ, оказывающего услуги на территории Александрово-Гайского муниципального района, учитывает стоимость тепловой энергии и стоимость услуг по передаче тепловой энергии:

- стоимость тепловой энергии – 1097,46 руб./Гкал,

- стоимость услуг по передаче тепловой энергии – 231,08 руб./Гкал в том числе:

плата за содержание тепловых сетей – 96,66 руб./Гкал,

ставка по оплате технологического расхода тепловой энергии – 134,42 руб./Гкал.»;

в пункте 2 слова «до 31 декабря 2011 года» заменить словами «не менее чем до 31 декабря 2011 года».

85. Внести изменение в постановление комитета государственного регулирования тарифов Саратовской области от 29 ноября 2010 года № 17/8 «Об установлении тарифа на тепловую энергию для потребителей ООО «Воскресенская коммунальная служба», оказывающего услуги на территории Воскресенского муниципального района» следующие изменения:

в пункте 1:

таблицу изложить в новой редакции:

№ п/п		Тариф на тепловую энергию					Острый и редуцированный пар
		Горячая вода	Отборный пар под давлением			свыше 13,0 кг/см <sup>2</sup>	
			от 1,2 до 2,5 кг/см <sup>2</sup>	от 2,5 до 7,0 кг/см <sup>2</sup>	от 7,0 до 13,0 кг/см <sup>2</sup>		
1.	Потребители, оплачивающие производство и передачу тепловой энергии						
	однотарифный руб./Гкал	1568,58	x	x	x	x	x

	двухставочный	x	x	x	x	x	x
	за энергию, руб./Гкал	x	x	x	x	x	x
	за мощность, тыс.руб. в месяц/Гкал/ч	x	x	x	x	x	x
Население (тарифы указываются с учетом НДС)*							
	одноставочный руб./Гкал	1568,58	x	x	x	x	x
	двухставочный	x	x	x	x	x	x
	за энергию, руб./Гкал	x	x	x	x	x	x
	за мощность, тыс.руб. в месяц/Гкал/ч	x	x	x	x	x	x
2.	Потребители, оплачивающие производство тепловой энергии (получающие тепловую энергию на коллекторах производителей)						
	одноставочный руб./Гкал	1217,11	x	x	x	x	x
	двухставочный	x	x	x	x	x	x
	за энергию, руб./Гкал	x	x	x	x	x	x
	за мощность, тыс.руб. в месяц/Гкал/ч	x	x	x	x	x	x
Население (тарифы указываются с учетом НДС)*							
	одноставочный руб./Гкал	1217,11	x	x	x	x	x
	двухставочный	x	x	x	x	x	x
	за энергию, руб./Гкал	x	x	x	x	x	x
	за мощность, тыс.руб. в месяц/Гкал/ч	x	x	x	x	x	x

<\*> Выделяется в целях реализации пункта 6 статьи 168 Налогового кодекса Российской Федерации (часть вторая) и (или) в соответствии с пунктом 62(3) Основ ценообразования в отношении электрической и тепловой энергии в Российской Федерации, утвержденных Постановлением Правительства Российской Федерации от 26 февраля 2004 года № 109.

примечание изложить в новой редакции:

«Примечание:

1. Организация находится на упрощенной системе налогообложения в соответствии с главой 26.2. Налогового кодекса Российской Федерации.

2. При установлении одноставочных тарифов на тепловую энергию топливная составляющая тарифов определена в размерах:

№ п/п	Топливная составляющая тарифов, руб./Гкал
1.	745,70

»;

в пункте 2 слова «до 31 декабря 2011 года» заменить словами «не менее чем до 31 декабря 2011 года».

86. Внести в постановление комитета государственного регулирования тарифов Саратовской области от 29 ноября 2010 года № 17/9 «Об установлении тарифа на тепловую энергию для потребителей Каменского МУП ЖКХ по имущественному комплексу, эксплуатируемому на территории муниципальных образований: Садовое, Елшанка, Карамышевка, Каменка, Меловое, Каменский, Первомайский, оказывающего услуги на территории Красноармейского муниципального района» следующие изменения:

в пункте 1:

таблицу изложить в новой редакции:

№ п/п		Тариф на тепловую энергию					Острый и редуцированный пар
		Горячая вода	Отборный пар под давлением			свыше 13,0 кг/см <sup>2</sup>	
			от 1,2 до 2,5 кг/см <sup>2</sup>	от 2,5 до 7,0 кг/см <sup>2</sup>	от 7,0 до 13,0 кг/см <sup>2</sup>		
1.	Потребители, оплачивающие производство и передачу тепловой энергии						
	одноставочный руб./Гкал	979,0	x	x	x	x	x
	двухставочный	X	x	x	x	x	x
	за энергию, руб./Гкал	X	x	x	x	x	x
	за мощность, тыс.руб. в месяц/Гкал/ч	X	x	x	x	x	x
Население (тарифы указываются с учетом НДС)*							
	одноставочный руб./Гкал	1155,22	x	x	x	x	x
	двухставочный	x	x	x	x	x	x

	за энергию, руб./Гкал	x	x	x	x	x	x
	за мощность, тыс.руб. в месяц/Гкал/ч	x	x	x	x	x	x
2.	Потребители, оплачивающие производство тепловой энергии (получающие тепловую энергию на коллекторах производителей)						
	однотарифный руб./Гкал	859,22	x	x	x	x	x
	двухтарифный	x	x	x	x	x	x
	за энергию, руб./Гкал	x	x	x	x	x	x
	за мощность, тыс.руб. в месяц/Гкал/ч	x	x	x	x	x	x
	Население (тарифы указываются с учетом НДС)*						
	однотарифный руб./Гкал	1013,88	x	x	x	x	x
	двухтарифный	x	x	x	x	x	x
	за энергию, руб./Гкал	x	x	x	x	x	x
	за мощность, тыс.руб. в месяц/Гкал/ч	x	x	x	x	x	x

<\*> Выделяется в целях реализации пункта 6 статьи 168 Налогового кодекса Российской Федерации (часть вторая) и (или) в соответствии с пунктом 62(3) Основ ценообразования в отношении электрической и тепловой энергии в Российской Федерации, утвержденных Постановлением Правительства Российской Федерации от 26 февраля 2004 года № 109.

примечание изложить в новой редакции:

«Примечание:

1. В п/п 1 «Потребители, оплачивающие производство и передачу тепловой энергии» и п/п 2 «Потребители, оплачивающие производство тепловой энергии (получающие тепловую энергию на коллекторах производителей)» тариф устанавливается без учета НДС.

2. При установлении однотарифных тарифов на тепловую энергию топливная составляющая тарифов определена в размерах:

№ п/п	Топливная составляющая тарифов, руб./Гкал
1.	554,40

»;

При установлении однотарифных тарифов на тепловую энергию для расчетов с населением топливная составляющая тарифов определена в размере:

№ п/п	Топливная составляющая тарифов, руб./Гкал
1.	654,19

дополнить словами следующего содержания:

«Для расчетов с населением тариф на тепловую энергию для потребителей Каменского МУП ЖКХ по имущественному комплексу, эксплуатируемому на территории муниципальных образований: Садовое, Елшанка, Карамышевка, Каменка, Меловое, Каменский, Первомайский, оказывающего услуги на территории Красноармейского муниципального района, учитывает стоимость тепловой энергии и стоимость услуг по передаче тепловой энергии:

- стоимость тепловой энергии – 1013,88 руб./Гкал,

- стоимость услуг по передаче тепловой энергии – 141,34 руб./Гкал в том числе:

плата за содержание тепловых сетей – 77,74 руб./Гкал,

ставка по оплате технологического расхода тепловой энергии – 63,60 руб./Гкал.»;

в пункте 2 слова «до 31 декабря 2011 года» заменить словами «не менее чем до 31 декабря 2011 года».

87. Внести изменение в постановление комитета государственного регулирования тарифов Саратовской области от 29 ноября 2010 года № 17/10 «Об установлении тарифа на тепловую энергию для потребителей Каменского МУП ЖКХ, оказывающего услуги на территории Красноармейского муниципального образования» следующие изменения:

в пункте 1:

таблицу изложить в новой редакции:

№ п/п		Тариф на тепловую энергию					Острый и редуцированный пар
		Горячая вода	Отборный пар под давлением			свыше 13,0 кг/см <sup>2</sup>	
			от 1,2 до 2,5 кг/см <sup>2</sup>	от 2,5 до 7,0 кг/см <sup>2</sup>	от 7,0 до 13,0 кг/см <sup>2</sup>		
1.	Потребители, оплачивающие производство и передачу тепловой энергии						
	однотарифный руб./Гкал	1039,70	x	x	x	x	x
	двухтарифный	x	x	x	x	x	x
	за энергию, руб./Гкал	x	x	x	x	x	x
	за мощность, тыс.руб. в месяц/Гкал/ч	x	x	x	x	x	x
	Население (тарифы указываются с учетом НДС)*						

	одноставочный руб./Гкал	1226,85	x	x	x	x	x
	двухставочный	x	x	x	x	x	x
	за энергию, руб./Гкал	x	x	x	x	x	x
	за мощность, тыс.руб. в месяц/Гкал/ч	x	x	x	x	x	x
2.	Потребители, оплачивающие производство тепловой энергии (получающие тепловую энергию на коллекторах производителей)						
	одноставочный руб./Гкал	902,44	x	x	x	x	x
	двухставочный	x	x	x	x	x	x
	за энергию, руб./Гкал	x	x	x	x	x	x
	за мощность, тыс.руб. в месяц/Гкал/ч	x	x	x	x	x	x
	Население (тарифы указываются с учетом НДС)*						
	одноставочный руб./Гкал	1064,88	x	x	x	x	x
	двухставочный	x	x	x	x	x	x
	за энергию, руб./Гкал	x	x	x	x	x	x
	за мощность, тыс.руб. в месяц/Гкал/ч	x	x	x	x	x	x

<\*> Выделяется в целях реализации пункта 6 статьи 168 Налогового кодекса Российской Федерации (часть вторая) и (или) в соответствии с пунктом 62(3) Основ ценообразования в отношении электрической и тепловой энергии в Российской Федерации, утвержденных Постановлением Правительства Российской Федерации от 26 февраля 2004 года № 109.

примечание изложить в новой редакции:

«Примечание:

1. В п/п 1 «Потребители, оплачивающие производство и передачу тепловой энергии» и п/п 2 «Потребители, оплачивающие производство тепловой энергии (получающие тепловую энергию на коллекторах производителей)» тариф устанавливается без учета НДС.

2. При установлении одноставочных тарифов на тепловую энергию топливная составляющая тарифов определена в размерах:

№ п/п	Топливная составляющая тарифов, руб./Гкал
1.	553,18

»;

При установлении одноставочных тарифов на тепловую энергию для расчетов с населением топливная составляющая тарифов определена в размере:

№ п/п	Топливная составляющая тарифов, руб./Гкал
1.	652,75

дополнить словами следующего содержания:

«Для расчетов с населением тариф на тепловую энергию для потребителей Каменского МУП ЖКХ, оказывающего услуги на территории Красноармейского муниципального образования, учитывает стоимость тепловой энергии и стоимость услуг по передаче тепловой энергии:

- стоимость тепловой энергии – 1064,88 руб./Гкал,

- стоимость услуг по передаче тепловой энергии – 161,97 руб./Гкал в том числе:

плата за содержание тепловых сетей – 59,13 руб./Гкал,

ставка по оплате технологического расхода тепловой энергии – 102,84 руб./Гкал.

Примечание: для расчетов с населением стоимость передачи тепловой энергии от ООО «Сервис-Люкс», оказывающего услуги на территории Красноармейского муниципального образования по выделенному участку тепловых сетей – 54,31 руб./Гкал»;

в пункте 2 слова «до 31 декабря 2011 года» заменить словами «не менее чем до 31 декабря 2011 года».

88. Внести в постановление комитета государственного регулирования тарифов Саратовской области от 29 ноября 2010 года № 17/11 «Об установлении тарифа на тепловую энергию для потребителей ООО «Матис», оказывающего услуги на территории г.Энгельса» следующие изменения:

в пункте 1:

таблицу изложить в новой редакции:

№ п/п		Тариф на тепловую энергию					Острый и редуцированный пар
		Горячая вода	Отборный пар под давлением			свыше 13,0 кг/см <sup>2</sup>	
			от 1,2 до 2,5 кг/см <sup>2</sup>	от 2,5 до 7,0 кг/см <sup>2</sup>	от 7,0 до 13,0 кг/см <sup>2</sup>		
1.	Потребители, оплачивающие производство и передачу тепловой энергии						
	одноставочный руб./Гкал	1152,22	x	x	x	x	x
	двухставочный	X	x	x	x	x	x

	за энергию, руб./Гкал	X	x	x	x	x	x
	за мощность, тыс.руб. в месяц/Гкал/ч	X	x	x	x	x	x
Население (тарифы указываются с учетом НДС)*							
	однотставочный руб./Гкал	1359,62	x	x	x	x	x
	двухставочный	x	x	x	x	x	x
	за энергию, руб./Гкал	x	x	x	x	x	x
	за мощность, тыс.руб. в месяц/Гкал/ч	x	x	x	x	x	x
2.	Потребители, оплачивающие производство тепловой энергии (получающие тепловую энергию на коллекторах производителей)						
	однотставочный руб./Гкал	1025,15	x	x	x	x	x
	двухставочный	x	x	x	x	x	x
	за энергию, руб./Гкал	x	x	x	x	x	x
	за мощность, тыс.руб. в месяц/Гкал/ч	x	x	x	x	x	x
Население (тарифы указываются с учетом НДС)*							
	однотставочный руб./Гкал	1209,68	x	x	x	x	x
	двухставочный	x	x	x	x	x	x
	за энергию, руб./Гкал	x	x	x	x	x	x
	за мощность, тыс.руб. в месяц/Гкал/ч	x	x	x	x	x	x

<\*> Выделяется в целях реализации пункта 6 статьи 168 Налогового кодекса Российской Федерации (часть вторая) и (или) в соответствии с пунктом 62(3) Основ ценообразования в отношении электрической и тепловой энергии в Российской Федерации, утвержденных Постановлением Правительства Российской Федерации от 26 февраля 2004 года № 109.

примечание изложить в новой редакции:

«Примечание:

1. В п/п 1 «Потребители, оплачивающие производство и передачу тепловой энергии» и п/п 2 «Потребители, оплачивающие производство тепловой энергии (получающие тепловую энергию на коллекторах производителей)» тариф устанавливается без учета НДС.

2. При установлении однотставочных тарифов на тепловую энергию топливная составляющая тарифов определена в размерах:

№ п/п	Топливная составляющая тарифов, руб./Гкал
1.	605,65

»;

При установлении однотставочных тарифов на тепловую энергию для расчетов с населением топливная составляющая тарифов определена в размере:

№ п/п	Топливная составляющая тарифов, руб./Гкал
1.	714,67

дополнить словами следующего содержания:

«Для расчетов с населением тариф на тепловую энергию для потребителей ООО «Матис», оказывающего услуги на территории г.Энгельса, учитывает стоимость тепловой энергии и стоимость услуг по передаче тепловой энергии:

- стоимость тепловой энергии – 1209,68 руб./Гкал,

- стоимость услуг по передаче тепловой энергии – 149,94 руб./Гкал в том числе:

плата за содержание тепловых сетей – 84,40 руб./Гкал,

ставка по оплате технологического расхода тепловой энергии – 65,54 руб./Гкал.»;

в пункте 2 слова «до 31 декабря 2011 года» заменить словами «не менее чем до 31 декабря 2011 года».

89. Внести в постановление комитета государственного регулирования тарифов Саратовской области от 29 ноября 2010 года № 17/12 «Об установлении тарифа на тепловую энергию для потребителей ООО «Аркадакские тепловые сети», оказывающего услуги на территории Аркадакского муниципального района» следующие изменения:

в пункте 1:

таблицу изложить в новой редакции:

№ п/п		Тариф на тепловую энергию					Острый и редуцированный пар
		Горячая вода	Отборный пар под давлением			свыше 13,0 кг/см <sup>2</sup>	
			от 1,2 до 2,5 кг/см <sup>2</sup>	от 2,5 до 7,0 кг/см <sup>2</sup>	от 7,0 до 13,0 кг/см <sup>2</sup>		
1.	Потребители, оплачивающие производство и передачу тепловой энергии						
	однотставочный руб./Гкал	1154,83	x	x	x	x	x

	двухставочный	X	x	x	x	x	x
	за энергию, руб./Гкал	X	x	x	x	x	x
	за мощность, тыс.руб. в месяц/Гкал/ч	X	x	x	x	x	x
Население (тарифы указываются с учетом НДС)*							
	одноставочный руб./Гкал	1362,70	x	x	x	x	x
	двухставочный	x	x	x	x	x	x
	за энергию, руб./Гкал	x	x	x	x	x	x
	за мощность, тыс.руб. в месяц/Гкал/ч	x	x	x	x	x	x
2.	Потребители, оплачивающие производство тепловой энергии (получающие тепловую энергию на коллекторах производителей)						
	одноставочный руб./Гкал	755,55	x	x	x	x	x
	двухставочный	x	x	x	x	x	x
	за энергию, руб./Гкал	x	x	x	x	x	x
	за мощность, тыс.руб. в месяц/Гкал/ч	x	x	x	x	x	x
Население (тарифы указываются с учетом НДС)*							
	одноставочный руб./Гкал	891,55	x	x	x	x	x
	двухставочный	x	x	x	x	x	x
	за энергию, руб./Гкал	x	x	x	x	x	x
	за мощность, тыс.руб. в месяц/Гкал/ч	x	x	x	x	x	x

<\*> Выделяется в целях реализации пункта 6 статьи 168 Налогового кодекса Российской Федерации (часть вторая) и (или) в соответствии с пунктом 62(3) Основ ценообразования в отношении электрической и тепловой энергии в Российской Федерации, утвержденных Постановлением Правительства Российской Федерации от 26 февраля 2004 года № 109.

примечание изложить в новой редакции:

«Примечание:

1. В п/п 1 «Потребители, оплачивающие производство и передачу тепловой энергии» и п/п 2 «Потребители, оплачивающие производство тепловой энергии (получающие тепловую энергию на коллекторах производителей)» тариф устанавливается без учета НДС.

2. При установлении одноставочных тарифов на тепловую энергию топливная составляющая тарифов определена в размерах:

№ п/п	Топливная составляющая тарифов, руб./Гкал	
1.	612,56	»;

При установлении одноставочных тарифов на тепловую энергию для расчетов с населением топливная составляющая тарифов определена в размере:

№ п/п	Топливная составляющая тарифов, руб./Гкал
1.	722,82

дополнить словами следующего содержания:

«Для расчетов с населением тариф на тепловую энергию для потребителей ООО «Аркадакские тепловые сети», оказывающего услуги на территории Аркадакского муниципального района, учитывает стоимость тепловой энергии и стоимость услуг по передаче тепловой энергии:

- стоимость тепловой энергии – 891,55 руб./Гкал,
  - стоимость услуг по передаче тепловой энергии – 471,15 руб./Гкал в том числе:
    - плата за содержание тепловых сетей – 284,98 руб./Гкал,
    - ставка по оплате технологического расхода тепловой энергии – 186,17 руб./Гкал.»;
- в пункте 2 слова «до 31 декабря 2011 года» заменить словами «не менее чем до 31 декабря 2011 года».

90. Внести в постановление комитета государственного регулирования тарифов Саратовской области от 29 ноября 2010 года № 17/13 «Об установлении тарифа на тепловую энергию для потребителей Краснокутское МУП «Тепловые сети», оказывающего услуги на территории Краснокутского муниципального района» следующие изменения:

в пункте 1:

таблицу изложить в новой редакции:

№ п/п		Тариф на тепловую энергию					
		Горячая вода	Отборный пар под давлением				Острый и редуцированный пар
			от 1,2 до 2,5 кг/см <sup>2</sup>	от 2,5 до 7,0 кг/см <sup>2</sup>	от 7,0 до 13,0 кг/см <sup>2</sup>	свыше 13,0 кг/см <sup>2</sup>	
1.	Потребители, оплачивающие производство и передачу тепловой энергии						
	одноставочный руб./Гкал	1413,28	x	x	x	x	x

	двухставочный	x	x	x	x	x	x
	за энергию, руб./Гкал	x	x	x	x	x	x
	за мощность, тыс.руб. в месяц/Гкал/ч	x	x	x	x	x	x
Население (тарифы указываются с учетом НДС)*							
	одноставочный руб./Гкал	1413,28	x	x	x	x	x
	двухставочный	x	x	x	x	x	x
	за энергию, руб./Гкал	x	x	x	x	x	x
	за мощность, тыс.руб. в месяц/Гкал/ч	x	x	x	x	x	x
2.	Потребители, оплачивающие производство тепловой энергии (получающие тепловую энергию на коллекторах производителей)						
	одноставочный руб./Гкал	1159,32	x	x	x	x	x
	двухставочный	x	x	x	x	x	x
	за энергию, руб./Гкал	x	x	x	x	x	x
	за мощность, тыс.руб. в месяц/Гкал/ч	x	x	x	x	x	x
Население (тарифы указываются с учетом НДС)*							
	одноставочный руб./Гкал	1159,32	x	x	x	x	x
	двухставочный	x	x	x	x	x	x
	за энергию, руб./Гкал	x	x	x	x	x	x
	за мощность, тыс.руб. в месяц/Гкал/ч	x	x	x	x	x	x

<\*> Выделяется в целях реализации пункта 6 статьи 168 Налогового кодекса Российской Федерации (часть вторая) и (или) в соответствии с пунктом 62(3) Основ ценообразования в отношении электрической и тепловой энергии в Российской Федерации, утвержденных Постановлением Правительства Российской Федерации от 26 февраля 2004 года № 109.

примечание изложить в новой редакции:

«Примечание:

1. Организация находится на упрощенной системе налогообложения в соответствии с главой 26.2. Налогового кодекса Российской Федерации.
2. При установлении одноставочных тарифов на тепловую энергию топливная составляющая тарифов определена в размерах:

№ п/п	Топливная составляющая тарифов, руб./Гкал
1.	709,87

»;

в пункте 2 слова «до 31 декабря 2011 года» заменить словами «не менее чем до 31 декабря 2011 года».

91. Внести в постановление комитета государственного регулирования тарифов Саратовской области от 29 ноября 2010 года № 17/14 «Об установлении тарифа на тепловую энергию для потребителей МУП «Коммунальный комплекс», оказывающего услуги на территории г.Петровска» следующие изменения:

в пункте 1:

таблицу изложить в новой редакции:

№ п/п		Тариф на тепловую энергию					Острый и редуцированный пар
		Горячая вода	Отборный пар под давлением				
			от 1,2 до 2,5 кг/см <sup>2</sup>	от 2,5 до 7,0 кг/см <sup>2</sup>	от 7,0 до 13,0 кг/см <sup>2</sup>	свыше 13,0 кг/см <sup>2</sup>	
1.	Потребители, оплачивающие производство и передачу тепловой энергии						
	одноставочный руб./Гкал	1083,14	x	x	x	x	x
	двухставочный	x	x	x	x	x	x
	за энергию, руб./Гкал	x	x	x	x	x	x
	за мощность, тыс.руб. в месяц/Гкал/ч	x	x	x	x	x	x
Население (тарифы указываются с учетом НДС)*							
	одноставочный руб./Гкал	1083,14	x	x	x	x	x
	двухставочный	x	x	x	x	x	x
	за энергию, руб./Гкал	x	x	x	x	x	x

	за мощность, тыс.руб. в месяц/Гкал/ч	x	x	x	x	x	x
2.	Потребители, оплачивающие производство тепловой энергии (получающие тепловую энергию на коллекторах производителей)						
	одноставочный руб./Гкал	745,60	x	x	x	x	x
	двухставочный	x	x	x	x	x	x
	за энергию, руб./Гкал	x	x	x	x	x	x
	за мощность, тыс.руб. в месяц/Гкал/ч	x	x	x	x	x	x
Население (тарифы указываются с учетом НДС)*							
	одноставочный руб./Гкал	745,60	x	x	x	x	x
	двухставочный	x	x	x	x	x	x
	за энергию, руб./Гкал	x	x	x	x	x	x
	за мощность, тыс.руб. в месяц/Гкал/ч	x	x	x	x	x	x

<\*> Выделяется в целях реализации пункта 6 статьи 168 Налогового кодекса Российской Федерации (часть вторая) и (или) в соответствии с пунктом 62(3) Основ ценообразования в отношении электрической и тепловой энергии в Российской Федерации, утвержденных Постановлением Правительства Российской Федерации от 26 февраля 2004 года № 109.

примечание изложить в новой редакции:

«Примечание:

1. Организация находится на упрощенной системе налогообложения в соответствии с главой 26.2. Налогового кодекса Российской Федерации.

2. Топливная составляющая тарифов отсутствует.».

в пункте 2 слова «до 31 декабря 2011 года» заменить словами «не менее чем до 31 декабря 2011 года».

92. Внести в постановление комитета государственного регулирования тарифов Саратовской области от 29 ноября 2010 года № 17/15 «Об установлении тарифа на тепловую энергию для потребителей ФГУП «Петровский электромеханический завод «Молот», оказывающего услуги на территории г. Петровска» следующие изменения:

в пункте 1:

таблицу изложить в новой редакции:

№ п/п		Тариф на тепловую энергию					Острый и редуцированный пар
		Горячая вода	Отборный пар под давлением				
			от 1,2 до 2,5 кг/см <sup>2</sup>	от 2,5 до 7,0 кг/см <sup>2</sup>	от 7,0 до 13,0 кг/см <sup>2</sup>	свыше 13,0 кг/см <sup>2</sup>	
1.	Потребители, оплачивающие производство и передачу тепловой энергии						
	одноставочный руб./Гкал	631,86	x	x	x	x	x
	двухставочный	x	x	x	x	x	x
	за энергию, руб./Гкал	x	x	x	x	x	x
	за мощность, тыс.руб. в месяц/Гкал/ч	x	x	x	x	x	x
Население (тарифы указываются с учетом НДС)*							
	одноставочный руб./Гкал	x	x	x	x	x	x
	двухставочный	x	x	x	x	x	x
	за энергию, руб./Гкал	x	x	x	x	x	x
	за мощность, тыс.руб. в месяц/Гкал/ч	x	x	x	x	x	x
2.	Потребители, оплачивающие производство тепловой энергии (получающие тепловую энергию на коллекторах производителей)						
	одноставочный руб./Гкал	631,86	x	x	x	x	x
	двухставочный	x	x	x	x	x	x
	за энергию, руб./Гкал	x	x	x	x	x	x
	за мощность, тыс.руб. в месяц/Гкал/ч	x	x	x	x	x	x
Население (тарифы указываются с учетом НДС)*							

	одноставочный руб./Гкал	x	x	x	x	x	x
	двухставочный	x	x	x	x	x	x
	за энергию, руб./Гкал	x	x	x	x	x	x
	за мощность, тыс.руб. в месяц/Гкал/ч	x	x	x	x	x	x

<\*> Выделяется в целях реализации пункта 6 статьи 168 Налогового кодекса Российской Федерации (часть вторая) и (или) в соответствии с пунктом 62(3) Основ ценообразования в отношении электрической и тепловой энергии в Российской Федерации, утвержденных Постановлением Правительства Российской Федерации от 26 февраля 2004 года № 109.

примечание изложить в новой редакции:

«Примечание:

1. В п/п 1 «Потребители, оплачивающие производство и передачу тепловой энергии» и п/п 2 «Потребители, оплачивающие производство тепловой энергии (получающие тепловую энергию на коллекторах производителей)» тариф устанавливается без учета НДС.

2. При установлении одноставочных тарифов на тепловую энергию топливная составляющая тарифов определена в размерах:

№ п/п	Топливная составляющая тарифов, руб./Гкал
1.	494,29

»;

в пункте 2 слова «до 31 декабря 2011 года» заменить словами «не менее чем до 31 декабря 2011 года».

93. Внести в постановление комитета государственного регулирования тарифов Саратовской области от 29 ноября 2010 года № 17/16 «Об установлении тарифа на тепловую энергию для потребителей ООО «Волгатепло», оказывающего услуги на территории Энгельсского муниципального района» следующие изменения:

в пункте 1:

таблицу изложить в новой редакции:

№ п/п		Тариф на тепловую энергию					Острый и редуцированный пар
		Горячая вода	Отборный пар под давлением				
			от 1,2 до 2,5 кг/см <sup>2</sup>	от 2,5 до 7,0 кг/см <sup>2</sup>	от 7,0 до 13,0 кг/см <sup>2</sup>	свыше 13,0 кг/см <sup>2</sup>	
1.	Потребители, оплачивающие производство и передачу тепловой энергии						
	одноставочный руб./Гкал	1397,37	x	x	x	x	x
	двухставочный	x	x	x	x	x	x
	за энергию, руб./Гкал	x	x	x	x	x	x
	за мощность, тыс.руб. в месяц/Гкал/ч	x	x	x	x	x	x
	Население (тарифы указываются с учетом НДС)*						
	одноставочный руб./Гкал	1648,89	x	x	x	x	x
	двухставочный	x	x	x	x	x	x
	за энергию, руб./Гкал	x	x	x	x	x	x
	за мощность, тыс.руб. в месяц/Гкал/ч	x	x	x	x	x	x
2.	Потребители, оплачивающие производство тепловой энергии (получающие тепловую энергию на коллекторах производителей)						
	одноставочный руб./Гкал	1034,14	x	x	x	x	x
	двухставочный	x	x	x	x	x	x
	за энергию, руб./Гкал	x	x	x	x	x	x
	за мощность, тыс.руб. в месяц/Гкал/ч	x	x	x	x	x	x
	Население (тарифы указываются с учетом НДС)*						
	одноставочный руб./Гкал	1220,28	x	x	x	x	x
	двухставочный	x	x	x	x	x	x
	за энергию, руб./Гкал	x	x	x	x	x	x
	за мощность, тыс.руб. в месяц/Гкал/ч	x	x	x	x	x	x

<\*> Выделяется в целях реализации пункта 6 статьи 168 Налогового кодекса Российской Федерации (часть вторая) и (или) в соответствии с пунктом 62(3) Основ ценообразования в отношении электрической и тепловой энергии в Российской Федерации, утвержденных Постановлением Правительства Российской Федерации от 26 февраля 2004 года № 109.

примечание изложить в новой редакции:

«Примечание:

1. В п/п 1 «Потребители, оплачивающие производство и передачу тепловой энергии» и п/п 2 «Потребители, оплачивающие производство тепловой энергии (получающие тепловую энергию на коллекторах производителей)» тариф устанавливается без учета НДС.

2. При установлении одноставочных тарифов на тепловую энергию топливная составляющая тарифов определена в размерах:

№ п/п	Топливная составляющая тарифов, руб./Гкал	
1.	658,52	»;

При установлении одноставочных тарифов на тепловую энергию для расчетов с населением топливная составляющая тарифов определена в размере:

№ п/п	Топливная составляющая тарифов, руб./Гкал
1.	777,05

дополнить словами следующего содержания:

«Для расчетов с населением тариф на тепловую энергию для потребителей ООО «Волгатепло», оказывающего услуги на территории Энгельсского муниципального района, учитывает стоимость тепловой энергии и стоимость услуг по передаче тепловой энергии:

- стоимость тепловой энергии – 1220,28 руб./Гкал,
  - стоимость услуг по передаче тепловой энергии – 428,61/Гкал в том числе:  
плата за содержание тепловых сетей – 316,71 руб./Гкал,  
ставка по оплате технологического расхода тепловой энергии – 111,90 руб./Гкал.»;
- в пункте 2 слова «до 31 декабря 2011 года» заменить словами «не менее чем до 31 декабря 2011 года».

94. Внести в постановление комитета государственного регулирования тарифов Саратовской области от 29 ноября 2010 года № 17/17 «Об установлении тарифа на тепловую энергию для потребителей Дирекции по тепловодоснабжению – структурного подразделения Приволжской Железной дороги филиала ОАО «РЖД» по станции Нефтяная, оказывающего услуги на территории г.Саратова» следующие изменения:

в пункте 1:

таблицу изложить в новой редакции:

№ п/п		Тариф на тепловую энергию					Острый и редуцированный пар
		Горячая вода	Отборный пар под давлением				
			от 1,2 до 2,5 кг/см <sup>2</sup>	от 2,5 до 7,0 кг/см <sup>2</sup>	от 7,0 до 13,0 кг/см <sup>2</sup>	свыше 13,0 кг/см <sup>2</sup>	
1.	Потребители, оплачивающие производство и передачу тепловой энергии						
	одноставочный руб./Гкал	552,91	x	x	x	x	x
	двухставочный	x	x	x	x	x	x
	за энергию, руб./Гкал	x	x	x	x	x	x
	за мощность, тыс.руб. в месяц/Гкал/ч	x	x	x	x	x	x
	Население (тарифы указываются с учетом НДС)*						
	одноставочный руб./Гкал	x	x	x	x	x	x
	двухставочный	x	x	x	x	x	x
	за энергию, руб./Гкал	x	x	x	x	x	x
	за мощность, тыс.руб. в месяц/Гкал/ч	x	x	x	x	x	x
2.	Потребители, оплачивающие производство тепловой энергии (получающие тепловую энергию на коллекторах производителей)						
	одноставочный руб./Гкал	527,10	x	x	x	x	x
	двухставочный	x	x	x	x	x	x
	за энергию, руб./Гкал	x	x	x	x	x	x
	за мощность, тыс.руб. в месяц/Гкал/ч	x	x	x	x	x	x
	Население (тарифы указываются с учетом НДС)*						
	одноставочный руб./Гкал	x	x	x	x	x	x
	двухставочный	x	x	x	x	x	x
	за энергию, руб./Гкал	x	x	x	x	x	x
	за мощность, тыс.руб. в месяц/Гкал/ч	x	x	x	x	x	x

<\*> Выделяется в целях реализации пункта 6 статьи 168 Налогового кодекса Российской Федерации (часть вторая) и (или) в соответствии с пунктом 62(3) Основ ценообразования в отношении электрической и тепловой энергии в Российской Федерации, утвержденных Постановлением Правительства Российской Федерации от 26 февраля 2004 года № 109.

примечание изложить в новой редакции:

«Примечание:

1. В п/п 1 «Потребители, оплачивающие производство и передачу тепловой энергии» и п/п 2 «Потребители, оплачивающие производство тепловой энергии (получающие тепловую энергию на коллекторах производителей)» тариф устанавливается без учета НДС.

2. При установлении одноставочных тарифов на тепловую энергию топливная составляющая тарифов определена в размерах:

№ п/п	Топливная составляющая тарифов, руб./Гкал
1.	443,65

»;

в пункте 2 слова «до 31 декабря 2011 года» заменить словами «не менее чем до 31 декабря 2011 года».

95. Внести в постановление комитета государственного регулирования тарифов Саратовской области от 29 ноября 2010 года № 17/18 «Об установлении тарифа на тепловую энергию для потребителей ОАО «Вольсктеплоэнерго», оказывающего услуги на территории Вольского муниципального района» следующие изменения:

в пункте 1:

таблицу изложить в новой редакции:

№ п/п		Тариф на тепловую энергию					Острый и редуцированный пар
		Горячая вода	Отборный пар под давлением				
			от 1,2 до 2,5 кг/см <sup>2</sup>	от 2,5 до 7,0 кг/см <sup>2</sup>	от 7,0 до 13,0 кг/см <sup>2</sup>	свыше 13,0 кг/см <sup>2</sup>	
1.	Потребители, оплачивающие производство и передачу тепловой энергии						
	одноставочный руб./Гкал	974,17	x	x	x	x	x
	двухставочный	x	x	x	x	x	x
	за энергию, руб./Гкал	x	x	x	x	x	x
	за мощность, тыс.руб. в месяц/Гкал/ч	x	x	x	x	x	x
	Население (тарифы указываются с учетом НДС)*						
	одноставочный руб./Гкал	1149,52	x	x	x	x	x
	двухставочный	x	x	x	x	x	x
	за энергию, руб./Гкал	x	x	x	x	x	x
	за мощность, тыс.руб. в месяц/Гкал/ч	x	x	x	x	x	x
2.	Потребители, оплачивающие производство тепловой энергии (получающие тепловую энергию на коллекторах производителей)						
	одноставочный руб./Гкал	801,28	x	x	x	x	x
	двухставочный	x	x	x	x	x	x
	за энергию, руб./Гкал	x	x	x	x	x	x
	за мощность, тыс.руб. в месяц/Гкал/ч	x	x	x	x	x	x
	Население (тарифы указываются с учетом НДС)*						
	одноставочный руб./Гкал	945,51	x	x	x	x	x
	двухставочный	x	x	x	x	x	x
	за энергию, руб./Гкал	x	x	x	x	x	x
	за мощность, тыс.руб. в месяц/Гкал/ч	x	x	x	x	x	x

<\*> Выделяется в целях реализации пункта 6 статьи 168 Налогового кодекса Российской Федерации (часть вторая) и (или) в соответствии с пунктом 62(3) Основ ценообразования в отношении электрической и тепловой энергии в Российской Федерации, утвержденных Постановлением Правительства Российской Федерации от 26 февраля 2004 года № 109.

примечание изложить в новой редакции:

«Примечание:

1. В п/п 1 «Потребители, оплачивающие производство и передачу тепловой энергии» и п/п 2 «Потребители, оплачивающие производство тепловой энергии (получающие тепловую энергию на коллекторах производителей)» тариф устанавливается без учета НДС.

2. При установлении одноставочных тарифов на тепловую энергию топливная составляющая тарифов определена в размерах:

№ п/п	Топливная составляющая тарифов, руб./Гкал
1.	580,51

»;

При установлении одноставочных тарифов на тепловую энергию для расчетов с населением топливная составляющая тарифов определена в размере:

№ п/п	Топливная составляющая тарифов, руб./Гкал
1.	685,0

дополнить словами следующего содержания:

«Для расчетов с населением тариф на тепловую энергию для потребителей ОАО «Вольсктеплоэнерго», оказывающего услуги на территории Вольского муниципального района, учитывает стоимость тепловой энергии и стоимость услуг по передаче тепловой энергии:

- стоимость тепловой энергии – 945,51 руб./Гкал,
  - стоимость услуг по передаче тепловой энергии – 204,01 руб./Гкал в том числе:  
плата за содержание тепловых сетей – 103,51 руб./Гкал,  
ставка по оплате технологического расхода тепловой энергии – 100,50 руб./Гкал.»;
- в пункте 2 слова «до 31 декабря 2011 года» заменить словами «не менее чем до 31 декабря 2011 года».

96. Внести в постановление комитета государственного регулирования тарифов Саратовской области от 29 ноября 2010 года № 17/19 «Об установлении тарифов на тепловую энергию, производимую в режиме комбинированной выработки электрической и тепловой энергии, ОАО «Волжская территориальная генерирующая компания» на 2011 год» следующие изменения:

- в пункте 2 слова «до 31 декабря 2011 года» заменить словами «не менее чем до 31 декабря 2011 года»;
- приложение изложить в новой редакции:

№ п/п		Тариф на тепловую энергию					
		Горячая вода	Отборный пар под давлением				Острый и редуцированный пар
			от 1,2 до 2,5 кг/см <sup>2</sup>	от 2,5 до 7,0 кг/см <sup>2</sup>	от 7,0 до 13,0 кг/см <sup>2</sup>	свыше 13,0 кг/см <sup>2</sup>	
г. Саратов (руб./Гкал) без учета НДС							
1.	Потребители, оплачивающие производство тепловой энергии (получающие тепловую энергию на коллекторах производителей)						
	одноставочный руб./Гкал	459,51	x	x	598,86	661,30	719,01
	двухставочный	x	x	x	x	x	x
	за энергию, руб./Гкал	x	x	x	x	x	x
	за мощность, тыс.руб. в месяц/Гкал/ч	x	x	x	x	x	x
Население (тарифы указываются с учетом НДС)*							
	одноставочный руб./Гкал	x	x	x	x	x	x
	двухставочный	x	x	x	x	x	x
	за энергию, руб./Гкал	x	x	x	x	x	x
	за мощность, тыс.руб. в месяц/Гкал/ч	x	x	x	x	x	x
г. Балаково (руб./Гкал) без учета НДС							
2.	Потребители, оплачивающие производство тепловой энергии (получающие тепловую энергию на коллекторах производителей)						
	одноставочный руб./Гкал	423,28	x	x	590,00	x	722,64
	двухставочный	x	x	x	x	x	x
	за энергию, руб./Гкал	x	x	x	x	x	x
	за мощность, тыс.руб. в месяц/Гкал/ч	x	x	x	x	x	x
Население (тарифы указываются с учетом НДС)*							
	одноставочный руб./Гкал	x	x	x	x	x	x
	двухставочный	x	x	x	x	x	x
	за энергию, руб./Гкал	x	x	x	x	x	x
	за мощность, тыс.руб. в месяц/Гкал/ч	x	x	x	x	x	x
г. Энгельс (руб./Гкал) без учета НДС							
3.	Потребители, оплачивающие производство тепловой энергии (получающие тепловую энергию на коллекторах производителей)						
	одноставочный руб./Гкал	594,09	x	x	756,37	x	x
	двухставочный	x	x	x	x	x	x
	за энергию, руб./Гкал	x	x	x	x	x	x
	за мощность, тыс.руб. в месяц/Гкал/ч	x	x	x	x	x	x
Население (тарифы указываются с учетом НДС)*							

	однотарифный руб./Гкал	x	x	x	x	x	x
	двухтарифный	x	x	x	x	x	x
	за энергию, руб./Гкал	x	x	x	x	x	x
	за мощность, тыс.руб. в месяц/Гкал/ч	x	x	x	x	x	x

<\*> Выделяется в целях реализации пункта 6 статьи 168 Налогового кодекса Российской Федерации (часть вторая) и (или) в соответствии с пунктом 62(3) Основ ценообразования в отношении электрической и тепловой энергии в Российской Федерации, утвержденных Постановлением Правительства Российской Федерации от 26 февраля 2004 года № 109.

Примечание:

При установлении однотарифных тарифов на тепловую энергию топливная составляющая тарифов определена в размерах:

№ п/п		Топливная составляющая тарифа на тепловую энергию					
		Горячая вода	Отборный пар под давлением				Острый и редуцированный пар
			от 1,2 до 2,5 кг/кв. см	от 2,5 до 7,0 кг/кв. см	от 7,0 до 13,0 кг/кв. см	свыше до 13,0 кг/кв. см	
	г. Саратов (руб./Гкал)						
1.	Потребители, оплачивающие производство тепловой энергии (получающие тепловую энергию на коллекторах производителей)						
	однотарифный	364,0	x	x	557,96	615,15	673,40
	Население (тарифы указываются с учетом НДС)						
	однотарифный	x	x	x	x	x	x
	г. Балаково (руб./Гкал) без учета НДС						
2.	Потребители, оплачивающие производство тепловой энергии (получающие тепловую энергию на коллекторах производителей)						
	однотарифный	378,79	x	x	548,14	x	665,79
	Население (тарифы указываются с учетом НДС)						
	однотарифный	x	x	x	x	x	x
	г. Энгельс (руб./Гкал)						
3.	Потребители, оплачивающие производство тепловой энергии (получающие тепловую энергию на коллекторах производителей)						
	однотарифный	375,96	x	x	686,62	x	x
	Население (тарифы указываются с учетом НДС)						
	однотарифный	x	x	x	x	x	x

97. Внести в постановление комитета государственного регулирования тарифов Саратовской области от 29 ноября 2010 года № 17/20 «Об установлении тарифов на тепловую энергию для потребителей ОАО «Волжская территориальная генерирующая компания» на 2011 год», следующие изменения:

в пункте 2 слова «до 31 декабря 2011 года» заменить словами «не менее чем до 31 декабря 2011 года»;

приложение изложить в новой редакции:

№ п/п		Тариф на тепловую энергию					
		Горячая вода	Отборный пар под давлением				Острый и редуцированный пар
			от 1,2 до 2,5 кг/см <sup>2</sup>	от 2,5 до 7,0 кг/см <sup>2</sup>	от 7,0 до 13,0 кг/см <sup>2</sup>	свыше 13,0 кг/см <sup>2</sup>	
	г. Саратов (руб./Гкал) без учета НДС						
1.	Потребители, оплачивающие производство и передачу тепловой энергии						
	однотарифный руб./Гкал	992,62	x	x	x	x	x
	двухтарифный	x	x	x	x	x	x
	за энергию, руб./Гкал	x	x	x	x	x	x
	за мощность, тыс.руб. в месяц/Гкал/ч	x	x	x	x	x	x
	Население (тарифы указываются с учетом НДС)*						
	однотарифный руб./Гкал	1171,29	x	x	x	x	x
	двухтарифный	x	x	x	x	x	x
	за энергию, руб./Гкал	x	x	x	x	x	x
	за мощность, тыс.руб. в месяц/Гкал/ч	x	x	x	x	x	x
	г. Балаково (руб./Гкал) без учета НДС						

2.	Потребители, оплачивающие производство и передачу тепловой энергии						
	однотарифный руб./Гкал	676,02	x	x	x	x	x
	двухтарифный	x	x	x	x	x	x
	за энергию, руб./Гкал	x	x	x	x	x	x
	за мощность, тыс.руб. в месяц/Гкал/ч	x	x	x	x	x	x
	Население (тарифы указываются с учетом НДС)*						
	однотарифный руб./Гкал	797,70	x	x	x	x	x
	двухтарифный	x	x	x	x	x	x
	за энергию, руб./Гкал	x	x	x	x	x	x
	за мощность, тыс.руб. в месяц/Гкал/ч	x	x	x	x	x	x
	г. Энгельс (руб./Гкал) без учета НДС						
3.	Потребители, оплачивающие производство и передачу тепловой энергии						
	однотарифный руб./Гкал	801,1	x	x	x	x	x
	двухтарифный	x	x	x	x	x	x
	за энергию, руб./Гкал	x	x	x	x	x	x
	за мощность, тыс.руб. в месяц/Гкал/ч	x	x	x	x	x	x
	Население (тарифы указываются с учетом НДС)*						
	однотарифный руб./Гкал	945,30	x	x	x	x	x
	двухтарифный	x	x	x	x	x	x
	за энергию, руб./Гкал	x	x	x	x	x	x
	за мощность, тыс.руб. в месяц/Гкал/ч	x	x	x	x	x	x

<\*> Выделяется в целях реализации пункта 6 статьи 168 Налогового кодекса Российской Федерации (часть вторая) и (или) в соответствии с пунктом 62(3) Основ ценообразования в отношении электрической и тепловой энергии в Российской Федерации, утвержденных Постановлением Правительства Российской Федерации от 26 февраля 2004 года № 109.

## Примечание:

1. Тарифы на тепловую энергию от теплосетей (теплоноситель – горячая вода) включают:

- по г. Саратов стоимость тепловой энергии – 598,56 руб./Гкал, стоимость услуг по передаче – 394,06 руб./Гкал;

- по г. Балаково стоимость тепловой энергии – 423,28 руб./Гкал, стоимость услуг по передаче – 252,74 руб./Гкал;

- по г. Энгельс стоимость тепловой энергии – 594,09 руб./Гкал, стоимость услуг по передаче – 207,01 руб./Гкал.

2. Для расчетов с населением тарифы на тепловую энергию от теплосетей (теплоноситель – горячая вода) включают:

- по г. Саратов стоимость тепловой энергии – 706,30 руб./Гкал, стоимость услуг по передаче – 464,99 руб./Гкал;

- по г. Балаково стоимость тепловой энергии – 499,47 руб./Гкал, стоимость услуг по передаче – 298,23 руб./Гкал;

- по г. Энгельс стоимость тепловой энергии – 701,03 руб./Гкал, стоимость услуг по передаче – 244,27 руб./Гкал.

3. При установлении однотарифных тарифов на тепловую энергию топливная составляющая тарифов определена в размерах:

№ п/п		Тариф на тепловую энергию				Острый и редуцированный пар	
		Горячая вода	Отборный пар под давлением				
			от 1,2 до 2,5 кг/см <sup>2</sup>	от 2,5 до 7,0 кг/см <sup>2</sup>	от 7,0 до 13,0 кг/см <sup>2</sup>	свыше 13,0 кг/см <sup>2</sup>	
	г. Саратов (руб./Гкал) без учета НДС						
1.	Потребители, оплачивающие производство и передачу тепловой энергии						
	однотарифный руб./Гкал	401,57	x	x	x	x	x
	Население (тарифы указываются с учетом НДС)						
	однотарифный руб./Гкал	473,85	x	x	x	x	x
	г. Балаково (руб./Гкал) без учета НДС						
2.	Потребители, оплачивающие производство и передачу тепловой энергии						
	однотарифный руб./Гкал	378,79	x	x	x	x	x
	Население (тарифы указываются с учетом НДС)						
	однотарифный руб./Гкал	446,97	x	x	x	x	x
	г. Энгельс (руб./Гкал) без учета НДС						
3.	Потребители, оплачивающие производство и передачу тепловой энергии						

	одноставочный руб./Гкал	375,96	x	x	x	x	x
Население (тарифы указываются с учетом НДС)							
	одноставочный руб./Гкал	443,63	x	x	x	x	x

98. Внести в постановление комитета государственного регулирования тарифов Саратовской области от 29 ноября 2010 года № 17/21 «Об установлении тарифа на услуги по передаче тепловой энергии ОАО «Волжская территориальная генерирующая компания» (по имущественному комплексу, эксплуатируемому на основании договоров безвозмездного пользования муниципальным имуществом, внутриквартальными тепловыми сетями и ЦТП г. Балаково)» следующие изменения:

в пункте 1 слова «в размере 188,01 рублей за 1 Гкал (без учета НДС) при этом:

плата за содержание тепловых сетей – 132,62 руб./Гкал,

ставка по оплате технологического расхода тепловой энергии – 55,39 руб./Гкал» заменить словами:

«в размере:

Наименование организаций, оказывающих услуги по передаче тепловой энергии	Тариф в руб./Гкал (без учета НДС)	Тариф в руб./Гкал (с НДС)
ОАО «Волжская территориальная генерирующая компания»	188,01	221,85

При этом:

плата за содержание тепловых сетей – 132,62 руб./Гкал (без учета НДС), для расчетов с населением – 156,49 руб./Гкал;

ставка по оплате технологического расхода тепловой энергии – 55,39 руб./Гкал (без учета НДС), для расчетов с населением – 65,36 руб./Гкал.»;

в пункте 2 слова «до 31 декабря 2011 года» заменить словами «не менее чем до 31 декабря 2011 года».

99. Внести в постановление комитета государственного регулирования тарифов Саратовской области от 29 ноября 2010 года № 17/22 «Об установлении тарифа на тепловую энергию для потребителей МУПП «Саратовводоканал», оказывающего услуги на территории г.Саратова» следующие изменения:

в пункте 1:

таблицу изложить в новой редакции:

№ п/п		Тариф на тепловую энергию					Острый и редуцированный пар
		Горячая вода	Отборный пар под давлением				
			от 1,2 до 2,5 кг/см <sup>2</sup>	от 2,5 до 7,0 кг/см <sup>2</sup>	от 7,0 до 13,0 кг/см <sup>2</sup>	свыше 13,0 кг/см <sup>2</sup>	
1.	Потребители, оплачивающие производство и передачу тепловой энергии						
	одноставочный руб./Гкал	596,97	x	x	x	x	x
	двухставочный	x	x	x	x	x	x
	за энергию, руб./Гкал	x	x	x	x	x	x
	за мощность, тыс.руб. в месяц/Гкал/ч	x	x	x	x	x	x
Население (тарифы указываются с учетом НДС)*							
	одноставочный руб./Гкал	704,43	x	x	x	x	x
	двухставочный	x	x	x	x	x	x
	за энергию, руб./Гкал	x	x	x	x	x	x
	за мощность, тыс.руб. в месяц/Гкал/ч	x	x	x	x	x	x
2.	Потребители, оплачивающие производство тепловой энергии (получающие тепловую энергию на коллекторах производителей)						
	одноставочный руб./Гкал	559,83	x	x	x	x	x
	двухставочный	x	x	x	x	x	x
	за энергию, руб./Гкал	x	x	x	x	x	x
	за мощность, тыс.руб. в месяц/Гкал/ч	x	x	x	x	x	x
Население (тарифы указываются с учетом НДС)*							
	одноставочный руб./Гкал	660,60	x	x	x	x	x
	двухставочный	x	x	x	x	x	x
	за энергию, руб./Гкал	x	x	x	x	x	x
	за мощность, тыс.руб. в месяц/Гкал/ч	x	x	x	x	x	x

\*-> Выделяется в целях реализации пункта 6 статьи 168 Налогового кодекса Российской Федерации (часть вторая) и (или) в соответствии с пунктом 62(3) Основ ценообразования в отношении электрической и тепловой энергии в Российской Федерации, утвержденных Постановлением Правительства Российской Федерации от 26 февраля 2004 года № 109.

примечание изложить в новой редакции:

«Примечание:

1. В п/п 1 «Потребители, оплачивающие производство и передачу тепловой энергии» и п/п 2 «Потребители, оплачивающие производство тепловой энергии (получающие тепловую энергию на коллекторах производителей)» тариф устанавливается без учета НДС.

2. При установлении одноставочных тарифов на тепловую энергию топливная составляющая тарифов определена в размерах:

№ п/п	Топливная составляющая тарифов, руб./Гкал
1.	393,99

»;

При установлении одноставочных тарифов на тепловую энергию для расчетов с населением топливная составляющая тарифов определена в размере:

№ п/п	Топливная составляющая тарифов, руб./Гкал
1.	464,91

дополнить словами следующего содержания:

«Для расчетов с населением тариф на тепловую энергию для потребителей МУПП «Саратовводоканал», оказывающего услуги на территории г.Саратова, учитывает стоимость тепловой энергии и стоимость услуг по передаче тепловой энергии:

- стоимость тепловой энергии – 660,60 руб./Гкал,

- стоимость услуг по передаче тепловой энергии – 43,83 руб./Гкал в том числе:

плата за содержание тепловых сетей – 18,56 руб./Гкал,

ставка по оплате технологического расхода тепловой энергии – 25,27 руб./Гкал.»;

в пункте 2 слова «до 31 декабря 2011 года» заменить словами «не менее чем до 31 декабря 2011 года».

100. Внести в постановление комитета государственного регулирования тарифов Саратовской области от 07 декабря 2010 года № 18/2 «Об установлении тарифа на тепловую энергию для потребителей ООО «Ровенское жилищно-коммунальное хозяйство», оказывающего услуги на территории Ровенского муниципального района» следующие изменения:

в пункте 1:

таблицу изложить в новой редакции:

№ п/п		Тариф на тепловую энергию					Острый и редуцированный пар
		Горячая вода	Отборный пар под давлением				
			от 1,2 до 2,5 кг/см <sup>2</sup>	от 2,5 до 7,0 кг/см <sup>2</sup>	от 7,0 до 13,0 кг/см <sup>2</sup>	свыше 13,0 кг/см <sup>2</sup>	
1.	Потребители, оплачивающие производство и передачу тепловой энергии						
	одноставочный руб./Гкал	1443,66	x	x	x	x	x
	двухставочный	x	x	x	x	x	x
	за энергию, руб./Гкал	x	x	x	x	x	x
	за мощность, тыс.руб. в месяц/Гкал/ч	x	x	x	x	x	x
	Население (тарифы указываются с учетом НДС)*						
	одноставочный руб./Гкал	1443,66	x	x	x	x	x
	двухставочный	x	x	x	x	x	x
	за энергию, руб./Гкал	x	x	x	x	x	x
	за мощность, тыс.руб. в месяц/Гкал/ч	x	x	x	x	x	x
2.	Потребители, оплачивающие производство тепловой энергии (получающие тепловую энергию на коллекторах производителей)						
	одноставочный руб./Гкал	1127,08	x	x	x	x	x
	двухставочный	x	x	x	x	x	x
	за энергию, руб./Гкал	x	x	x	x	x	x
	за мощность, тыс.руб. в месяц/Гкал/ч	x	x	x	x	x	x
	Население (тарифы указываются с учетом НДС)*						
	одноставочный руб./Гкал	1127,08	x	x	x	x	x
	двухставочный	x	x	x	x	x	x
	за энергию, руб./Гкал	x	x	x	x	x	x
	за мощность, тыс.руб. в месяц/Гкал/ч	x	x	x	x	x	x

<\*> Выделяется в целях реализации пункта 6 статьи 168 Налогового кодекса Российской Федерации (часть вторая) и (или) в соответствии с пунктом 62(3) Основ ценообразования в отношении электрической и тепловой энергии в Российской Федерации, утвержденных Постановлением Правительства Российской Федерации от 26 февраля 2004 года № 109.

примечание изложить в новой редакции:

«Примечание:

1. Организация находится на упрощенной системе налогообложения в соответствии с главой 26.2. Налогового кодекса Российской Федерации.

2. При установлении одноставочных тарифов на тепловую энергию топливная составляющая тарифов определена в размерах:

№ п/п	Топливная составляющая тарифов, руб./Гкал
1.	704,76

»;

в пункте 2 слова «до 31 декабря 2011 года» заменить словами «не менее чем до 31 декабря 2011 года».

101. Внести в постановление комитета государственного регулирования тарифов Саратовской области от 7 декабря 2010 года № 18/3 «Об установлении тарифа на тепловую энергию для потребителей ООО «ЦВТ-Сервис», оказывающего услуги на территории г.Саратова» следующие изменения:

в пункте 1:

таблицу изложить в новой редакции:

№ п/п		Тариф на тепловую энергию					Острый и редуцированный пар
		Горячая вода	Отборный пар под давлением				
			от 1,2 до 2,5 кг/см <sup>2</sup>	от 2,5 до 7,0 кг/см <sup>2</sup>	от 7,0 до 13,0 кг/см <sup>2</sup>	свыше 13,0 кг/см <sup>2</sup>	
1.	Потребители, оплачивающие производство и передачу тепловой энергии						
	одноставочный руб./Гкал	955,38	x	x	x	x	x
	двухставочный	x	x	x	x	x	x
	за энергию, руб./Гкал	x	x	x	x	x	x
	за мощность, тыс.руб. в месяц/Гкал/ч	x	x	x	x	x	x
	Население (тарифы указываются с учетом НДС)*						
	одноставочный руб./Гкал	1127,35	x	x	x	x	x
	двухставочный	x	x	x	x	x	x
	за энергию, руб./Гкал	x	x	x	x	x	x
	за мощность, тыс.руб. в месяц/Гкал/ч	x	x	x	x	x	x
2.	Потребители, оплачивающие производство тепловой энергии (получающие тепловую энергию на коллекторах производителей)						
	одноставочный руб./Гкал	859,84	x	x	x	x	x
	двухставочный	x	x	x	x	x	x
	за энергию, руб./Гкал	x	x	x	x	x	x
	за мощность, тыс.руб. в месяц/Гкал/ч	x	x	x	x	x	x
	Население (тарифы указываются с учетом НДС)*						
	одноставочный руб./Гкал	1014,61	x	x	x	x	x
	двухставочный	x	x	x	x	x	x
	за энергию, руб./Гкал	x	x	x	x	x	x
	за мощность, тыс.руб. в месяц/Гкал/ч	x	x	x	x	x	x

<\*> Выделяется в целях реализации пункта 6 статьи 168 Налогового кодекса Российской Федерации (часть вторая) и (или) в соответствии с пунктом 62(3) Основ ценообразования в отношении электрической и тепловой энергии в Российской Федерации, утвержденных Постановлением Правительства Российской Федерации от 26 февраля 2004 года № 109.

примечание изложить в новой редакции:

«Примечание:

1. В п/п 1 «Потребители, оплачивающие производство и передачу тепловой энергии» и п/п 2 «Потребители, оплачивающие производство тепловой энергии (получающие тепловую энергию на коллекторах производителей)» тариф устанавливается без учета НДС.

2. При установлении одноставочных тарифов на тепловую энергию топливная составляющая тарифов определена в размерах:

№ п/п	Топливная составляющая тарифов, руб./Гкал
1.	482,44

»;

При установлении одноставочных тарифов на тепловую энергию для расчетов с населением топливная составляющая тарифов определена в размере:

№ п/п	Топливная составляющая тарифов, руб./Гкал
1.	569,28

дополнить словами следующего содержания:

«Для расчетов с населением тариф на тепловую энергию для потребителей ООО «ЦВТ-Сервис», оказывающего услуги на территории г.Саратова, учитывает стоимость тепловой энергии и стоимость услуг по передаче тепловой энергии:

- стоимость тепловой энергии – 1014,61 руб./Гкал,
- стоимость услуг по передаче тепловой энергии – 112,74 руб./Гкал в том числе:  
плата за содержание тепловых сетей – 99,67 руб./Гкал,
- ставка по оплате технологического расхода тепловой энергии – 13,07 руб./Гкал.»;

в пункте 2 слова «до 31 декабря 2011 года» заменить словами «не менее чем до 31 декабря 2011 года».

102. Внести в постановление комитета государственного регулирования тарифов Саратовской области от 7 декабря 2010 года № 18/4 «Об установлении тарифа на тепловую энергию для потребителей ОАО «Энгельские городские тепловые сети», оказывающего услуги на территории Энгельского муниципального района» следующие изменения:

в пункте 1:

таблицу изложить в новой редакции:

№ п/п		Тариф на тепловую энергию					Острый и редуцированный пар
		Горячая вода	Отборный пар под давлением				
			от 1,2 до 2,5 кг/см <sup>2</sup>	от 2,5 до 7,0 кг/см <sup>2</sup>	от 7,0 до 13,0 кг/см <sup>2</sup>	свыше 13,0 кг/см <sup>2</sup>	
1.	Потребители, оплачивающие производство и передачу тепловой энергии						
	одноставочный руб./Гкал	1274,0	x	x	x	x	x
	двухставочный	x	x	x	x	x	x
	за энергию, руб./Гкал	x	x	x	x	x	x
	за мощность, тыс.руб. в месяц/Гкал/ч	x	x	x	x	x	x
	Население (тарифы указываются с учетом НДС)*						
	одноставочный руб./Гкал	1503,32	x	x	x	x	x
	двухставочный	x	x	x	x	x	x
	за энергию, руб./Гкал	x	x	x	x	x	x
	за мощность, тыс.руб. в месяц/Гкал/ч	x	x	x	x	x	x
2.	Потребители, оплачивающие производство тепловой энергии (получающие тепловую энергию на коллекторах производителей)						
	одноставочный руб./Гкал	979,99	x	x	x	x	x
	двухставочный	x	x	x	x	x	x
	за энергию, руб./Гкал	x	x	x	x	x	x
	за мощность, тыс.руб. в месяц/Гкал/ч	x	x	x	x	x	x
	Население (тарифы указываются с учетом НДС)*						
	одноставочный руб./Гкал	1156,39	x	x	x	x	x
	двухставочный	x	x	x	x	x	x
	за энергию, руб./Гкал	x	x	x	x	x	x
	за мощность, тыс.руб. в месяц/Гкал/ч	x	x	x	x	x	x

<\*> Выделяется в целях реализации пункта 6 статьи 168 Налогового кодекса Российской Федерации (часть вторая) и (или) в соответствии с пунктом 62(3) Основ ценообразования в отношении электрической и тепловой энергии в Российской Федерации, утвержденных Постановлением Правительства Российской Федерации от 26 февраля 2004 года № 109.

примечание изложить в новой редакции:

«Примечание:

1. В п/п 1 «Потребители, оплачивающие производство и передачу тепловой энергии» и п/п 2 «Потребители, оплачивающие производство тепловой энергии (получающие тепловую энергию на коллекторах производителей)» тариф устанавливается без учета НДС.

2. При установлении одноставочных тарифов на тепловую энергию топливная составляющая тарифов определена в размерах:

№ п/п	Топливная составляющая тарифов, руб./Гкал
1.	525,38

»;

При установлении одноставочных тарифов на тепловую энергию для расчетов с населением топливная составляющая тарифов определена в размере:

№ п/п	Топливная составляющая тарифов, руб./Гкал
1.	619,95

дополнить словами следующего содержания:

«Для расчетов с населением тариф на тепловую энергию для потребителей ОАО «Энгельские городские тепловые сети», оказывающего услуги на территории Энгельского муниципального района, учитывает стоимость тепловой энергии и стоимость услуг по передаче тепловой энергии:

- стоимость тепловой энергии – 1156,39 руб./Гкал,
- стоимость услуг по передаче тепловой энергии – 346,93 руб./Гкал в том числе:  
плата за содержание тепловых сетей – 226,29 руб./Гкал,  
ставка по оплате технологического расхода тепловой энергии – 120,64 руб./Гкал.

Для расчетов с населением транзитная поставка тепловой энергии по выделенному участку тепловых сетей – 48,43 руб./Гкал.»;

в пункте 2 слова «до 31 декабря 2011 года» заменить словами «не менее чем до 31 декабря 2011 года».

103. Внести в постановление комитета государственного регулирования тарифов Саратовской области от 7 декабря 2010 года № 18/6 «Об установлении тарифа на тепловую энергию для потребителей ООО «Коммунальная сервисная компания» по имущественному комплексу, эксплуатируемому на основании договоров аренды от 31 декабря 2008 года № 51 и от 22 сентября 2009 года № 56, оказывающего услуги на территории Аткарского муниципального района» следующие изменения:

в пункте 1:

таблицу изложить в новой редакции:

№ п/п		Тариф на тепловую энергию					Острый и редуцированный пар
		Горячая вода	Отборный пар под давлением				
			от 1,2 до 2,5 кг/см <sup>2</sup>	от 2,5 до 7,0 кг/см <sup>2</sup>	от 7,0 до 13,0 кг/см <sup>2</sup>	свыше 13,0 кг/см <sup>2</sup>	
1.	Потребители, оплачивающие производство и передачу тепловой энергии						
	однотарифный руб./Гкал	1497,72	x	x	x	x	x
	двухтарифный	x	x	x	x	x	x
	за энергию, руб./Гкал	x	x	x	x	x	x
	за мощность, тыс.руб. в месяц/Гкал/ч	x	x	x	x	x	x
	Население (тарифы указываются с учетом НДС)*						
	однотарифный руб./Гкал	x	x	x	x	x	x
	двухтарифный	x	x	x	x	x	x
	за энергию, руб./Гкал	x	x	x	x	x	x
	за мощность, тыс.руб. в месяц/Гкал/ч	x	x	x	x	x	x
2.	Потребители, оплачивающие производство тепловой энергии (получающие тепловую энергию на коллекторах производителей)						
	однотарифный руб./Гкал	1291,19	x	x	x	x	x
	двухтарифный	x	x	x	x	x	x
	за энергию, руб./Гкал	x	x	x	x	x	x
	за мощность, тыс.руб. в месяц/Гкал/ч	x	x	x	x	x	x
	Население (тарифы указываются с учетом НДС)*						
	однотарифный руб./Гкал	x	x	x	x	x	x
	двухтарифный	x	x	x	x	x	x
	за энергию, руб./Гкал	x	x	x	x	x	x
	за мощность, тыс.руб. в месяц/Гкал/ч	x	x	x	x	x	x

<\*> Выделяется в целях реализации пункта 6 статьи 168 Налогового кодекса Российской Федерации (часть вторая) и (или) в соответствии с пунктом 62(3) Основ ценообразования в отношении электрической и тепловой энергии в Российской Федерации, утвержденных Постановлением Правительства Российской Федерации от 26 февраля 2004 года № 109.

примечание изложить в новой редакции:

«Примечание:

1. Организация находится на упрощенной системе налогообложения в соответствии с главой 26.2. Налогового кодекса Российской Федерации.

2. При установлении однотарифных тарифов на тепловую энергию топливная составляющая тарифов определена в размерах:

№ п/п	Топливная составляющая тарифов, руб./Гкал
1.	634,16

»;

в пункте 2 слова «до 31 декабря 2011 года» заменить словами «не менее чем до 31 декабря 2011 года».

104. Внести в постановление комитета государственного регулирования тарифов Саратовской области от 7 декабря 2010 года № 18/7 «Об установлении тарифа на тепловую энергию для потребителей МУП «Орошаемское РМПО ЖКХ» по имущественному комплексу в р.п. Дергачи Дергачевского района» следующие изменения:

в пункте 1:

таблицу изложить в новой редакции:

№ п/п		Тариф на тепловую энергию					Острый и редуцированный пар
		Горячая вода	Отборный пар под давлением			свыше 13,0 кг/см <sup>2</sup>	
			от 1,2 до 2,5 кг/см <sup>2</sup>	от 2,5 до 7,0 кг/см <sup>2</sup>	от 7,0 до 13,0 кг/см <sup>2</sup>		
1.	Потребители, оплачивающие производство и передачу тепловой энергии						
	одноставочный руб./Гкал	1278,4	x	x	x	x	x
	двухставочный	x	x	x	x	x	x
	за энергию, руб./Гкал	x	x	x	x	x	x
	за мощность, тыс.руб. в месяц/Гкал/ч	x	x	x	x	x	x
	Население (тарифы указываются с учетом НДС)*						
	одноставочный руб./Гкал	1278,4	x	x	x	x	x
	двухставочный	x	x	x	x	x	x
	за энергию, руб./Гкал	x	x	x	x	x	x
	за мощность, тыс.руб. в месяц/Гкал/ч	x	x	x	x	x	x
2.	Потребители, оплачивающие производство тепловой энергии (получающие тепловую энергию на коллекторах производителей)						
	одноставочный руб./Гкал	962,17	x	x	x	x	x
	двухставочный	x	x	x	x	x	x
	за энергию, руб./Гкал	x	x	x	x	x	x
	за мощность, тыс.руб. в месяц/Гкал/ч	x	x	x	x	x	x
	Население (тарифы указываются с учетом НДС)*						
	одноставочный руб./Гкал	962,17	x	x	x	x	x
	двухставочный	x	x	x	x	x	x
	за энергию, руб./Гкал	x	x	x	x	x	x
	за мощность, тыс.руб. в месяц/Гкал/ч	x	x	x	x	x	x

<\*> Выделяется в целях реализации пункта 6 статьи 168 Налогового кодекса Российской Федерации (часть вторая) и (или) в соответствии с пунктом 62(3) Основ ценообразования в отношении электрической и тепловой энергии в Российской Федерации, утвержденных Постановлением Правительства Российской Федерации от 26 февраля 2004 года № 109.

примечание изложить в новой редакции:

«Примечание:

1. Организация находится на упрощенной системе налогообложения в соответствии с главой 26.2. Налогового кодекса Российской Федерации.

2. При установлении одноставочных тарифов на тепловую энергию топливная составляющая тарифов определена в размерах:

№ п/п	Топливная составляющая тарифов, руб./Гкал
1.	766,62

»;

в пункте 2 слова «до 31 декабря 2011 года» заменить словами «не менее чем до 31 декабря 2011 года».

105. Внести изменение в постановление комитета государственного регулирования тарифов Саратовской области от 7 декабря 2010 года № 18/8 «Об установлении тарифа на тепловую энергию для потребителей МУП «Орошаемское РМПО ЖКХ» по имущественному комплексу в поселке Орошаемый Дергачевского района» следующие изменения:

в пункте 1:

таблицу изложить в новой редакции:

№ п/п		Тариф на тепловую энергию				Острый и редуцированный пар
		Горячая вода	Отборный пар под давлением		свыше 13,0 кг/см <sup>2</sup>	
			от 1,2 до 2,5 кг/см <sup>2</sup>	от 2,5 до 7,0 кг/см <sup>2</sup>		
1.	Потребители, оплачивающие производство и передачу тепловой энергии					
	одноставочный руб./Гкал	1015,08	x	x	x	x

	двухставочный	x	x	x	x	x	x
	за энергию, руб./Гкал	x	x	x	x	x	x
	за мощность, тыс.руб. в месяц/Гкал/ч	x	x	x	x	x	x
Население (тарифы указываются с учетом НДС)*							
	одноставочный руб./Гкал	x	x	x	x	x	x
	двухставочный	x	x	x	x	x	x
	за энергию, руб./Гкал	x	x	x	x	x	x
	за мощность, тыс.руб. в месяц/Гкал/ч	x	x	x	x	x	x
2.	Потребители, оплачивающие производство тепловой энергии (получающие тепловую энергию на коллекторах производителей)						
	одноставочный руб./Гкал	1015,08	x	x	x	x	x
	двухставочный	x	x	x	x	x	x
	за энергию, руб./Гкал	x	x	x	x	x	x
	за мощность, тыс.руб. в месяц/Гкал/ч	x	x	x	x	x	x
Население (тарифы указываются с учетом НДС)*							
	одноставочный руб./Гкал	x	x	x	x	x	x
	двухставочный	x	x	x	x	x	x
	за энергию, руб./Гкал	x	x	x	x	x	x
	за мощность, тыс.руб. в месяц/Гкал/ч	x	x	x	x	x	x

<\*> Выделяется в целях реализации пункта 6 статьи 168 Налогового кодекса Российской Федерации (часть вторая) и (или) в соответствии с пунктом 62(3) Основ ценообразования в отношении электрической и тепловой энергии в Российской Федерации, утвержденных Постановлением Правительства Российской Федерации от 26 февраля 2004 года № 109.

примечание изложить в новой редакции:

«Примечание:

1. Организация находится на упрощенной системе налогообложения в соответствии с главой 26.2. Налогового кодекса Российской Федерации.

2. При установлении одноставочных тарифов на тепловую энергию топливная составляющая тарифов определена в размерах:

№ п/п	Топливная составляющая тарифов, руб./Гкал
1.	555,29

»;

в пункте 2 слова «до 31 декабря 2011 года» заменить словами «не менее чем до 31 декабря 2011 года».

106. Внести в постановление комитета государственного регулирования тарифов Саратовской области от 7 декабря 2010 года № 18/9 «Об установлении тарифа на тепловую энергию для потребителей МУ «Комфортный поселок», оказывающего услуги на территории Татищевского муниципального района» следующие изменения:

в пункте 1:

таблицу изложить в новой редакции:

№ п/п		Тариф на тепловую энергию					Острый и редуцированный пар
		Горячая вода	Отборный пар под давлением				
			от 1,2 до 2,5 кг/см <sup>2</sup>	от 2,5 до 7,0 кг/см <sup>2</sup>	от 7,0 до 13,0 кг/см <sup>2</sup>	свыше 13,0 кг/см <sup>2</sup>	
1.	Потребители, оплачивающие производство и передачу тепловой энергии						
	одноставочный руб./Гкал	956,95	x	x	x	x	x
	двухставочный	x	x	x	x	x	x
	за энергию, руб./Гкал	x	x	x	x	x	x
	за мощность, тыс.руб. в месяц/Гкал/ч	x	x	x	x	x	x
Население (тарифы указываются с учетом НДС)*							
	одноставочный руб./Гкал	x	x	x	x	x	x
	двухставочный	x	x	x	x	x	x

	за энергию, руб./Гкал	x	x	x	x	x	x
	за мощность, тыс.руб. в месяц/Гкал/ч	x	x	x	x	x	x
2.	Потребители, оплачивающие производство тепловой энергии (получающие тепловую энергию на коллекторах производителей)						
	одноставочный руб./Гкал	889,02	x	x	x	x	x
	двухставочный	x	x	x	x	x	x
	за энергию, руб./Гкал	x	x	x	x	x	x
	за мощность, тыс.руб. в месяц/Гкал/ч	x	x	x	x	x	x
	Население (тарифы указываются с учетом НДС)*						
	одноставочный руб./Гкал	x	x	x	x	x	x
	двухставочный	x	x	x	x	x	x
	за энергию, руб./Гкал	x	x	x	x	x	x
	за мощность, тыс.руб. в месяц/Гкал/ч	x	x	x	x	x	x

<\*> Выделяется в целях реализации пункта 6 статьи 168 Налогового кодекса Российской Федерации (часть вторая) и (или) в соответствии с пунктом 62(3) Основ ценообразования в отношении электрической и тепловой энергии в Российской Федерации, утвержденных Постановлением Правительства Российской Федерации от 26 февраля 2004 года № 109.

примечание изложить в новой редакции:

«Примечание:

1. В п/п 1 «Потребители, оплачивающие производство и передачу тепловой энергии» и п/п 2 «Потребители, оплачивающие производство тепловой энергии (получающие тепловую энергию на коллекторах производителей)» тариф устанавливается без учета НДС.

2. При установлении одноставочных тарифов на тепловую энергию топливная составляющая тарифов определена в размерах:

№ п/п	Топливная составляющая тарифов, руб./Гкал
1.	429,29

»;

в пункте 2 слова «до 31 декабря 2011 года» заменить словами «не менее чем до 31 декабря 2011 года».

107. Внести в постановление комитета государственного регулирования тарифов Саратовской области от 7 декабря 2010 года № 18/10 «Об установлении тарифа на тепловую энергию для потребителей ООО «ТЭКСО», оказывающего услуги на территории Марковского муниципального района» следующие изменения:

в пункте 1:

таблицу изложить в новой редакции:

№ п/п		Тариф на тепловую энергию					Острый и редуцированный пар
		Горячая вода	Отборный пар под давлением			свыше 13,0 кг/см <sup>2</sup>	
			от 1,2 до 2,5 кг/см <sup>2</sup>	от 2,5 до 7,0 кг/см <sup>2</sup>	от 7,0 до 13,0 кг/см <sup>2</sup>		
1.	Потребители, оплачивающие производство и передачу тепловой энергии						
	одноставочный руб./Гкал	1145,73	x	x	x	x	x
	двухставочный	x	x	x	x	x	x
	за энергию, руб./Гкал	x	x	x	x	x	x
	за мощность, тыс.руб. в месяц/Гкал/ч	x	x	x	x	x	x
	Население (тарифы указываются с учетом НДС)*						
	одноставочный руб./Гкал	1351,96	x	x	x	x	x
	двухставочный	x	x	x	x	x	x
	за энергию, руб./Гкал	x	x	x	x	x	x
	за мощность, тыс.руб. в месяц/Гкал/ч	x	x	x	x	x	x
2.	Потребители, оплачивающие производство тепловой энергии (получающие тепловую энергию на коллекторах производителей)						
	одноставочный руб./Гкал	1145,73	x	x	x	x	x
	двухставочный	x	x	x	x	x	x
	за энергию, руб./Гкал	x	x	x	x	x	x

	за мощность, тыс.руб. в месяц/Гкал/ч	x	x	x	x	x	x
Население (тарифы указываются с учетом НДС)*							
	однотарифный руб./Гкал	1351,96	x	x	x	x	x
	двухтарифный	x	x	x	x	x	x
	за энергию, руб./Гкал	x	x	x	x	x	x
	за мощность, тыс.руб. в месяц/Гкал/ч	x	x	x	x	x	x

<\*> Выделяется в целях реализации пункта 6 статьи 168 Налогового кодекса Российской Федерации (часть вторая) и (или) в соответствии с пунктом 62(3) Основ ценообразования в отношении электрической и тепловой энергии в Российской Федерации, утвержденных Постановлением Правительства Российской Федерации от 26 февраля 2004 года № 109.

примечание изложить в новой редакции:

«Примечание:

1. В п/п 1 «Потребители, оплачивающие производство и передачу тепловой энергии» и п/п 2 «Потребители, оплачивающие производство тепловой энергии (получающие тепловую энергию на коллекторах производителей)» тариф устанавливается без учета НДС.

2. При установлении однотарифных тарифов на тепловую энергию топливная составляющая тарифов определена в размерах:

№ п/п	Топливная составляющая тарифов, руб./Гкал	
1.	611,09	»;

При установлении однотарифных тарифов на тепловую энергию для расчетов с населением топливная составляющая тарифов определена в размере:

№ п/п	Топливная составляющая тарифов, руб./Гкал
1.	721,09

в пункте 2 слова «до 31 декабря 2011 года» заменить словами «не менее чем до 31 декабря 2011 года».

108. Внести в постановление комитета государственного регулирования тарифов Саратовской области от 7 декабря 2010 года № 18/11 «Об установлении тарифа на тепловую энергию для потребителей ООО «Алгайские коммунальные сети», оказывающего услуги на территории Александрово-Гайского муниципального района» следующие изменения:

в пункте 1:

таблицу изложить в новой редакции:

№ п/п		Тариф на тепловую энергию					Острый и редуцированный пар
		Горячая вода	Отборный пар под давлением			свыше 13,0 кг/см <sup>2</sup>	
			от 1,2 до 2,5 кг/см <sup>2</sup>	от 2,5 до 7,0 кг/см <sup>2</sup>	от 7,0 до 13,0 кг/см <sup>2</sup>		
1.	Потребители, оплачивающие производство и передачу тепловой энергии						
	однотарифный руб./Гкал	1104,72	x	x	x	x	x
	двухтарифный	x	x	x	x	x	x
	за энергию, руб./Гкал	x	x	x	x	x	x
	за мощность, тыс.руб. в месяц/Гкал/ч	x	x	x	x	x	x
Население (тарифы указываются с учетом НДС)*							
	однотарифный руб./Гкал	1104,72	x	x	x	x	x
	двухтарифный	x	x	x	x	x	x
	за энергию, руб./Гкал	x	x	x	x	x	x
	за мощность, тыс.руб. в месяц/Гкал/ч	x	x	x	x	x	x
2.	Потребители, оплачивающие производство тепловой энергии (получающие тепловую энергию на коллекторах производителей)						
	однотарифный руб./Гкал	1005,96	x	x	x	x	x
	двухтарифный	x	x	x	x	x	x
	за энергию, руб./Гкал	x	x	x	x	x	x
	за мощность, тыс.руб. в месяц/Гкал/ч	x	x	x	x	x	x
Население (тарифы указываются с учетом НДС)*							
	однотарифный руб./Гкал	1005,96	x	x	x	x	x

	двухставочный	x	x	x	x	x	x
	за энергию, руб./Гкал	x	x	x	x	x	x
	за мощность, тыс.руб. в месяц/Гкал/ч	x	x	x	x	x	x

<\*> Выделяется в целях реализации пункта 6 статьи 168 Налогового кодекса Российской Федерации (часть вторая) и (или) в соответствии с пунктом 62(3) Основ ценообразования в отношении электрической и тепловой энергии в Российской Федерации, утвержденных Постановлением Правительства Российской Федерации от 26 февраля 2004 года № 109.

примечание изложить в новой редакции:

«Примечание:

1. Организация находится на упрощенной системе налогообложения в соответствии с главой 26.2. Налогового кодекса Российской Федерации.

2. При установлении одноставочных тарифов на тепловую энергию топливная составляющая тарифов определена в размерах:

№ п/п	Топливная составляющая тарифов, руб./Гкал
1.	668,50

»;

в пункте 2 слова «до 31 декабря 2011 года» заменить словами «не менее чем до 31 декабря 2011 года».

109. Внести в постановление комитета государственного регулирования тарифов Саратовской области от 7 декабря 2010 года № 18/12 «Об установлении тарифа на тепловую энергию для потребителей ФГУП «Завод железобетонных изделий № 509 при Спецстрое России», оказывающего услуги на территории г.Саратова» следующие изменения:

в пункте 1:

таблицу изложить в новой редакции:

№ п/п		Тариф на тепловую энергию					Острый и редуцированный пар
		Горячая вода	Отборный пар под давлением				
			от 1,2 до 2,5 кг/см <sup>2</sup>	от 2,5 до 7,0 кг/см <sup>2</sup>	от 7,0 до 13,0 кг/см <sup>2</sup>	свыше 13,0 кг/см <sup>2</sup>	
1.	Потребители, оплачивающие производство и передачу тепловой энергии						
	одноставочный руб./Гкал	816,77	x	x	x	x	x
	двухставочный	x	x	x	x	x	x
	за энергию, руб./Гкал	x	x	x	x	x	x
	за мощность, тыс.руб. в месяц/Гкал/ч	x	x	x	x	x	x
	Население (тарифы указываются с учетом НДС)*						
	одноставочный руб./Гкал	963,79	x	x	x	x	x
	двухставочный	x	x	x	x	x	x
	за энергию, руб./Гкал	x	x	x	x	x	x
	за мощность, тыс.руб. в месяц/Гкал/ч	x	x	x	x	x	x
2.	Потребители, оплачивающие производство тепловой энергии (получающие тепловую энергию на коллекторах производителей)						
	одноставочный руб./Гкал	605,72	x	x	x	x	x
	двухставочный	x	x	x	x	x	x
	за энергию, руб./Гкал	x	x	x	x	x	x
	за мощность, тыс.руб. в месяц/Гкал/ч	x	x	x	x	x	x
	Население (тарифы указываются с учетом НДС)*						
	одноставочный руб./Гкал	714,75	x	x	x	x	x
	двухставочный	x	x	x	x	x	x
	за энергию, руб./Гкал	x	x	x	x	x	x
	за мощность, тыс.руб. в месяц/Гкал/ч	x	x	x	x	x	x

<\*> Выделяется в целях реализации пункта 6 статьи 168 Налогового кодекса Российской Федерации (часть вторая) и (или) в соответствии с пунктом 62(3) Основ ценообразования в отношении электрической и тепловой энергии в Российской Федерации, утвержденных Постановлением Правительства Российской Федерации от 26 февраля 2004 года № 109.

примечание изложить в новой редакции:

«Примечание:

1. В п/п 1 «Потребители, оплачивающие производство и передачу тепловой энергии» и п/п 2 «Потребители, оплачивающие производство тепловой энергии (получающие тепловую энергию на коллекторах производителей)» тариф устанавливается без учета НДС.

2. При установлении одноставочных тарифов на тепловую энергию топливная составляющая тарифов определена в размерах:

№ п/п	Топливная составляющая тарифов, руб./Гкал
1.	564,47

»;

При установлении одноставочных тарифов на тепловую энергию для расчетов с населением топливная составляющая тарифов определена в размере:

№ п/п	Топливная составляющая тарифов, руб./Гкал
1.	666,07

дополнить словами следующего содержания:

«Для расчетов с населением тариф на тепловую энергию для потребителей ФГУП «Завод железобетонных изделий № 509 при Спецстрое России», оказывающего услуги на территории г.Саратова, учитывает стоимость тепловой энергии и стоимость услуг по передаче тепловой энергии:

- стоимость тепловой энергии – 714,75 руб./Гкал,

- стоимость услуг по передаче тепловой энергии – 249,04 руб./Гкал в том числе:

плата за содержание тепловых сетей – 158,76 руб./Гкал,

ставка по оплате технологического расхода тепловой энергии – 90,28 руб./Гкал.»;

в пункте 2 слова «до 31 декабря 2011 года» заменить словами «не менее чем до 31 декабря 2011 года».

110. Внести в постановление комитета государственного регулирования тарифов Саратовской области от 7 декабря 2010 года № 18/13 «Об установлении тарифа на тепловую энергию для потребителей ОАО «РЖД» (Дирекция по тепловодоснабжению Приволжской железной дороги – филиала ОАО «РЖД»), оказывающего услуги на территории Саратовского, Ершовского, Аткарского и Вольского муниципальных районов» следующие изменения:

в пункте 1:

таблицу изложить в новой редакции:

№ п/п		Тариф на тепловую энергию					Острый и редуцированный пар
		Горячая вода	Отборный пар под давлением				
			от 1,2 до 2,5 кг/см <sup>2</sup>	от 2,5 до 7,0 кг/см <sup>2</sup>	от 7,0 до 13,0 кг/см <sup>2</sup>	свыше 13,0 кг/см <sup>2</sup>	
1.	Потребители, оплачивающие производство и передачу тепловой энергии						
	одноставочный руб./Гкал	992,05	x	x	x	x	x
	двухставочный	x	x	x	x	x	x
	за энергию, руб./Гкал	x	x	x	x	x	x
	за мощность, тыс.руб. в месяц/Гкал/ч	x	x	x	x	x	x
	Население (тарифы указываются с учетом НДС)*						
	одноставочный руб./Гкал	1170,62	x	x	x	x	x
	двухставочный	x	x	x	x	x	x
	за энергию, руб./Гкал	x	x	x	x	x	x
	за мощность, тыс.руб. в месяц/Гкал/ч	x	x	x	x	x	x
2.	Потребители, оплачивающие производство тепловой энергии (получающие тепловую энергию на коллекторах производителей)						
	одноставочный руб./Гкал	838,55	x	x	x	x	x
	двухставочный	x	x	x	x	x	x
	за энергию, руб./Гкал	x	x	x	x	x	x
	за мощность, тыс.руб. в месяц/Гкал/ч	x	x	x	x	x	x
	Население (тарифы указываются с учетом НДС)*						
	одноставочный руб./Гкал	989,49	x	x	x	x	x
	двухставочный	x	x	x	x	x	x
	за энергию, руб./Гкал	x	x	x	x	x	x
	за мощность, тыс.руб. в месяц/Гкал/ч	x	x	x	x	x	x

<\*> Выделяется в целях реализации пункта 6 статьи 168 Налогового кодекса Российской Федерации (часть вторая) и (или) в соответствии с пунктом 62(3) Основ ценообразования в отношении электрической и тепловой энергии в Российской Федерации, утвержденных Постановлением Правительства Российской Федерации от 26 февраля 2004 года № 109.

примечание изложить в новой редакции:

«Примечание:

1. В п/п 1 «Потребители, оплачивающие производство и передачу тепловой энергии» и п/п 2 «Потребители, оплачивающие производство тепловой энергии (получающие тепловую энергию на коллекторах производителей)» тариф устанавливается без учета НДС.

2. При установлении одноставочных тарифов на тепловую энергию топливная составляющая тарифов определена в размерах:

№ п/п	Топливная составляющая тарифов, руб./Гкал
1.	505,21

»;

При установлении одноставочных тарифов на тепловую энергию для расчетов с населением топливная составляющая тарифов определена в размере:

№ п/п	Топливная составляющая тарифов, руб./Гкал
1.	596,15

дополнить словами следующего содержания:

«Для расчетов с населением тариф на тепловую энергию для потребителей ОАО «РЖД» (Дирекция по тепловодоснабжению Приволжской железной дороги – филиала ОАО «РЖД»), оказывающего услуги на территории Саратовского, Ершовского, Аткарского и Вольского муниципальных районов, учитывает стоимость тепловой энергии и стоимость услуг по передаче тепловой энергии:

- стоимость тепловой энергии – 989,49 руб./Гкал,

- стоимость услуг по передаче тепловой энергии – 181,13 руб./Гкал в том числе:

плата за содержание тепловых сетей – 103,12 руб./Гкал,

ставка по оплате технологического расхода тепловой энергии – 78,01 руб./Гкал.»;

в пункте 2 слова «до 31 декабря 2011 года» заменить словами «не менее чем до 31 декабря 2011 года».

111. Внести в постановление комитета государственного регулирования тарифов Саратовской области от 7 декабря 2010 года № 18/14 «Об установлении тарифа на тепловую энергию для потребителей ОАО «РЖД» (Вагонное ремонтное депо Ершов Приволжской дирекции по ремонту грузовых вагонов – структурного подразделения Центральной дирекции по ремонту грузовых вагонов – филиала ОАО «РЖД»), оказывающего услуги на территории г. Ершова» следующие изменения:

в пункте 1:

таблицу изложить в новой редакции:

№ п/п		Тариф на тепловую энергию					Острый и редуцированный пар
		Горячая вода	Отборный пар под давлением				
			от 1,2 до 2,5 кг/см <sup>2</sup>	от 2,5 до 7,0 кг/см <sup>2</sup>	от 7,0 до 13,0 кг/см <sup>2</sup>	свыше 13,0 кг/см <sup>2</sup>	
1.	Потребители, оплачивающие производство и передачу тепловой энергии						
	одноставочный руб./Гкал	1428,58	x	x	x	x	x
	двухставочный	x	x	x	x	x	x
	за энергию, руб./Гкал	x	x	x	x	x	x
	за мощность, тыс.руб. в месяц/Гкал/ч	x	x	x	x	x	x
	Население (тарифы указываются с учетом НДС)*						
	одноставочный руб./Гкал	x	x	x	x	x	x
	двухставочный	x	x	x	x	x	x
	за энергию, руб./Гкал	x	x	x	x	x	x
	за мощность, тыс.руб. в месяц/Гкал/ч	x	x	x	x	x	x
2.	Потребители, оплачивающие производство тепловой энергии (получающие тепловую энергию на коллекторах производителей)						
	одноставочный руб./Гкал	1361,52	x	x	x	x	x
	двухставочный	x	x	x	x	x	x
	за энергию, руб./Гкал	x	x	x	x	x	x
	за мощность, тыс.руб. в месяц/Гкал/ч	x	x	x	x	x	x
	Население (тарифы указываются с учетом НДС)*						
	одноставочный руб./Гкал	x	x	x	x	x	x
	двухставочный	x	x	x	x	x	x
	за энергию, руб./Гкал	x	x	x	x	x	x
	за мощность, тыс.руб. в месяц/Гкал/ч	x	x	x	x	x	x

<> Выделяется в целях реализации пункта 6 статьи 168 Налогового кодекса Российской Федерации (часть вторая) и (или) в соответствии с пунктом 62(3) Основ ценообразования в отношении электрической и тепловой энергии в Российской Федерации, утвержденных Постановлением Правительства Российской Федерации от 26 февраля 2004 года № 109.

примечание изложить в новой редакции:

«Примечание:

1. В п/п 1 «Потребители, оплачивающие производство и передачу тепловой энергии» и п/п 2 «Потребители, оплачивающие производство тепловой энергии (получающие тепловую энергию на коллекторах производителей)» тариф устанавливается без учета НДС.

2. При установлении одноставочных тарифов на тепловую энергию топливная составляющая тарифов определена в размерах:

№ п/п	Топливная составляющая тарифов, руб./Гкал
1.	1051,98

»;

в пункте 2 слова «до 31 декабря 2011 года» заменить словами «не менее чем до 31 декабря 2011 года».

112. Внести в постановление комитета государственного регулирования тарифов Саратовской области от 7 декабря 2010 года № 18/16 «Об установлении тарифа на тепловую энергию для потребителей ФГУП «Саратовский завод приборных устройств», оказывающего услуги на территории г. Саратова» следующие изменения:

в пункте 1:

таблицу изложить в новой редакции:

№ п/п		Тариф на тепловую энергию					Острый и редуцированный пар
		Горячая вода	Отборный пар под давлением			свыше 13,0 кг/см <sup>2</sup>	
			от 1,2 до 2,5 кг/см <sup>2</sup>	от 2,5 до 7,0 кг/см <sup>2</sup>	от 7,0 до 13,0 кг/см <sup>2</sup>		
1.	Потребители, оплачивающие производство и передачу тепловой энергии						
	одноставочный руб./Гкал	893,36	x	x	x	x	x
	двухставочный	x	x	x	x	x	x
	за энергию, руб./Гкал	x	x	x	x	x	x
	за мощность, тыс.руб. в месяц/Гкал/ч	x	x	x	x	x	x
	Население (тарифы указываются с учетом НДС)*						
	одноставочный руб./Гкал	x	x	x	x	x	x
	двухставочный	x	x	x	x	x	x
	за энергию, руб./Гкал	x	x	x	x	x	x
	за мощность, тыс.руб. в месяц/Гкал/ч	x	x	x	x	x	x
2.	Потребители, оплачивающие производство тепловой энергии (получающие тепловую энергию на коллекторах производителей)						
	одноставочный руб./Гкал	844,26	x	x	x	x	x
	двухставочный	x	x	x	x	x	x
	за энергию, руб./Гкал	x	x	x	x	x	x
	за мощность, тыс.руб. в месяц/Гкал/ч	x	x	x	x	x	x
	Население (тарифы указываются с учетом НДС)*						
	одноставочный руб./Гкал	x	x	x	x	x	x
	двухставочный	x	x	x	x	x	x
	за энергию, руб./Гкал	x	x	x	x	x	x
	за мощность, тыс.руб. в месяц/Гкал/ч	x	x	x	x	x	x

<> Выделяется в целях реализации пункта 6 статьи 168 Налогового кодекса Российской Федерации (часть вторая) и (или) в соответствии с пунктом 62(3) Основ ценообразования в отношении электрической и тепловой энергии в Российской Федерации, утвержденных Постановлением Правительства Российской Федерации от 26 февраля 2004 года № 109.

примечание изложить в новой редакции:

«Примечание:

1. В п/п 1 «Потребители, оплачивающие производство и передачу тепловой энергии» и п/п 2 «Потребители, оплачивающие производство тепловой энергии (получающие тепловую энергию на коллекторах производителей)» тариф устанавливается без учета НДС.

2. При установлении одноставочных тарифов на тепловую энергию топливная составляющая тарифов определена в размерах:

№ п/п	Топливная составляющая тарифов, руб./Гкал
1.	500,69

»;

в пункте 2 слова «до 31 декабря 2011 года» заменить словами «не менее чем до 31 декабря 2011 года».

113. Внести в постановление комитета государственного регулирования тарифов Саратовской области от 7 декабря 2010 года № 18/18 «Об установлении тарифа на тепловую энергию для потребителей ОАО «Федеральная пассажирская компания»

(Приволжский филиал Вагонный участок «Саратов-Пассажирский»), оказывающего услуги на территории г. Саратова» следующие изменения:

в пункте 1:

таблицу изложить в новой редакции:

№ п/п		Тариф на тепловую энергию					Острый и редуцированный пар
		Горячая вода	Отборный пар под давлением				
			от 1,2 до 2,5 кг/см <sup>2</sup>	от 2,5 до 7,0 кг/см <sup>2</sup>	от 7,0 до 13,0 кг/см <sup>2</sup>	свыше 13,0 кг/см <sup>2</sup>	
1.	Потребители, оплачивающие производство и передачу тепловой энергии						
	одноставочный руб./Гкал	862,35	x	x	x	x	x
	двухставочный	x	x	x	x	x	x
	за энергию, руб./Гкал	x	x	x	x	x	x
	за мощность, тыс.руб. в месяц/Гкал/ч	x	x	x	x	x	x
	Население (тарифы указываются с учетом НДС)*						
	одноставочный руб./Гкал	1017,56	x	x	x	x	x
	двухставочный	x	x	x	x	x	x
	за энергию, руб./Гкал	x	x	x	x	x	x
	за мощность, тыс.руб. в месяц/Гкал/ч	x	x	x	x	x	x
2.	Потребители, оплачивающие производство тепловой энергии (получающие тепловую энергию на коллекторах производителей)						
	одноставочный руб./Гкал	702,53	x	x	x	x	x
	двухставочный	x	x	x	x	x	x
	за энергию, руб./Гкал	x	x	x	x	x	x
	за мощность, тыс.руб. в месяц/Гкал/ч	x	x	x	x	x	x
	Население (тарифы указываются с учетом НДС)*						
	одноставочный руб./Гкал	828,98	x	x	x	x	x
	двухставочный	x	x	x	x	x	x
	за энергию, руб./Гкал	x	x	x	x	x	x
	за мощность, тыс.руб. в месяц/Гкал/ч	x	x	x	x	x	x

<\*> Выделяется в целях реализации пункта 6 статьи 168 Налогового кодекса Российской Федерации (часть вторая) и (или) в соответствии с пунктом 62(3) Основ ценообразования в отношении электрической и тепловой энергии в Российской Федерации, утвержденных Постановлением Правительства Российской Федерации от 26 февраля 2004 года № 109.

примечание изложить в новой редакции:

«Примечание:

1. В п/п 1 «Потребители, оплачивающие производство и передачу тепловой энергии» и п/п 2 «Потребители, оплачивающие производство тепловой энергии (получающие тепловую энергию на коллекторах производителей)» тариф устанавливается без учета НДС.

2. При установлении одноставочных тарифов на тепловую энергию топливная составляющая тарифов определена в размерах:

№ п/п	Топливная составляющая тарифов, руб./Гкал
1.	502,08

»;

При установлении одноставочных тарифов на тепловую энергию для расчетов с населением топливная составляющая тарифов определена в размере:

№ п/п	Топливная составляющая тарифов, руб./Гкал
1.	592,45

дополнить словами следующего содержания:

«Для расчетов с населением тариф на тепловую энергию для потребителей ОАО «Федеральная пассажирская компания» (Приволжский филиал Вагонный участок «Саратов-Пассажирский»), оказывающего услуги на территории г. Саратова, учитывает стоимость тепловой энергии и стоимость услуг по передаче тепловой энергии:

- стоимость тепловой энергии – 828,98 руб./Гкал,

- стоимость услуг по передаче тепловой энергии – 188,58 руб./Гкал в том числе:

плата за содержание тепловых сетей – 142,93 руб./Гкал,

ставка по оплате технологического расхода тепловой энергии – 45,65 руб./Гкал.»;

в пункте 2 слова «до 31 декабря 2011 года» заменить словами «не менее чем до 31 декабря 2011 года».

114. Внести в постановление комитета государственного регулирования тарифов Саратовской области от 16 декабря 2010 года № 19/2 «Об установлении тарифа на тепловую энергию для потребителей ООО ПКФ «Билдинг СВС», оказывающего услуги на территории г.Ершова» следующие изменения:

в пункте 1:

таблицу изложить в новой редакции:

№ п/п		Тариф на тепловую энергию					Острый и редуцированный пар
		Горячая вода	Отборный пар под давлением				
			от 1,2 до 2,5 кг/см <sup>2</sup>	от 2,5 до 7,0 кг/см <sup>2</sup>	от 7,0 до 13,0 кг/см <sup>2</sup>	свыше 13,0 кг/см <sup>2</sup>	
1.	Потребители, оплачивающие производство и передачу тепловой энергии						
	однотставочный руб./Гкал	1227,26	x	x	x	x	x
	двухставочный	x	x	x	x	x	x
	за энергию, руб./Гкал	x	x	x	x	x	x
	за мощность, тыс.руб. в месяц/Гкал/ч	x	x	x	x	x	x
	Население (тарифы указываются с учетом НДС)*						
	однотставочный руб./Гкал	x	x	x	x	x	x
	двухставочный	x	x	x	x	x	x
	за энергию, руб./Гкал	x	x	x	x	x	x
	за мощность, тыс.руб. в месяц/Гкал/ч	x	x	x	x	x	x
2.	Потребители, оплачивающие производство тепловой энергии (получающие тепловую энергию на коллекторах производителей)						
	однотставочный руб./Гкал	977,99	x	x	x	x	x
	двухставочный	x	x	x	x	x	x
	за энергию, руб./Гкал	x	x	x	x	x	x
	за мощность, тыс.руб. в месяц/Гкал/ч	x	x	x	x	x	x
	Население (тарифы указываются с учетом НДС)*						
	однотставочный руб./Гкал	x	x	x	x	x	x
	двухставочный	x	x	x	x	x	x
	за энергию, руб./Гкал	x	x	x	x	x	x
	за мощность, тыс.руб. в месяц/Гкал/ч	x	x	x	x	x	x

\*> Выделяется в целях реализации пункта 6 статьи 168 Налогового кодекса Российской Федерации (часть вторая) и (или) в соответствии с пунктом 62(3) Основ ценообразования в отношении электрической и тепловой энергии в Российской Федерации, утвержденных Постановлением Правительства Российской Федерации от 26 февраля 2004 года № 109.

примечание изложить в новой редакции:

«Примечание:

1. В п/п 1 «Потребители, оплачивающие производство и передачу тепловой энергии» и п/п 2 «Потребители, оплачивающие производство тепловой энергии (получающие тепловую энергию на коллекторах производителей)» тариф устанавливается без учета НДС.

2. При установлении однотставочных тарифов на тепловую энергию топливная составляющая тарифов определена в размерах:

№ п/п	Топливная составляющая тарифов, руб./Гкал
1.	653,79

»;

в пункте 2 слова «до 31 декабря 2011 года» заменить словами «не менее чем до 31 декабря 2011 года».

115. Внести в постановление комитета государственного регулирования тарифов Саратовской области от 16 декабря 2010 года № 19/3 «Об установлении тарифа на тепловую энергию для потребителей МУП ЖКХ р.п. Лысье Горы по имущественному комплексу, эксплуатируемому на основании договора аренды от 15 октября 2007 года № 27 и дополнительному соглашению от 26 октября 2010 года, оказывающего услуги на территории Лысогорского муниципального района» следующие изменения:

в пункте 1:

таблицу изложить в новой редакции:

№ п/п		Тариф на тепловую энергию					Острый и редуцированный пар
		Горячая вода	Отборный пар под давлением				
			от 1,2 до 2,5 кг/см <sup>2</sup>	от 2,5 до 7,0 кг/см <sup>2</sup>	от 7,0 до 13,0 кг/см <sup>2</sup>	свыше 13,0 кг/см <sup>2</sup>	
1.	Потребители, оплачивающие производство и передачу тепловой энергии						
	однотставочный руб./Гкал	2309,00	x	x	x	x	x

	двухставочный	x	x	x	x	x	x
	за энергию, руб./Гкал	x	x	x	x	x	x
	за мощность, тыс.руб. в месяц/Гкал/ч	x	x	x	x	x	x
Население (тарифы указываются с учетом НДС)*							
	одноставочный руб./Гкал	x	x	x	x	x	x
	двухставочный	x	x	x	x	x	x
	за энергию, руб./Гкал	x	x	x	x	x	x
	за мощность, тыс.руб. в месяц/Гкал/ч	x	x	x	x	x	x
2.	Потребители, оплачивающие производство тепловой энергии (получающие тепловую энергию на коллекторах производителей)						
	одноставочный руб./Гкал	1940,70	x	x	x	x	x
	двухставочный	x	x	x	x	x	x
	за энергию, руб./Гкал	x	x	x	x	x	x
	за мощность, тыс.руб. в месяц/Гкал/ч	x	x	x	x	x	x
Население (тарифы указываются с учетом НДС)*							
	одноставочный руб./Гкал	x	x	x	x	x	x
	двухставочный	x	x	x	x	x	x
	за энергию, руб./Гкал	x	x	x	x	x	x
	за мощность, тыс.руб. в месяц/Гкал/ч	x	x	x	x	x	x

<\*> Выделяется в целях реализации пункта 6 статьи 168 Налогового кодекса Российской Федерации (часть вторая) и (или) в соответствии с пунктом 62(3) Основ ценообразования в отношении электрической и тепловой энергии в Российской Федерации, утвержденных Постановлением Правительства Российской Федерации от 26 февраля 2004 года № 109.

примечание изложить в новой редакции:

«Примечание:

1. Организация находится на упрощенной системе налогообложения в соответствии с главой 26.2. Налогового кодекса Российской Федерации.

2. При установлении одноставочных тарифов на тепловую энергию топливная составляющая тарифов определена в размерах:

№ п/п	Топливная составляющая тарифов, руб./Гкал
1.	749,42

»;

в пункте 2 слова «до 31 декабря 2011 года» заменить словами «не менее чем до 31 декабря 2011 года».

116. Внести в постановление комитета государственного регулирования тарифов Саратовской области от 16 декабря 2010 года № 19/4 «Об установлении тарифа на тепловую энергию для потребителей МУП ЖКХ р.п. Лысье Горы по имущественному комплексу, эксплуатируемому на основании договора о закреплении имущества на праве хозяйственного ведения от 4 сентября 2009 года, оказывающего услуги на территории Лысогорского муниципального района» следующие изменения:

в пункте 1:

таблицу изложить в новой редакции:

№ п/п		Тариф на тепловую энергию					Острый и редуцированный пар
		Горячая вода	Отборный пар под давлением			свыше 13,0 кг/см <sup>2</sup>	
			от 1,2 до 2,5 кг/см <sup>2</sup>	от 2,5 до 7,0 кг/см <sup>2</sup>	от 7,0 до 13,0 кг/см <sup>2</sup>		
1.	Потребители, оплачивающие производство и передачу тепловой энергии						
	одноставочный руб./Гкал	1280,48	x	x	x	x	x
	двухставочный	x	x	x	x	x	x
	за энергию, руб./Гкал	x	x	x	x	x	x
	за мощность, тыс.руб. в месяц/Гкал/ч	x	x	x	x	x	x
Население (тарифы указываются с учетом НДС)*							
	одноставочный руб./Гкал	1280,48	x	x	x	x	x
	двухставочный	x	x	x	x	x	x

	за энергию, руб./Гкал	x	x	x	x	x	x
	за мощность, тыс.руб. в месяц/Гкал/ч	x	x	x	x	x	x
2.	Потребители, оплачивающие производство тепловой энергии (получающие тепловую энергию на коллекторах производителей)						
	однотарифный руб./Гкал	1063,92	x	x	x	x	x
	двухтарифный	x	x	x	x	x	x
	за энергию, руб./Гкал	x	x	x	x	x	x
	за мощность, тыс.руб. в месяц/Гкал/ч	x	x	x	x	x	x
	Население (тарифы указываются с учетом НДС)*						
	однотарифный руб./Гкал	1063,92	x	x	x	x	x
	двухтарифный	x	x	x	x	x	x
	за энергию, руб./Гкал	x	x	x	x	x	x
	за мощность, тыс.руб. в месяц/Гкал/ч	x	x	x	x	x	x

<\*> Выделяется в целях реализации пункта 6 статьи 168 Налогового кодекса Российской Федерации (часть вторая) и (или) в соответствии с пунктом 62(3) Основ ценообразования в отношении электрической и тепловой энергии в Российской Федерации, утвержденных Постановлением Правительства Российской Федерации от 26 февраля 2004 года № 109.

примечание изложить в новой редакции:

«Примечание:

1. Организация находится на упрощенной системе налогообложения в соответствии с главой 26.2. Налогового кодекса Российской Федерации.

2. При установлении однотарифных тарифов на тепловую энергию топливная составляющая тарифов определена в размерах:

№ п/п	Топливная составляющая тарифов, руб./Гкал
1.	711,38

»;

в пункте 2 слова «до 31 декабря 2011 года» заменить словами «не менее чем до 31 декабря 2011 года».

117. Внести в постановление комитета государственного регулирования тарифов Саратовской области от 16 декабря 2010 года № 19/5 «Об установлении тарифа на тепловую энергию для потребителей филиала ОАО «Ремонтно-эксплуатационное управление «Саратовский», оказывающего услуги на территории г. Энгельса» следующие изменения:

в пункте 1:

таблицу изложить в новой редакции:

№ п/п		Тариф на тепловую энергию					Острый и редуцированный пар
		Горячая вода	Отборный пар под давлением			свыше 13,0 кг/см <sup>2</sup>	
			от 1,2 до 2,5 кг/см <sup>2</sup>	от 2,5 до 7,0 кг/см <sup>2</sup>	от 7,0 до 13,0 кг/см <sup>2</sup>		
1.	Потребители, оплачивающие производство и передачу тепловой энергии						
	однотарифный руб./Гкал	885,40	x	x	x	x	x
	двухтарифный	x	x	x	x	x	x
	за энергию, руб./Гкал	x	x	x	x	x	x
	за мощность, тыс.руб. в месяц/Гкал/ч	x	x	x	x	x	x
	Население (тарифы указываются с учетом НДС)*						
	однотарифный руб./Гкал	1044,77	x	x	x	x	x
	двухтарифный	x	x	x	x	x	x
	за энергию, руб./Гкал	x	x	x	x	x	x
	за мощность, тыс.руб. в месяц/Гкал/ч	x	x	x	x	x	x
2.	Потребители, оплачивающие производство тепловой энергии (получающие тепловую энергию на коллекторах производителей)						
	однотарифный руб./Гкал	707,47	x	x	x	x	x
	двухтарифный	x	x	x	x	x	x
	за энергию, руб./Гкал	x	x	x	x	x	x

	за мощность, тыс.руб. в месяц/Гкал/ч	x	x	x	x	x	x
Население (тарифы указываются с учетом НДС)*							
	однотарифный руб./Гкал	834,81	x	x	x	x	x
	двухтарифный	x	x	x	x	x	x
	за энергию, руб./Гкал	x	x	x	x	x	x
	за мощность, тыс.руб. в месяц/Гкал/ч	x	x	x	x	x	x

<\*> Выделяется в целях реализации пункта 6 статьи 168 Налогового кодекса Российской Федерации (часть вторая) и (или) в соответствии с пунктом 62(3) Основ ценообразования в отношении электрической и тепловой энергии в Российской Федерации, утвержденных Постановлением Правительства Российской Федерации от 26 февраля 2004 года № 109.

примечание изложить в новой редакции:

«Примечание:

1. В п/п 1 «Потребители, оплачивающие производство и передачу тепловой энергии» и п/п 2 «Потребители, оплачивающие производство тепловой энергии (получающие тепловую энергию на коллекторах производителей)» тариф устанавливается без учета НДС.

2. При установлении однотарифных тарифов на тепловую энергию топливная составляющая тарифов определена в размерах:

№ п/п	Топливная составляющая тарифов, руб./Гкал	
1.	532,13	»;

При установлении однотарифных тарифов на тепловую энергию для расчетов с населением топливная составляющая тарифов определена в размере:

№ п/п	Топливная составляющая тарифов, руб./Гкал
1.	627,91

дополнить словами следующего содержания:

«Для расчетов с населением тариф на тепловую энергию для потребителей филиала ОАО «Ремонтно-эксплуатационное управление «Саратовский», оказывающего услуги на территории г. Энгельса, учитывает стоимость тепловой энергии и стоимость услуг по передаче тепловой энергии:

- стоимость тепловой энергии – 834,81 руб./Гкал,

- стоимость услуг по передаче тепловой энергии – 209,96 руб./Гкал в том числе:

плата за содержание тепловых сетей – 117,97 руб./Гкал,

ставка по оплате технологического расхода тепловой энергии – 91,99 руб./Гкал.»;

в пункте 2 слова «до 31 декабря 2011 года» заменить словами «не менее чем до 31 декабря 2011 года».

118. Внести в постановление комитета государственного регулирования тарифов Саратовской области от 16 декабря 2010 года № 19/6 «Об установлении тарифа на тепловую энергию для потребителей филиала ОАО «Ремонтно-эксплуатационное управление «Саратовский», оказывающего услуги на территории г. Саратова» следующие изменения:

в пункте 1:

таблицу изложить в новой редакции:

№ п/п		Тариф на тепловую энергию					Острый и редуцированный пар
		Горячая вода	Отборный пар под давлением			свыше 13,0 кг/см <sup>2</sup>	
			от 1,2 до 2,5 кг/см <sup>2</sup>	от 2,5 до 7,0 кг/см <sup>2</sup>	от 7,0 до 13,0 кг/см <sup>2</sup>		
1.	Потребители, оплачивающие производство и передачу тепловой энергии						
	однотарифный руб./Гкал	993,56	x	x	x	x	x
	двухтарифный	x	x	x	x	x	x
	за энергию, руб./Гкал	x	x	x	x	x	x
	за мощность, тыс.руб. в месяц/Гкал/ч	x	x	x	x	x	x
Население (тарифы указываются с учетом НДС)*							
	однотарифный руб./Гкал	1172,40	x	x	x	x	x
	двухтарифный	x	x	x	x	x	x
	за энергию, руб./Гкал	x	x	x	x	x	x
	за мощность, тыс.руб. в месяц/Гкал/ч	x	x	x	x	x	x
2.	Потребители, оплачивающие производство тепловой энергии (получающие тепловую энергию на коллекторах производителей)						
	однотарифный руб./Гкал	822,52	x	x	x	x	x
	двухтарифный	x	x	x	x	x	x

	за энергию, руб./Гкал	x	x	x	x	x	x
	за мощность, тыс.руб. в месяц/Гкал/ч	x	x	x	x	x	x
Население (тарифы указываются с учетом НДС)*							
	однотарифный руб./Гкал	970,57	x	x	x	x	x
	двухтарифный	x	x	x	x	x	x
	за энергию, руб./Гкал	x	x	x	x	x	x
	за мощность, тыс.руб. в месяц/Гкал/ч	x	x	x	x	x	x

<\*> Выделяется в целях реализации пункта 6 статьи 168 Налогового кодекса Российской Федерации (часть вторая) и (или) в соответствии с пунктом 62(3) Основ ценообразования в отношении электрической и тепловой энергии в Российской Федерации, утвержденных Постановлением Правительства Российской Федерации от 26 февраля 2004 года № 109.

примечание изложить в новой редакции:

«Примечание:

1. В п/п 1 «Потребители, оплачивающие производство и передачу тепловой энергии» и п/п 2 «Потребители, оплачивающие производство тепловой энергии (получающие тепловую энергию на коллекторах производителей)» тариф устанавливается без учета НДС.

2. При установлении однотарифных тарифов на тепловую энергию топливная составляющая тарифов определена в размерах:

№ п/п	Топливная составляющая тарифов, руб./Гкал
1.	557,09

»;

При установлении однотарифных тарифов на тепловую энергию для расчетов с населением топливная составляющая тарифов определена в размере:

№ п/п	Топливная составляющая тарифов, руб./Гкал
1.	657,37

дополнить словами следующего содержания:

«Для расчетов с населением тариф на тепловую энергию для потребителей филиала ОАО «Ремонтно-эксплуатационное управление «Саратовский», оказывающего услуги на территории г. Саратова, учитывает стоимость тепловой энергии и стоимость услуг по передаче тепловой энергии:

- стоимость тепловой энергии – 970,57 руб./Гкал,

- стоимость услуг по передаче тепловой энергии – 201,83 руб./Гкал в том числе:

плата за содержание тепловых сетей – 123,67 руб./Гкал,

ставка по оплате технологического расхода тепловой энергии – 78,16 руб./Гкал.»;

в пункте 2 слова «до 31 декабря 2011 года» заменить словами «не менее чем до 31 декабря 2011 года».

119. Внести в постановление комитета государственного регулирования тарифов Саратовской области от 16 декабря 2010 года № 19/7 «Об установлении тарифа на тепловую энергию для потребителей ОАО «Интеграл», оказывающего услуги на территории г.Саратова» следующие изменения:

в пункте 1:

таблицу изложить в новой редакции:

№ п/п		Тариф на тепловую энергию					Острый и редуцированный пар
		Горячая вода	Отборный пар под давлением				
			от 1,2 до 2,5 кг/см <sup>2</sup>	от 2,5 до 7,0 кг/см <sup>2</sup>	от 7,0 до 13,0 кг/см <sup>2</sup>	свыше 13,0 кг/см <sup>2</sup>	
1.	Потребители, оплачивающие производство и передачу тепловой энергии						
	однотарифный руб./Гкал	1186,13	x	x	x	x	x
	двухтарифный	x	x	x	x	x	x
	за энергию, руб./Гкал	x	x	x	x	x	x
	за мощность, тыс.руб. в месяц/Гкал/ч	x	x	x	x	x	x
Население (тарифы указываются с учетом НДС)*							
	однотарифный руб./Гкал	x	x	x	x	x	x
	двухтарифный	x	x	x	x	x	x
	за энергию, руб./Гкал	x	x	x	x	x	x
	за мощность, тыс.руб. в месяц/Гкал/ч	x	x	x	x	x	x
2.	Потребители, оплачивающие производство тепловой энергии (получающие тепловую энергию на коллекторах производителей)						
	однотарифный руб./Гкал	992,62	x	x	x	x	x

	двухставочный	x	x	x	x	x	x
	за энергию, руб./Гкал	x	x	x	x	x	x
	за мощность, тыс.руб. в месяц/Гкал/ч	x	x	x	x	x	x
Население (тарифы указываются с учетом НДС)*							
	одноставочный руб./Гкал	x	x	x	x	x	x
	двухставочный	x	x	x	x	x	x
	за энергию, руб./Гкал	x	x	x	x	x	x
	за мощность, тыс.руб. в месяц/Гкал/ч	x	x	x	x	x	x

<\*> Выделяется в целях реализации пункта 6 статьи 168 Налогового кодекса Российской Федерации (часть вторая) и (или) в соответствии с пунктом 62(3) Основ ценообразования в отношении электрической и тепловой энергии в Российской Федерации, утвержденных Постановлением Правительства Российской Федерации от 26 февраля 2004 года № 109.

примечание изложить в новой редакции:

«Примечание:

1. В п/п 1 «Потребители, оплачивающие производство и передачу тепловой энергии» и п/п 2 «Потребители, оплачивающие производство тепловой энергии (получающие тепловую энергию на коллекторах производителей)» тариф устанавливается без учета НДС.

2. Топливная составляющая тарифов отсутствует.

в пункте 2 слова «до 31 декабря 2011 года» заменить словами «не менее чем до 31 декабря 2011 года».

120. Внести в постановление комитета государственного регулирования тарифов Саратовской области от 16 декабря 2010 года № 19/8 «Об установлении тарифа на тепловую энергию для потребителей ООО «УЮТ», оказывающего услуги на территории р.п. Духовницкое» следующие изменения:

в пункте 1:

таблицу изложить в новой редакции:

№ п/п		Тариф на тепловую энергию					Острый и редуцированный пар
		Горячая вода	Отборный пар под давлением				
			от 1,2 до 2,5 кг/см <sup>2</sup>	от 2,5 до 7,0 кг/см <sup>2</sup>	от 7,0 до 13,0 кг/см <sup>2</sup>	свыше 13,0 кг/см <sup>2</sup>	
1.	Потребители, оплачивающие производство и передачу тепловой энергии						
	одноставочный руб./Гкал	1319,82	x	x	x	x	x
	двухставочный	x	x	x	x	x	x
	за энергию, руб./Гкал	x	x	x	x	x	x
	за мощность, тыс.руб. в месяц/Гкал/ч	x	x	x	x	x	x
Население (тарифы указываются с учетом НДС)*							
	одноставочный руб./Гкал	1319,82	x	x	x	x	x
	двухставочный	x	x	x	x	x	x
	за энергию, руб./Гкал	x	x	x	x	x	x
	за мощность, тыс.руб. в месяц/Гкал/ч	x	x	x	x	x	x
2.	Потребители, оплачивающие производство тепловой энергии (получающие тепловую энергию на коллекторах производителей)						
	одноставочный руб./Гкал	1204,28	x	x	x	x	x
	двухставочный	x	x	x	x	x	x
	за энергию, руб./Гкал	x	x	x	x	x	x
	за мощность, тыс.руб. в месяц/Гкал/ч	x	x	x	x	x	x
Население (тарифы указываются с учетом НДС)*							
	одноставочный руб./Гкал	1204,28	x	x	x	x	x
	двухставочный	x	x	x	x	x	x
	за энергию, руб./Гкал	x	x	x	x	x	x
	за мощность, тыс.руб. в месяц/Гкал/ч	x	x	x	x	x	x

<\*> Выделяется в целях реализации пункта 6 статьи 168 Налогового кодекса Российской Федерации (часть вторая) и (или) в соответствии с пунктом 62(3) Основ ценообразования в отношении электрической и тепловой энергии в Российской Федерации, утвержденных Постановлением Правительства Российской Федерации от 26 февраля 2004 года № 109.

примечание изложить в новой редакции:

«Примечание:

1. Организация находится на упрощенной системе налогообложения в соответствии с главой 26.2. Налогового кодекса Российской Федерации.

2. При установлении одноставочных тарифов на тепловую энергию топливная составляющая тарифов определена в размерах:

№ п/п	Топливная составляющая тарифов, руб./Гкал
1.	738,15

»;

в пункте 2 слова «до 31 декабря 2011 года» заменить словами «не менее чем до 31 декабря 2011 года».

121. Внести в постановление комитета государственного регулирования тарифов Саратовской области от 16 декабря 2010 года № 19/9 «Об установлении тарифа на тепловую энергию для потребителей ОАО «РЖД-ЗДОРОВЬЕ» (филиал лечебно-оздоровительный комплекс «Волжские дали»), оказывающего услуги на территории Саратовского муниципального района» следующие изменения:

в пункте 1:

таблицу изложить в новой редакции:

№ п/п		Тариф на тепловую энергию					
		Горячая вода	Отборный пар под давлением				Острый и редуцированный пар
			от 1,2 до 2,5 кг/см <sup>2</sup>	от 2,5 до 7,0 кг/см <sup>2</sup>	от 7,0 до 13,0 кг/см <sup>2</sup>	свыше 13,0 кг/см <sup>2</sup>	
1.	Потребители, оплачивающие производство и передачу тепловой энергии						
	одноставочный руб./Гкал	912,15	x	x	x	x	x
	двухставочный	x	x	x	x	x	x
	за энергию, руб./Гкал	x	x	x	x	x	x
	за мощность, тыс.руб. в месяц/Гкал/ч	x	x	x	x	x	x
	Население (тарифы указываются с учетом НДС)*						
	одноставочный руб./Гкал	1076,34	x	x	x	x	x
	двухставочный	x	x	x	x	x	x
	за энергию, руб./Гкал	x	x	x	x	x	x
	за мощность, тыс.руб. в месяц/Гкал/ч	x	x	x	x	x	x
2.	Потребители, оплачивающие производство тепловой энергии (получающие тепловую энергию на коллекторах производителей)						
	одноставочный руб./Гкал	803,51	x	x	x	x	x
	двухставочный	x	x	x	x	x	x
	за энергию, руб./Гкал	x	x	x	x	x	x
	за мощность, тыс.руб. в месяц/Гкал/ч	x	x	x	x	x	x
	Население (тарифы указываются с учетом НДС)*						
	одноставочный руб./Гкал	948,14	x	x	x	x	x
	двухставочный	x	x	x	x	x	x
	за энергию, руб./Гкал	x	x	x	x	x	x
	за мощность, тыс.руб. в месяц/Гкал/ч	x	x	x	x	x	x

<\*> Выделяется в целях реализации пункта 6 статьи 168 Налогового кодекса Российской Федерации (часть вторая) и (или) в соответствии с пунктом 62(3) Основ ценообразования в отношении электрической и тепловой энергии в Российской Федерации, утвержденных Постановлением Правительства Российской Федерации от 26 февраля 2004 года № 109.

примечание изложить в новой редакции:

«Примечание:

1. В п/п 1 «Потребители, оплачивающие производство и передачу тепловой энергии» и п/п 2 «Потребители, оплачивающие производство тепловой энергии (получающие тепловую энергию на коллекторах производителей)» тариф устанавливается без учета НДС.

2. При установлении одноставочных тарифов на тепловую энергию топливная составляющая тарифов определена в размерах:

№ п/п	Топливная составляющая тарифов, руб./Гкал
1.	525,94

»;

При установлении одноставочных тарифов на тепловую энергию для расчетов с населением топливная составляющая тарифов определена в размере:

№ п/п	Топливная составляющая тарифов, руб./Гкал
1.	620,61

дополнить словами следующего содержания:

«Для расчетов с населением тариф на тепловую энергию для потребителей ОАО «РЖД-ЗДОРОВЬЕ» (филиал лечебно-оздоровительный комплекс «Волжские дали»), оказывающего услуги на территории Саратовского муниципального района, учитывает стоимость тепловой энергии и стоимость услуг по передаче тепловой энергии:

- стоимость тепловой энергии – 948,14 руб./Гкал,
- стоимость услуг по передаче тепловой энергии – 128,20 руб./Гкал в том числе:

плата за содержание тепловых сетей – 46,41 руб./Гкал,

ставка по оплате технологического расхода тепловой энергии – 81,79 руб./Гкал.»;

в пункте 2 слова «до 31 декабря 2011 года» заменить словами «не менее чем до 31 декабря 2011 года».

122. Внести в постановление комитета государственного регулирования тарифов Саратовской области от 16 декабря 2010 года № 19/10 «Об установлении тарифа на тепловую энергию для потребителей ООО «ТеплоЭлектроГенерирующая Компания» по имущественному комплексу: г. Саратов, пос. Новосоколовогорский, ул. Деловая, 22, ул. Пензенская, 1, ул. Мясницкая, 65/71, ул. Огородная, 31, ул. Огородная, 33, ул. Железнодорожная, 29, оказывающего услуги на территории г. Саратова» следующие изменения:

в пункте 1:

таблицу изложить в новой редакции:

№ п/п		Тариф на тепловую энергию					Острый и редуцированный пар
		Горячая вода	Отборный пар под давлением				
			от 1,2 до 2,5 кг/см <sup>2</sup>	от 2,5 до 7,0 кг/см <sup>2</sup>	от 7,0 до 13,0 кг/см <sup>2</sup>	свыше 13,0 кг/см <sup>2</sup>	
1.	Потребители, оплачивающие производство и передачу тепловой энергии						
	одноставочный руб./Гкал	1031,71	x	x	x	x	x
	двухставочный	x	x	x	x	x	x
	за энергию, руб./Гкал	x	x	x	x	x	x
	за мощность, тыс.руб. в месяц/Гкал/ч	x	x	x	x	x	x
	Население (тарифы указываются с учетом НДС)*						
	одноставочный руб./Гкал	1217,42	x	x	x	x	x
	двухставочный	x	x	x	x	x	x
	за энергию, руб./Гкал	x	x	x	x	x	x
	за мощность, тыс.руб. в месяц/Гкал/ч	x	x	x	x	x	x
2.	Потребители, оплачивающие производство тепловой энергии (получающие тепловую энергию на коллекторах производителей)						
	одноставочный руб./Гкал	886,76	x	x	x	x	x
	двухставочный	x	x	x	x	x	x
	за энергию, руб./Гкал	x	x	x	x	x	x
	за мощность, тыс.руб. в месяц/Гкал/ч	x	x	x	x	x	x
	Население (тарифы указываются с учетом НДС)*						
	одноставочный руб./Гкал	1046,38	x	x	x	x	x
	двухставочный	x	x	x	x	x	x
	за энергию, руб./Гкал	x	x	x	x	x	x
	за мощность, тыс.руб. в месяц/Гкал/ч	x	x	x	x	x	x

<\*> Выделяется в целях реализации пункта 6 статьи 168 Налогового кодекса Российской Федерации (часть вторая) и (или) в соответствии с пунктом 62(3) Основ ценообразования в отношении электрической и тепловой энергии в Российской Федерации, утвержденных Постановлением Правительства Российской Федерации от 26 февраля 2004 года № 109.

примечание изложить в новой редакции:

«Примечание:

1. В п/п 1 «Потребители, оплачивающие производство и передачу тепловой энергии» и п/п 2 «Потребители, оплачивающие производство тепловой энергии (получающие тепловую энергию на коллекторах производителей)» тариф устанавливается без учета НДС.

2. При установлении одноставочных тарифов на тепловую энергию топливная составляющая тарифов определена в размерах:

№ п/п	Топливная составляющая тарифов, руб./Гкал
1.	570,01

»;

При установлении одноставочных тарифов на тепловую энергию для расчетов с населением топливная составляющая тарифов определена в размере:

№ п/п	Топливная составляющая тарифов, руб./Гкал
1.	672,61

дополнить словами следующего содержания:

«Для расчетов с населением тариф на тепловую энергию для потребителей ООО «ТеплоЭлектроГенерирующая Компания» по имущественному комплексу: г. Саратов, пос. Новосokolовогорский, ул. Деловая, 22, ул. Пензенская, 1, ул. Мясницкая, 65/71, ул. Огородная, 31, ул. Огородная, 33, ул. Железнодорожная, 29, оказывающего услуги на территории г. Саратова, учитывает стоимость тепловой энергии и стоимость услуг по передаче тепловой энергии:

- стоимость тепловой энергии – 1046,38 руб./Гкал,

- стоимость услуг по передаче тепловой энергии – 171,04 руб./Гкал в том числе:

плата за содержание тепловых сетей – 104,77 руб./Гкал,

ставка по оплате технологического расхода тепловой энергии – 66,27 руб./Гкал.»;

в пункте 2 слова «до 31 декабря 2011 года» заменить словами «не менее чем до 31 декабря 2011 года».

123. Внести в постановление комитета государственного регулирования тарифов Саратовской области от 16 декабря 2010 года № 19/11 «Об установлении тарифа на тепловую энергию для потребителей ООО «ТеплоЭлектроГенерирующая Компания» по имущественному комплексу: г. Саратов, ул. 50 лет Октября, 108, ул. Политехническая, 47, ул. Соколова, 323, ул. Московская, 43, оказывающего услуги на территории г. Саратова» следующие изменения:

в пункте 1:

таблицу изложить в новой редакции:

№ п/п		Тариф на тепловую энергию					Острый и редуцированный пар
		Горячая вода	Отборный пар под давлением				
			от 1,2 до 2,5 кг/см <sup>2</sup>	от 2,5 до 7,0 кг/см <sup>2</sup>	от 7,0 до 13,0 кг/см <sup>2</sup>	свыше 13,0 кг/см <sup>2</sup>	
1.	Потребители, оплачивающие производство и передачу тепловой энергии						
	одноставочный руб./Гкал	952,54	x	x	x	x	x
	двухставочный	x	x	x	x	x	x
	за энергию, руб./Гкал	x	x	x	x	x	x
	за мощность, тыс.руб. в месяц/Гкал/ч	x	x	x	x	x	x
	Население (тарифы указываются с учетом НДС)*						
	одноставочный руб./Гкал	1124,0	x	x	x	x	x
	двухставочный	x	x	x	x	x	x
	за энергию, руб./Гкал	x	x	x	x	x	x
	за мощность, тыс.руб. в месяц/Гкал/ч	x	x	x	x	x	x
2.	Потребители, оплачивающие производство тепловой энергии (получающие тепловую энергию на коллекторах производителей)						
	одноставочный руб./Гкал	825,21	x	x	x	x	x
	двухставочный	x	x	x	x	x	x
	за энергию, руб./Гкал	x	x	x	x	x	x
	за мощность, тыс.руб. в месяц/Гкал/ч	x	x	x	x	x	x
	Население (тарифы указываются с учетом НДС)*						
	одноставочный руб./Гкал	973,75	x	x	x	x	x
	двухставочный	x	x	x	x	x	x
	за энергию, руб./Гкал	x	x	x	x	x	x
	за мощность, тыс.руб. в месяц/Гкал/ч	x	x	x	x	x	x

\*> Выделяется в целях реализации пункта 6 статьи 168 Налогового кодекса Российской Федерации (часть вторая) и (или) в соответствии с пунктом 62(3) Основ ценообразования в отношении электрической и тепловой энергии в Российской Федерации, утвержденных Постановлением Правительства Российской Федерации от 26 февраля 2004 года № 109.

примечание изложить в новой редакции:

«Примечание:

1. В п/п 1 «Потребители, оплачивающие производство и передачу тепловой энергии» и п/п 2 «Потребители, оплачивающие производство тепловой энергии (получающие тепловую энергию на коллекторах производителей)» тариф устанавливается без учета НДС.

2. При установлении одноставочных тарифов на тепловую энергию топливная составляющая тарифов определена в размерах:

№ п/п	Топливная составляющая тарифов, руб./Гкал	
1.	597,77	»;

При установлении одноставочных тарифов на тепловую энергию для расчетов с населением топливная составляющая тарифов определена в размере:

№ п/п	Топливная составляющая тарифов, руб./Гкал
1.	705,37

дополнить словами следующего содержания:

«Для расчетов с населением тариф на тепловую энергию для потребителей ООО «ТеплоЭлектроГенерирующая Компания» по имущественному комплексу: г. Саратов, ул. 50 лет Октября, 108, ул. Политехническая, 47, ул. Соколовая, 323, ул. Московская, 43, оказывающего услуги на территории г. Саратова, учитывает стоимость тепловой энергии и стоимость услуг по передаче тепловой энергии:

- стоимость тепловой энергии – 973,75 руб./Гкал,

- стоимость услуг по передаче тепловой энергии – 150,25 руб./Гкал в том числе:

плата за содержание тепловых сетей – 76,34 руб./Гкал,

ставка по оплате технологического расхода тепловой энергии – 73,91 руб./Гкал.»;

в пункте 2 слова «до 31 декабря 2011 года» заменить словами «не менее чем до 31 декабря 2011 года».

124. Внести в постановление комитета государственного регулирования тарифов Саратовской области от 16 декабря 2010 года № 19/12 «Об установлении тарифа на тепловую энергию для потребителей ООО «ТеплоЭлектроГенерирующая Компания», оказывающего услуги на территории г.Саратова» следующие изменения:

в пункте 1:

таблицу изложить в новой редакции:

№ п/п		Тариф на тепловую энергию					Острый и редуцированный пар
		Горячая вода	Отборный пар под давлением			свыше 13,0 кг/см <sup>2</sup>	
			от 1,2 до 2,5 кг/см <sup>2</sup>	от 2,5 до 7,0 кг/см <sup>2</sup>	от 7,0 до 13,0 кг/см <sup>2</sup>		
1.	Потребители, оплачивающие производство и передачу тепловой энергии						
	одноставочный руб./Гкал	1227,27	x	x	x	x	x
	двухставочный	x	x	x	x	x	x
	за энергию, руб./Гкал	x	x	x	x	x	x
	за мощность, тыс.руб. в месяц/Гкал/ч	x	x	x	x	x	x
	Население (тарифы указываются с учетом НДС)*						
	одноставочный руб./Гкал	1448,18	x	x	x	x	x
	двухставочный	x	x	x	x	x	x
	за энергию, руб./Гкал	x	x	x	x	x	x
	за мощность, тыс.руб. в месяц/Гкал/ч	x	x	x	x	x	x
2.	Потребители, оплачивающие производство тепловой энергии (получающие тепловую энергию на коллекторах производителей)						
	одноставочный руб./Гкал	1015,69	x	x	x	x	x
	двухставочный	x	x	x	x	x	x
	за энергию, руб./Гкал	x	x	x	x	x	x
	за мощность, тыс.руб. в месяц/Гкал/ч	x	x	x	x	x	x
	Население (тарифы указываются с учетом НДС)*						
	одноставочный руб./Гкал	1198,51	x	x	x	x	x
	двухставочный	x	x	x	x	x	x
	за энергию, руб./Гкал	x	x	x	x	x	x
	за мощность, тыс.руб. в месяц/Гкал/ч	x	x	x	x	x	x

<\*> Выделяется в целях реализации пункта 6 статьи 168 Налогового кодекса Российской Федерации (часть вторая) и (или) в соответствии с пунктом 62(3) Основ ценообразования в отношении электрической и тепловой энергии в Российской Федерации, утвержденных Постановлением Правительства Российской Федерации от 26 февраля 2004 года № 109.

примечание изложить в новой редакции:

«Примечание:

1. В п/п 1 «Потребители, оплачивающие производство и передачу тепловой энергии» и п/п 2 «Потребители, оплачивающие производство тепловой энергии (получающие тепловую энергию на коллекторах производителей)» тариф устанавливается без учета НДС.

2. При установлении одноставочных тарифов на тепловую энергию топливная составляющая тарифов определена в размерах:

№ п/п	Топливная составляющая тарифов, руб./Гкал
1.	558,84

»;

При установлении одноставочных тарифов на тепловую энергию для расчетов с населением топливная составляющая тарифов определена в размере:

№ п/п	Топливная составляющая тарифов, руб./Гкал
1.	659,43

дополнить словами следующего содержания:

«Для расчетов с населением тариф на тепловую энергию для потребителей ООО «ТеплоЭлектроГенерирующая Компания», оказывающего услуги на территории г. Саратова, учитывает стоимость тепловой энергии и стоимость услуг по передаче тепловой энергии:

- стоимость тепловой энергии – 1198,51 руб./Гкал,

- стоимость услуг по передаче тепловой энергии – 249,67 руб./Гкал в том числе:

плата за содержание тепловых сетей – 165,76 руб./Гкал,

ставка по оплате технологического расхода тепловой энергии – 83,91 руб./Гкал.»;

в пункте 2 слова «до 31 декабря 2011 года» заменить словами «не менее чем до 31 декабря 2011 года».

125. Внести в постановление комитета государственного регулирования тарифов Саратовской области от 16 декабря 2010 года № 19/13 «Об установлении тарифа на тепловую энергию для потребителей ООО «Гейзер», оказывающего услуги на территории Балаковского муниципального района» следующие изменения:

в пункте 1:

таблицу изложить в новой редакции:

№ п/п		Тариф на тепловую энергию					Острый и редуцированный пар
		Горячая вода	Отборный пар под давлением				
			от 1,2 до 2,5 кг/см <sup>2</sup>	от 2,5 до 7,0 кг/см <sup>2</sup>	от 7,0 до 13,0 кг/см <sup>2</sup>	свыше 13,0 кг/см <sup>2</sup>	
1.	Потребители, оплачивающие производство и передачу тепловой энергии						
	одноставочный руб./Гкал	758,6	x	x	x	x	x
	двухставочный	x	x	x	x	x	x
	за энергию, руб./Гкал	x	x	x	x	x	x
	за мощность, тыс.руб. в месяц/Гкал/ч	x	x	x	x	x	x
	Население (тарифы указываются с учетом НДС)*						
	одноставочный руб./Гкал	x	x	x	x	x	x
	двухставочный	x	x	x	x	x	x
	за энергию, руб./Гкал	x	x	x	x	x	x
	за мощность, тыс.руб. в месяц/Гкал/ч	x	x	x	x	x	x
2.	Потребители, оплачивающие производство тепловой энергии (получающие тепловую энергию на коллекторах производителей)						
	одноставочный руб./Гкал	711,76	x	x	x	x	x
	двухставочный	x	x	x	x	x	x
	за энергию, руб./Гкал	x	x	x	x	x	x
	за мощность, тыс.руб. в месяц/Гкал/ч	x	x	x	x	x	x
	Население (тарифы указываются с учетом НДС)*						
	одноставочный руб./Гкал	x	x	x	x	x	x
	двухставочный	x	x	x	x	x	x
	за энергию, руб./Гкал	x	x	x	x	x	x
	за мощность, тыс.руб. в месяц/Гкал/ч	x	x	x	x	x	x

<\*> Выделяется в целях реализации пункта 6 статьи 168 Налогового кодекса Российской Федерации (часть вторая) и (или) в соответствии с пунктом 62(3) Основ ценообразования в отношении электрической и тепловой энергии в Российской Федерации, утвержденных Постановлением Правительства Российской Федерации от 26 февраля 2004 года № 109.

примечание изложить в новой редакции:

«Примечание:

1. Организация находится на упрощенной системе налогообложения в соответствии с главой 26.2. Налогового кодекса Российской Федерации.

2. При установлении одноставочных тарифов на тепловую энергию топливная составляющая тарифов определена в размерах:

№ п/п	Топливная составляющая тарифов, руб./Гкал
1.	352,89

»;

в пункте 2 слова «до 31 декабря 2011 года» заменить словами «не менее чем до 31 декабря 2011 года».

126. Внести в постановление комитета государственного регулирования тарифов Саратовской области от 16 декабря 2010 года № 19/14 «Об установлении тарифа на тепловую энергию для потребителей Муниципального автономного учреждения Красноярского муниципального образования Балаковского муниципального района «Красноярское», оказывающего услуги на территории Красноярского муниципального образования Балаковского муниципального района» следующие изменения:

в пункте 1:

таблицу изложить в новой редакции:

№ п/п		Тариф на тепловую энергию					
		Горячая вода	Отборный пар под давлением				Острый и редуцированный пар
			от 1,2 до 2,5 кг/см <sup>2</sup>	от 2,5 до 7,0 кг/см <sup>2</sup>	от 7,0 до 13,0 кг/см <sup>2</sup>	свыше 13,0 кг/см <sup>2</sup>	
1.	Потребители, оплачивающие производство и передачу тепловой энергии						
	одноставочный руб./Гкал	961,09	x	x	x	x	x
	двухставочный	x	x	x	x	x	x
	за энергию, руб./Гкал	x	x	x	x	x	x
	за мощность, тыс.руб. в месяц/Гкал/ч	x	x	x	x	x	x
	Население (тарифы указываются с учетом НДС)*						
	одноставочный руб./Гкал	961,09	x	x	x	x	x
	двухставочный	x	x	x	x	x	x
	за энергию, руб./Гкал	x	x	x	x	x	x
	за мощность, тыс.руб. в месяц/Гкал/ч	x	x	x	x	x	x
2.	Потребители, оплачивающие производство тепловой энергии (получающие тепловую энергию на коллекторах производителей)						
	одноставочный руб./Гкал	909,66	x	x	x	x	x
	двухставочный	x	x	x	x	x	x
	за энергию, руб./Гкал	x	x	x	x	x	x
	за мощность, тыс.руб. в месяц/Гкал/ч	x	x	x	x	x	x
	Население (тарифы указываются с учетом НДС)*						
	одноставочный руб./Гкал	909,66	x	x	x	x	x
	двухставочный	x	x	x	x	x	x
	за энергию, руб./Гкал	x	x	x	x	x	x
	за мощность, тыс.руб. в месяц/Гкал/ч	x	x	x	x	x	x

<\*> Выделяется в целях реализации пункта 6 статьи 168 Налогового кодекса Российской Федерации (часть вторая) и (или) в соответствии с пунктом 62(3) Основ ценообразования в отношении электрической и тепловой энергии в Российской Федерации, утвержденных Постановлением Правительства Российской Федерации от 26 февраля 2004 года № 109.

примечание изложить в новой редакции:

«Примечание:

1. Организация находится на упрощенной системе налогообложения в соответствии с главой 26.2. Налогового кодекса Российской Федерации.

2. При установлении одноставочных тарифов на тепловую энергию топливная составляющая тарифов определена в размерах:

№ п/п	Топливная составляющая тарифов, руб./Гкал
1.	535,59

»;

в пункте 2 слова «до 31 декабря 2011 года» заменить словами «не менее чем до 31 декабря 2011 года».

127. Внести в постановление комитета государственного регулирования тарифов Саратовской области от 16 декабря 2010 года № 19/15 «Об установлении тарифа на тепловую энергию для потребителей ООО «Промсервис», оказывающего услуги на территории Ивантеевского муниципального района» следующие изменения:

в пункте 1:  
таблицу изложить в новой редакции:

№ п/п		Тариф на тепловую энергию					Острый и редуцированный пар
		Горячая вода	Отборный пар под давлением				
			от 1,2 до 2,5 кг/см <sup>2</sup>	от 2,5 до 7,0 кг/см <sup>2</sup>	от 7,0 до 13,0 кг/см <sup>2</sup>	свыше 13,0 кг/см <sup>2</sup>	
1.	Потребители, оплачивающие производство и передачу тепловой энергии						
	одноставочный руб./Гкал	1169,01	x	x	x	x	x
	двухставочный	x	x	x	x	x	x
	за энергию, руб./Гкал	x	x	x	x	x	x
	за мощность, тыс.руб. в месяц/Гкал/ч	x	x	x	x	x	x
	Население (тарифы указываются с учетом НДС)*						
	одноставочный руб./Гкал	1169,01	x	x	x	x	x
	двухставочный	x	x	x	x	x	x
	за энергию, руб./Гкал	x	x	x	x	x	x
	за мощность, тыс.руб. в месяц/Гкал/ч	x	x	x	x	x	x
2.	Потребители, оплачивающие производство тепловой энергии (получающие тепловую энергию на коллекторах производителей)						
	одноставочный руб./Гкал	978,64	x	x	x	x	x
	двухставочный	x	x	x	x	x	x
	за энергию, руб./Гкал	x	x	x	x	x	x
	за мощность, тыс.руб. в месяц/Гкал/ч	x	x	x	x	x	x
	Население (тарифы указываются с учетом НДС)*						
	одноставочный руб./Гкал	978,64	x	x	x	x	x
	двухставочный	x	x	x	x	x	x
	за энергию, руб./Гкал	x	x	x	x	x	x
	за мощность, тыс.руб. в месяц/Гкал/ч	x	x	x	x	x	x

<\*> Выделяется в целях реализации пункта 6 статьи 168 Налогового кодекса Российской Федерации (часть вторая) и (или) в соответствии с пунктом 62(3) Основ ценообразования в отношении электрической и тепловой энергии в Российской Федерации, утвержденных Постановлением Правительства Российской Федерации от 26 февраля 2004 года № 109.

примечание изложить в новой редакции:

«Примечание:

1. Организация находится на упрощенной системе налогообложения в соответствии с главой 26.2. Налогового кодекса Российской Федерации.
2. При установлении одноставочных тарифов на тепловую энергию топливная составляющая тарифов определена в размерах:

№ п/п	Топливная составляющая тарифов, руб./Гкал
1.	737,37

»;

в пункте 2 слова «до 31 декабря 2011 года» заменить словами «не менее чем до 31 декабря 2011 года».

128. Внести в постановление комитета государственного регулирования тарифов Саратовской области от 16 декабря 2010 года № 19/16 «Об установлении тарифа на тепловую энергию для потребителей МУ «Дирекция единого заказчика по Заводскому району г.Саратова», оказывающего услуги на территории г.Саратова» следующие изменения:

в пункте 1:

таблицу изложить в новой редакции:

№ п/п		Тариф на тепловую энергию					Острый и редуцированный пар
		Горячая вода	Отборный пар под давлением				
			от 1,2 до 2,5 кг/см <sup>2</sup>	от 2,5 до 7,0 кг/см <sup>2</sup>	от 7,0 до 13,0 кг/см <sup>2</sup>	свыше 13,0 кг/см <sup>2</sup>	
1.	Потребители, оплачивающие производство и передачу тепловой энергии						
	одноставочный руб./Гкал	876,66	x	x	x	x	x
	двухставочный	x	x	x	x	x	x

	за энергию, руб./Гкал	x	x	x	x	x	x
	за мощность, тыс.руб. в месяц/Гкал/ч	x	x	x	x	x	x
Население (тарифы указываются с учетом НДС)*							
	однотставочный руб./Гкал	1034,46	x	x	x	x	x
	двухставочный	x	x	x	x	x	x
	за энергию, руб./Гкал	x	x	x	x	x	x
	за мощность, тыс.руб. в месяц/Гкал/ч	x	x	x	x	x	x
2.	Потребители, оплачивающие производство тепловой энергии (получающие тепловую энергию на коллекторах производителей)						
	однотставочный руб./Гкал	750,16	x	x	x	x	x
	двухставочный	x	x	x	x	x	x
	за энергию, руб./Гкал	x	x	x	x	x	x
	за мощность, тыс.руб. в месяц/Гкал/ч	x	x	x	x	x	x
Население (тарифы указываются с учетом НДС)*							
	однотставочный руб./Гкал	885,19	x	x	x	x	x
	двухставочный	x	x	x	x	x	x
	за энергию, руб./Гкал	x	x	x	x	x	x
	за мощность, тыс.руб. в месяц/Гкал/ч	x	x	x	x	x	x

<\*> Выделяется в целях реализации пункта 6 статьи 168 Налогового кодекса Российской Федерации (часть вторая) и (или) в соответствии с пунктом 62(3) Основ ценообразования в отношении электрической и тепловой энергии в Российской Федерации, утвержденных Постановлением Правительства Российской Федерации от 26 февраля 2004 года № 109.

примечание изложить в новой редакции:

«Примечание:

1. В п/п 1 «Потребители, оплачивающие производство и передачу тепловой энергии» и п/п 2 «Потребители, оплачивающие производство тепловой энергии (получающие тепловую энергию на коллекторах производителей)» тариф устанавливается без учета НДС.

2. При установлении однотставочных тарифов на тепловую энергию топливная составляющая тарифов определена в размерах:

№ п/п	Топливная составляющая тарифов, руб./Гкал	
1.	606,09	»;

При установлении однотставочных тарифов на тепловую энергию для расчетов с населением топливная составляющая тарифов определена в размере:

№ п/п	Топливная составляющая тарифов, руб./Гкал
1.	715,19

дополнить словами следующего содержания:

«Для расчетов с населением тариф на тепловую энергию для потребителей МУ «Дирекция единого заказчика по Заводскому району г.Саратова», оказывающего услуги на территории г.Саратова, учитывает стоимость тепловой энергии и стоимость услуг по передаче тепловой энергии:

- стоимость тепловой энергии – 885,19 руб./Гкал,
- стоимость услуг по передаче тепловой энергии – 149,27 руб./Гкал в том числе: плата за содержание тепловых сетей – 63,85 руб./Гкал, ставка по оплате технологического расхода тепловой энергии – 85,42 руб./Гкал.»;

в пункте 2 слова «до 31 декабря 2011 года» заменить словами «не менее чем до 31 декабря 2011 года».

129. Внести изменение в постановление комитета государственного регулирования тарифов Саратовской области от 16 декабря 2010 года № 19/17 «Об установлении тарифа на тепловую энергию для потребителей ООО «Саратоворгсинтез», оказывающего услуги на территории г.Саратова» следующие изменения:

в пункте 1:

таблицу изложить в новой редакции:

№ п/п		Тариф на тепловую энергию					Острый и редуцированный пар
		Горячая вода	Отборный пар под давлением				
			от 1,2 до 2,5 кг/см <sup>2</sup>	от 2,5 до 7,0 кг/см <sup>2</sup>	от 7,0 до 13,0 кг/см <sup>2</sup>		
1.	Потребители, оплачивающие производство и передачу тепловой энергии						
	однотставочный руб./Гкал	771,72	x	x	771,72	771,72	x

	двухставочный	x	x	x	x	x	x
	за энергию, руб./Гкал	x	x	x	x	x	x
	за мощность, тыс.руб. в месяц/Гкал/ч	x	x	x	x	x	x
Население (тарифы указываются с учетом НДС)*							
	одноставочный руб./Гкал	x	x	x	x	x	x
	двухставочный	x	x	x	x	x	x
	за энергию, руб./Гкал	x	x	x	x	x	x
	за мощность, тыс.руб. в месяц/Гкал/ч	x	x	x	x	x	x
2.	Потребители, оплачивающие производство тепловой энергии (получающие тепловую энергию на коллекторах производителей)						
	одноставочный руб./Гкал	669,71	x	x	669,71	669,71	x
	двухставочный	x	x	x	x	x	x
	за энергию, руб./Гкал	x	x	x	x	x	x
	за мощность, тыс.руб. в месяц/Гкал/ч	x	x	x	x	x	x
Население (тарифы указываются с учетом НДС)*							
	одноставочный руб./Гкал	x	x	x	x	x	x
	двухставочный	x	x	x	x	x	x
	за энергию, руб./Гкал	x	x	x	x	x	x
	за мощность, тыс.руб. в месяц/Гкал/ч	x	x	x	x	x	x

<\*> Выделяется в целях реализации пункта 6 статьи 168 Налогового кодекса Российской Федерации (часть вторая) и (или) в соответствии с пунктом 62(3) Основ ценообразования в отношении электрической и тепловой энергии в Российской Федерации, утвержденных Постановлением Правительства Российской Федерации от 26 февраля 2004 года № 109.

примечание изложить в новой редакции:

«Примечание:

1. В п/п 1 «Потребители, оплачивающие производство и передачу тепловой энергии» и п/п 2 «Потребители, оплачивающие производство тепловой энергии (получающие тепловую энергию на коллекторах производителей)» тариф устанавливается без учета НДС.

2. Топливная составляющая тарифов отсутствует.

в пункте 2 слова «до 31 декабря 2011 года» заменить словами «не менее чем до 31 декабря 2011 года».

130. Внести в постановление комитета государственного регулирования тарифов Саратовской области от 16 декабря 2010 года № 19/18 «Об установлении тарифа на тепловую энергию для потребителей МУП «Лидер», оказывающего услуги на территории Федоровского муниципального района» следующие изменения:

в пункте 1:

таблицу изложить в новой редакции:

№ п/п		Тариф на тепловую энергию					Острый и редуцированный пар
		Горячая вода	Отборный пар под давлением				
			от 1,2 до 2,5 кг/см <sup>2</sup>	от 2,5 до 7,0 кг/см <sup>2</sup>	от 7,0 до 13,0 кг/см <sup>2</sup>	свыше 13,0 кг/см <sup>2</sup>	
1.	Потребители, оплачивающие производство и передачу тепловой энергии						
	одноставочный руб./Гкал	1024,73	x	x	x	x	x
	двухставочный	x	x	x	x	x	x
	за энергию, руб./Гкал	x	x	x	x	x	x
	за мощность, тыс.руб. в месяц/Гкал/ч	x	x	x	x	x	x
Население (тарифы указываются с учетом НДС)*							
	одноставочный руб./Гкал	1209,18	x	x	x	x	x
	двухставочный	x	x	x	x	x	x
	за энергию, руб./Гкал	x	x	x	x	x	x
	за мощность, тыс.руб. в месяц/Гкал/ч	x	x	x	x	x	x

2.	Потребители, оплачивающие производство тепловой энергии (получающие тепловую энергию на коллекторах производителей)						
	одноставочный руб./Гкал	713,57	x	x	x	x	x
	двухставочный	x	x	x	x	x	x
	за энергию, руб./Гкал	x	x	x	x	x	x
	за мощность, тыс.руб. в месяц/Гкал/ч	x	x	x	x	x	x
	Население (тарифы указываются с учетом НДС)*						
	одноставочный руб./Гкал	842,01	x	x	x	x	x
	двухставочный	x	x	x	x	x	x
	за энергию, руб./Гкал	x	x	x	x	x	x
	за мощность, тыс.руб. в месяц/Гкал/ч	x	x	x	x	x	x

<\*> Выделяется в целях реализации пункта 6 статьи 168 Налогового кодекса Российской Федерации (часть вторая) и (или) в соответствии с пунктом 62(3) Основ ценообразования в отношении электрической и тепловой энергии в Российской Федерации, утвержденных Постановлением Правительства Российской Федерации от 26 февраля 2004 года № 109.

примечание изложить в новой редакции:

«Примечание:

1. В п/п 1 «Потребители, оплачивающие производство и передачу тепловой энергии» и п/п 2 «Потребители, оплачивающие производство тепловой энергии (получающие тепловую энергию на коллекторах производителей)» тариф устанавливается без учета НДС.

2. При установлении одноставочных тарифов на тепловую энергию топливная составляющая тарифов определена в размерах:

№ п/п	Топливная составляющая тарифов, руб./Гкал
1.	565,56

»;

При установлении одноставочных тарифов на тепловую энергию для расчетов с населением топливная составляющая тарифов определена в размере:

№ п/п	Топливная составляющая тарифов, руб./Гкал
1.	667,36

»;

дополнить словами следующего содержания:

«Для расчетов с населением тариф на тепловую энергию для потребителей МУП «Лидер», оказывающего услуги на территории Федоровского муниципального района, учитывает стоимость тепловой энергии и стоимость услуг по передаче тепловой энергии:

- стоимость тепловой энергии – 842,01 руб./Гкал,

- стоимость услуг по передаче тепловой энергии – 367,17 руб./Гкал в том числе:

плата за содержание тепловых сетей – 291,35 руб./Гкал,

ставка по оплате технологического расхода тепловой энергии – 75,82 руб./Гкал.»;

в пункте 2 слова «до 31 декабря 2011 года» заменить словами «не менее чем до 31 декабря 2011 года».

131. Внести в постановление комитета государственного регулирования тарифов Саратовской области от 16 декабря 2010 года № 19/19 «Об установлении тарифа на тепловую энергию для потребителей ЗАО «Металлист», оказывающего услуги на территории г.Саратова» следующие изменения:

в пункте 1:

таблицу изложить в новой редакции:

№ п/п		Тариф на тепловую энергию					Острый и редуцированный пар
		Горячая вода	Отборный пар под давлением				
			от 1,2 до 2,5 кг/см <sup>2</sup>	от 2,5 до 7,0 кг/см <sup>2</sup>	от 7,0 до 13,0 кг/см <sup>2</sup>	свыше 13,0 кг/см <sup>2</sup>	
1.	Потребители, оплачивающие производство и передачу тепловой энергии						
	одноставочный руб./Гкал	900,50	x	x	x	x	x
	двухставочный	x	x	x	x	x	x
	за энергию, руб./Гкал	x	x	x	x	x	x
	за мощность, тыс.руб. в месяц/Гкал/ч	x	x	x	x	x	x
	Население (тарифы указываются с учетом НДС)*						
	одноставочный руб./Гкал	x	x	x	x	x	x
	двухставочный	x	x	x	x	x	x
	за энергию, руб./Гкал	x	x	x	x	x	x

	за мощность, тыс.руб. в месяц/Гкал/ч	x	x	x	x	x	x
2.	Потребители, оплачивающие производство тепловой энергии (получающие тепловую энергию на коллекторах производителей)						
	однотставочный руб./Гкал	642,19	x	x	x	x	x
	двухставочный	x	x	x	x	x	x
	за энергию, руб./Гкал	x	x	x	x	x	x
	за мощность, тыс.руб. в месяц/Гкал/ч	x	x	x	x	x	x
	Население (тарифы указываются с учетом НДС)*						
	однотставочный руб./Гкал	x	x	x	x	x	x
	двухставочный	x	x	x	x	x	x
	за энергию, руб./Гкал	x	x	x	x	x	x
	за мощность, тыс.руб. в месяц/Гкал/ч	x	x	x	x	x	x

<\*> Выделяется в целях реализации пункта 6 статьи 168 Налогового кодекса Российской Федерации (часть вторая) и (или) в соответствии с пунктом 62(3) Основ ценообразования в отношении электрической и тепловой энергии в Российской Федерации, утвержденных Постановлением Правительства Российской Федерации от 26 февраля 2004 года № 109.

примечание изложить в новой редакции:

«Примечание:

1. В п/п 1 «Потребители, оплачивающие производство и передачу тепловой энергии» и п/п 2 «Потребители, оплачивающие производство тепловой энергии (получающие тепловую энергию на коллекторах производителей)» тариф устанавливается без учета НДС.

2. При установлении однотставочных тарифов на тепловую энергию топливная составляющая тарифов определена в размерах:

№ п/п	Топливная составляющая тарифов, руб./Гкал
1.	450,71

».

132. Внести изменение в постановление комитета государственного регулирования тарифов Саратовской области от 16 декабря 2010 года № 19/20 «Об установлении тарифа на тепловую энергию для потребителей ОАО «Федеральная пассажирская компания» (Приволжский филиал Пассажирское вагонное депо Саратов), оказывающего услуги на территории г. Саратова» следующие изменения:

в пункте 1:

таблицу изложить в новой редакции:

№ п/п		Тариф на тепловую энергию					Острый и редуциро- ванный пар
		Горячая вода	Отборный пар под давлением				
			от 1,2 до 2,5 кг/см <sup>2</sup>	от 2,5 до 7,0 кг/см <sup>2</sup>	от 7,0 до 13,0 кг/см <sup>2</sup>	свыше 13,0 кг/см <sup>2</sup>	
1.	Потребители, оплачивающие производство и передачу тепловой энергии						
	однотставочный руб./Гкал	859,14	x	x	x	x	x
	двухставочный	x	x	x	x	x	x
	за энергию, руб./Гкал	x	x	x	x	x	x
	за мощность, тыс.руб. в месяц/Гкал/ч	x	x	x	x	x	x
	Население (тарифы указываются с учетом НДС)*						
	однотставочный руб./Гкал	x	x	x	x	x	x
	двухставочный	x	x	x	x	x	x
	за энергию, руб./Гкал	x	x	x	x	x	x
	за мощность, тыс.руб. в месяц/Гкал/ч	x	x	x	x	x	x
2.	Потребители, оплачивающие производство тепловой энергии (получающие тепловую энергию на коллекторах производителей)						
	однотставочный руб./Гкал	712,65	x	x	x	x	x
	двухставочный	x	x	x	x	x	x
	за энергию, руб./Гкал	x	x	x	x	x	x
	за мощность, тыс.руб. в месяц/Гкал/ч	x	x	x	x	x	x
	Население (тарифы указываются с учетом НДС)*						

одноставочный руб./Гкал	x	x	x	x	x	x
двухставочный	x	x	x	x	x	x
за энергию, руб./Гкал	x	x	x	x	x	x
за мощность, тыс.руб. в месяц/Гкал/ч	x	x	x	x	x	x

<\*> Выделяется в целях реализации пункта 6 статьи 168 Налогового кодекса Российской Федерации (часть вторая) и (или) в соответствии с пунктом 62(3) Основ ценообразования в отношении электрической и тепловой энергии в Российской Федерации, утвержденных Постановлением Правительства Российской Федерации от 26 февраля 2004 года № 109.

примечание изложить в новой редакции:

«Примечание:

1. В п/п 1 «Потребители, оплачивающие производство и передачу тепловой энергии» и п/п 2 «Потребители, оплачивающие производство тепловой энергии (получающие тепловую энергию на коллекторах производителей)» тариф устанавливается без учета НДС.

2. При установлении одноставочных тарифов на тепловую энергию топливная составляющая тарифов определена в размерах:

№ п/п	Топливная составляющая тарифов, руб./Гкал
1.	451,19

в пункте 2 слова «до 31 декабря 2011 года» заменить словами «не менее чем до 31 декабря 2011 года».

133. Внести изменение в постановление комитета государственного регулирования тарифов Саратовской области от 16 декабря 2010 года № 19/22 «Об установлении тарифа на тепловую энергию для потребителей ОАО «Транспортное машиностроение», оказывающего услуги на территории г. Энгельса» следующие изменения:

в пункте 1:

таблицу изложить в новой редакции:

№ п/п		Тариф на тепловую энергию					Острый и редуцированный пар
		Горячая вода	Отборный пар под давлением			свыше 13,0 кг/см <sup>2</sup>	
			от 1,2 до 2,5 кг/см <sup>2</sup>	от 2,5 до 7,0 кг/см <sup>2</sup>	от 7,0 до 13,0 кг/см <sup>2</sup>		
1.	Потребители, оплачивающие производство и передачу тепловой энергии						
	одноставочный руб./Гкал	788,06	x	x	x	x	x
	двухставочный	x	x	x	x	x	x
	за энергию, руб./Гкал	x	x	x	x	x	x
	за мощность, тыс.руб. в месяц/Гкал/ч	x	x	x	x	x	x
	Население (тарифы указываются с учетом НДС)*						
	одноставочный руб./Гкал	929,91	x	x	x	x	x
	двухставочный	x	x	x	x	x	x
	за энергию, руб./Гкал	x	x	x	x	x	x
	за мощность, тыс.руб. в месяц/Гкал/ч	x	x	x	x	x	x
2.	Потребители, оплачивающие производство тепловой энергии (получающие тепловую энергию на коллекторах производителей)						
	одноставочный руб./Гкал	727,75	x	x	x	x	x
	двухставочный	x	x	x	x	x	x
	за энергию, руб./Гкал	x	x	x	x	x	x
	за мощность, тыс.руб. в месяц/Гкал/ч	x	x	x	x	x	x
	Население (тарифы указываются с учетом НДС)*						
	одноставочный руб./Гкал	858,74	x	x	x	x	x
	двухставочный	x	x	x	x	x	x
	за энергию, руб./Гкал	x	x	x	x	x	x
	за мощность, тыс.руб. в месяц/Гкал/ч	x	x	x	x	x	x

<\*> Выделяется в целях реализации пункта 6 статьи 168 Налогового кодекса Российской Федерации (часть вторая) и (или) в соответствии с пунктом 62(3) Основ ценообразования в отношении электрической и тепловой энергии в Российской Федерации, утвержденных Постановлением Правительства Российской Федерации от 26 февраля 2004 года № 109.

примечание изложить в новой редакции:

«Примечание:

1. В п/п 1 «Потребители, оплачивающие производство и передачу тепловой энергии» и п/п 2 «Потребители, оплачивающие производство тепловой энергии (получающие тепловую энергию на коллекторах производителей)» тариф устанавливается без учета НДС.

2. При установлении одноставочных тарифов на тепловую энергию топливная составляющая тарифов определена в размерах:

№ п/п	Топливная составляющая тарифов, руб./Гкал
1.	547,00

»;

При установлении одноставочных тарифов на тепловую энергию для расчетов с населением топливная составляющая тарифов определена в размере:

№ п/п	Топливная составляющая тарифов, руб./Гкал
1.	645,46

дополнить словами следующего содержания:

«Для расчетов с населением тариф на тепловую энергию для потребителей ОАО «Транспортное машиностроение», оказывающего услуги на территории г. Энгельса, учитывает стоимость тепловой энергии и стоимость услуг по передаче тепловой энергии:

- стоимость тепловой энергии – 858,74 руб./Гкал,

- стоимость услуг по передаче тепловой энергии – 71,17 руб./Гкал в том числе:

плата за содержание тепловых сетей – 33,53 руб./Гкал,

ставка по оплате технологического расхода тепловой энергии – 37,64 руб./Гкал.»;

в пункте 2 слова «до 31 декабря 2011 года» заменить словами «не менее чем до 31 декабря 2011 года».

134. Внести в постановление комитета государственного регулирования тарифов Саратовской области от 16 декабря 2010 года № 19/24 «Об установлении тарифа на тепловую энергию для потребителей ЗАО «Производственное предприятие ЖБК-3», оказывающего услуги на территории г. Саратова» следующие изменения:

в пункте 1:

таблицу изложить в новой редакции:

№ п/п		Тариф на тепловую энергию					Острый и редуцированный пар
		Горячая вода	Отборный пар под давлением				
			от 1,2 до 2,5 кг/см <sup>2</sup>	от 2,5 до 7,0 кг/см <sup>2</sup>	от 7,0 до 13,0 кг/см <sup>2</sup>	свыше 13,0 кг/см <sup>2</sup>	
1.	Потребители, оплачивающие производство и передачу тепловой энергии						
	одноставочный руб./Гкал	680,03	x	x	x	x	x
	двухставочный	x	x	x	x	x	x
	за энергию, руб./Гкал	x	x	x	x	x	x
	за мощность, тыс.руб. в месяц/Гкал/ч	x	x	x	x	x	x
	Население (тарифы указываются с учетом НДС)*						
	одноставочный руб./Гкал	802,43	x	x	x	x	x
	двухставочный	x	x	x	x	x	x
	за энергию, руб./Гкал	x	x	x	x	x	x
	за мощность, тыс.руб. в месяц/Гкал/ч	x	x	x	x	x	x
2.	Потребители, оплачивающие производство тепловой энергии (получающие тепловую энергию на коллекторах производителей)						
	одноставочный руб./Гкал	657,50	x	x	x	x	x
	двухставочный	x	x	x	x	x	x
	за энергию, руб./Гкал	x	x	x	x	x	x
	за мощность, тыс.руб. в месяц/Гкал/ч	x	x	x	x	x	x
	Население (тарифы указываются с учетом НДС)*						
	одноставочный руб./Гкал	775,85	x	x	x	x	x
	двухставочный	x	x	x	x	x	x
	за энергию, руб./Гкал	x	x	x	x	x	x
	за мощность, тыс.руб. в месяц/Гкал/ч	x	x	x	x	x	x

\*> Выделяется в целях реализации пункта 6 статьи 168 Налогового кодекса Российской Федерации (часть вторая) и (или) в соответствии с пунктом 62(3) Основ ценообразования в отношении электрической и тепловой энергии в Российской Федерации, утвержденных Постановлением Правительства Российской Федерации от 26 февраля 2004 года № 109.

примечание изложить в новой редакции:

«Примечание:

1. В п/п 1 «Потребители, оплачивающие производство и передачу тепловой энергии» и п/п 2 «Потребители, оплачивающие производство тепловой энергии (получающие тепловую энергию на коллекторах производителей)» тариф устанавливается без учета НДС.

2. При установлении одноставочных тарифов на тепловую энергию топливная составляющая тарифов определена в размерах:

№ п/п	Топливная составляющая тарифов, руб./Гкал
1.	428,69

»;

При установлении одноставочных тарифов на тепловую энергию для расчетов с населением топливная составляющая тарифов определена в размере:

№ п/п	Топливная составляющая тарифов, руб./Гкал
1.	505,85

дополнить словами следующего содержания:

«Для расчетов с населением тариф на тепловую энергию для потребителей «Производственное предприятие ЖБК-3», оказывающего услуги на территории г. Саратова, учитывает стоимость тепловой энергии и стоимость услуг по передаче тепловой энергии:

- стоимость тепловой энергии – 775,85 руб./Гкал,

- стоимость услуг по передаче тепловой энергии – 26,58 руб./Гкал в том числе:

плата за содержание тепловых сетей – 15,75 руб./Гкал,

ставка по оплате технологического расхода тепловой энергии – 10,83 руб./Гкал.»;

в пункте 2 слова «до 31 декабря 2011 года» заменить словами «не менее чем до 31 декабря 2011 года».

135. Внести в постановление комитета государственного регулирования тарифов Саратовской области от 16 декабря 2010 года № 19/26 «Об установлении тарифа на тепловую энергию для потребителей ООО «ТеплоТехСервис» по имущественному комплексу, включающему в себя котельные, расположенные по адресам: п. Красный Октябрь, ул. Октябрьская (центр.); п. Красный Октябрь, ул. Лесная (школьная); с. Клещёвка; п. Тарханы; п. Зоринский; с. М. Скатовка; п. Дубки «Центральная котельная»; п. Дубки «Блочная котельная»; п. Расково; п. Тепличный; с. Александровка (газовая); п. Красный Текстильщик, ул. Почтовая; п. Красный Текстильщик, ул. Школьная (блочная); п. Красный Текстильщик «Квартальная котельная»; Сокурский тракт (Подстанция № 23); п. Соколовый «Центральная котельная»; п. Водник, оказывающего услуги на территории Саратовско-го муниципального района» следующие изменения:

в пункте 1:

таблицу изложить в новой редакции:

№ п/п		Тариф на тепловую энергию					Острый и редуцированный пар
		Горячая вода	Отборный пар под давлением				
			от 1,2 до 2,5 кг/см <sup>2</sup>	от 2,5 до 7,0 кг/см <sup>2</sup>	от 7,0 до 13,0 кг/см <sup>2</sup>	свыше 13,0 кг/см <sup>2</sup>	
1.	Потребители, оплачивающие производство и передачу тепловой энергии						
	одноставочный руб./Гкал	1174,02	x	x	x	x	x
	двухставочный	x	x	x	x	x	x
	за энергию, руб./Гкал	x	x	x	x	x	x
	за мощность, тыс.руб. в месяц/Гкал/ч	x	x	x	x	x	x
	Население (тарифы указываются с учетом НДС)*						
	одноставочный руб./Гкал	1385,34	x	x	x	x	x
	двухставочный	x	x	x	x	x	x
	за энергию, руб./Гкал	x	x	x	x	x	x
	за мощность, тыс.руб. в месяц/Гкал/ч	x	x	x	x	x	x
2.	Потребители, оплачивающие производство тепловой энергии (получающие тепловую энергию на коллекторах производителей)						
	одноставочный руб./Гкал	910,45	x	x	x	x	x
	двухставочный	x	x	x	x	x	x
	за энергию, руб./Гкал	x	x	x	x	x	x
	за мощность, тыс.руб. в месяц/Гкал/ч	x	x	x	x	x	x
	Население (тарифы указываются с учетом НДС)*						
	одноставочный руб./Гкал	1074,33	x	x	x	x	x
	двухставочный	x	x	x	x	x	x
	за энергию, руб./Гкал	x	x	x	x	x	x

	за мощность, тыс.руб. в месяц/Гкал/ч	х	х	х	х	х	х
--	---	---	---	---	---	---	---

<\*> Выделяется в целях реализации пункта 6 статьи 168 Налогового кодекса Российской Федерации (часть вторая) и (или) в соответствии с пунктом 62(3) Основ ценообразования в отношении электрической и тепловой энергии в Российской Федерации, утвержденных Постановлением Правительства Российской Федерации от 26 февраля 2004 года № 109.

примечание изложить в новой редакции:

«Примечание:

1. В п/п 1 «Потребители, оплачивающие производство и передачу тепловой энергии» и п/п 2 «Потребители, оплачивающие производство тепловой энергии (получающие тепловую энергию на коллекторах производителей)» тариф устанавливается без учета НДС.

2. При установлении одноставочных тарифов на тепловую энергию топливная составляющая тарифов определена в размерах:

№ п/п	Топливная составляющая тарифов, руб./Гкал	
1.	563,50	»;

При установлении одноставочных тарифов на тепловую энергию для расчетов с населением топливная составляющая тарифов определена в размере:

№ п/п	Топливная составляющая тарифов, руб./Гкал
1.	664,93

дополнить словами следующего содержания:

«Для расчетов с населением тариф на тепловую энергию для потребителей ООО «ТеплоТехСервис» по имущественно-му комплексу, включающему в себя котельные, расположенные по адресам: п. Красный Октябрь, ул. Октябрьская (центр.); п. Красный Октябрь, ул. Лесная (Школьная); с. Клещёвка; п. Тарханы; п. Зоринский; с. М. Скатовка; п. Дубки «Центральная котельная»; п. Дубки «Блочная котельная»; п. Расково; п. Тепличный; с. Александровка (газовая); п. Красный Текстильщик, ул. Почтовая; п. Красный Текстильщик, ул. Школьная (блочная); п. Красный Текстильщик «Квартальная котельная»; Сокурский тракт (Подстанция № 23); п. Соколовый «Центральная котельная»; п. Водник, оказывающего услуги на территории Саратовского муниципального района, учитывает стоимость тепловой энергии и стоимость услуг по передаче тепловой энергии:

- стоимость тепловой энергии – 1074,33 руб./Гкал,

- стоимость услуг по передаче тепловой энергии – 311,01 руб./Гкал в том числе:

плата за содержание тепловых сетей – 197,71 руб./Гкал,

ставка по оплате технологического расхода тепловой энергии – 113,30 руб./Гкал.»;

в пункте 2 слова «до 31 декабря 2011 года» заменить словами «не менее чем до 31 декабря 2011 года».

136. Внести в постановление комитета государственного регулирования тарифов Саратовской области от 28 декабря 2010 года № 20/7 «Об установлении тарифа на тепловую энергию для потребителей ООО «Вектор 2002» по имущественному комплексу, включающему в себя котельные, расположенные по адресам: р.п. Новые Бурасы, ул. Баумана, 40; р.п. Новые Бурасы, ул. Гагарина, 52; р.п. Новые Бурасы, ул. Советская, 3/1 – котельная администрации ОМО; р.п. Новые Бурасы, ул. Баумана, 16а – котельная поликлиники ЦРБ; пос. Белоярский – котельная больницы» следующие изменения:

в пункте 1:

таблицу изложить в новой редакции:

№ п/п		Тариф на тепловую энергию					Острый и редуцированный пар
		Горячая вода	Отборный пар под давлением				
			от 1,2 до 2,5 кг/см <sup>2</sup>	от 2,5 до 7,0 кг/см <sup>2</sup>	от 7,0 до 13,0 кг/см <sup>2</sup>	свыше 13,0 кг/см <sup>2</sup>	
1.	Потребители, оплачивающие производство и передачу тепловой энергии						
	одноставочный руб./Гкал	1648,53	х	х	х	х	х
	двухставочный	х	х	х	х	х	х
	за энергию, руб./Гкал	х	х	х	х	х	х
	за мощность, тыс.руб. в месяц/Гкал/ч	х	х	х	х	х	х
	Население (тарифы указываются с учетом НДС)*						
	одноставочный руб./Гкал	х	х	х	х	х	х
	двухставочный	х	х	х	х	х	х
	за энергию, руб./Гкал	х	х	х	х	х	х
	за мощность, тыс.руб. в месяц/Гкал/ч	х	х	х	х	х	х
2.	Потребители, оплачивающие производство тепловой энергии (получающие тепловую энергию на коллекторах производителей)						
	одноставочный руб./Гкал	1287,86	х	х	х	х	х
	двухставочный	х	х	х	х	х	х
	за энергию, руб./Гкал	х	х	х	х	х	х

	за мощность, тыс.руб. в месяц/Гкал/ч	x	x	x	x	x	x
Население (тарифы указываются с учетом НДС)*							
	однотарифный руб./Гкал	x	x	x	x	x	x
	двухтарифный	x	x	x	x	x	x
	за энергию, руб./Гкал	x	x	x	x	x	x
	за мощность, тыс.руб. в месяц/Гкал/ч	x	x	x	x	x	x

<\*> Выделяется в целях реализации пункта 6 статьи 168 Налогового кодекса Российской Федерации (часть вторая) и (или) в соответствии с пунктом 62(3) Основ ценообразования в отношении электрической и тепловой энергии в Российской Федерации, утвержденных Постановлением Правительства Российской Федерации от 26 февраля 2004 года № 109.

примечание изложить в новой редакции:

«Примечание:

1. Организация находится на упрощенной системе налогообложения в соответствии с главой 21 Налогового кодекса Российской Федерации.
2. При установлении однотарифных тарифов на тепловую энергию топливная составляющая тарифов определена в размерах:

№ п/п	Топливная составляющая тарифов, руб./Гкал
1.	712,76

».

137. Внести в постановление комитета государственного регулирования тарифов Саратовской области от 28 декабря 2010 года № 20/8 «Об установлении тарифа на тепловую энергию для потребителей ООО «Лысогорские теплосети», оказывающего услуги на территории Лысогорского муниципального образования» следующие изменения:

в пункте 1:

таблицу изложить в новой редакции:

№ п/п		Тариф на тепловую энергию					Острый и редуциро- ванный пар
		Горячая вода	Отборный пар под давлением				
			от 1,2 до 2,5 кг/см <sup>2</sup>	от 2,5 до 7,0 кг/см <sup>2</sup>	от 7,0 до 13,0 кг/см <sup>2</sup>	свыше 13,0 кг/см <sup>2</sup>	
1.	Потребители, оплачивающие производство и передачу тепловой энергии						
	однотарифный руб./Гкал	1607,89	x	x	x	x	x
	двухтарифный	x	x	x	x	x	x
	за энергию, руб./Гкал	x	x	x	x	x	x
	за мощность, тыс.руб. в месяц/Гкал/ч	x	x	x	x	x	x
Население (тарифы указываются с учетом НДС)*							
	однотарифный руб./Гкал	x	x	x	x	x	x
	двухтарифный	x	x	x	x	x	x
	за энергию, руб./Гкал	x	x	x	x	x	x
	за мощность, тыс.руб. в месяц/Гкал/ч	x	x	x	x	x	x
2.	Потребители, оплачивающие производство тепловой энергии (получающие тепловую энергию на коллекторах производителей)						
	однотарифный руб./Гкал	1401,24	x	x	x	x	x
	двухтарифный	x	x	x	x	x	x
	за энергию, руб./Гкал	x	x	x	x	x	x
	за мощность, тыс.руб. в месяц/Гкал/ч	x	x	x	x	x	x
Население (тарифы указываются с учетом НДС)*							
	однотарифный руб./Гкал	x	x	x	x	x	x
	двухтарифный	x	x	x	x	x	x
	за энергию, руб./Гкал	x	x	x	x	x	x
	за мощность, тыс.руб. в месяц/Гкал/ч	x	x	x	x	x	x

<\*> Выделяется в целях реализации пункта 6 статьи 168 Налогового кодекса Российской Федерации (часть вторая) и (или) в соответствии с пунктом 62(3) Основ ценообразования в отношении электрической и тепловой энергии в Российской Федерации, утвержденных Постановлением Правительства Российской Федерации от 26 февраля 2004 года № 109.

примечание изложить в новой редакции:

«Примечание:

1. Организация находится на упрощенной системе налогообложения в соответствии с главой 21 Налогового кодекса Российской Федерации.
2. При установлении одноставочных тарифов на тепловую энергию топливная составляющая тарифов определена в размерах:

№ п/п	Топливная составляющая тарифов, руб./Гкал
1.	724,34

»;

в пункте 2 слова «до 31 декабря 2011 года» заменить словами «не менее чем до 31 декабря 2011 года».

138. Внести в постановление комитета государственного регулирования тарифов Саратовской области от 28 декабря 2010 года № 20/9 «Об установлении тарифа на тепловую энергию для потребителей ООО «Управляющая компания «Жилищник», оказывающего услуги на территории р.п. Татищево» следующие изменения:

в пункте 1:

таблицу изложить в новой редакции:

№ п/п		Тариф на тепловую энергию					Острый и редуцированный пар
		Горячая вода	Отборный пар под давлением				
			от 1,2 до 2,5 кг/см <sup>2</sup>	от 2,5 до 7,0 кг/см <sup>2</sup>	от 7,0 до 13,0 кг/см <sup>2</sup>	свыше 13,0 кг/см <sup>2</sup>	
1.	Потребители, оплачивающие производство и передачу тепловой энергии						
	одноставочный руб./Гкал	1530,19	x	x	x	x	x
	двухставочный	x	x	x	x	x	x
	за энергию, руб./Гкал	x	x	x	x	x	x
	за мощность, тыс.руб. в месяц/Гкал/ч	x	x	x	x	x	x
	Население (тарифы указываются с учетом НДС)*						
	одноставочный руб./Гкал	x	x	x	x	x	x
	двухставочный	x	x	x	x	x	x
	за энергию, руб./Гкал	x	x	x	x	x	x
	за мощность, тыс.руб. в месяц/Гкал/ч	x	x	x	x	x	x
2.	Потребители, оплачивающие производство тепловой энергии (получающие тепловую энергию на коллекторах производителей)						
	одноставочный руб./Гкал	1530,19	x	x	x	x	x
	двухставочный	x	x	x	x	x	x
	за энергию, руб./Гкал	x	x	x	x	x	x
	за мощность, тыс.руб. в месяц/Гкал/ч	x	x	x	x	x	x
	Население (тарифы указываются с учетом НДС)*						
	одноставочный руб./Гкал	x	x	x	x	x	x
	двухставочный	x	x	x	x	x	x
	за энергию, руб./Гкал	x	x	x	x	x	x
	за мощность, тыс.руб. в месяц/Гкал/ч	x	x	x	x	x	x

<\*> Выделяется в целях реализации пункта 6 статьи 168 Налогового кодекса Российской Федерации (часть вторая) и (или) в соответствии с пунктом 62(3) Основ ценообразования в отношении электрической и тепловой энергии в Российской Федерации, утвержденных Постановлением Правительства Российской Федерации от 26 февраля 2004 года № 109.

примечание изложить в новой редакции:

«Примечание:

1. Организация находится на упрощенной системе налогообложения в соответствии с главой 21 Налогового кодекса Российской Федерации.
2. При установлении одноставочных тарифов на тепловую энергию топливная составляющая тарифов определена в размерах:

№ п/п	Топливная составляющая тарифов, руб./Гкал
1.	709,28

»;

в пункте 2 слова «до 31 декабря 2011 года» заменить словами «не менее чем до 31 декабря 2011 года».

139. Внести в постановление комитета государственного регулирования тарифов Саратовской области от 28 декабря 2010 года № 20/10 «Об установлении тарифа на тепловую энергию для потребителей негосударственного учреждения здравоохранения «Дорожная клиническая больница на ст. Саратов-II ОАО «РЖД», оказывающего услуги на территории г.Саратова» следующие изменения:

в пункте 1:

таблицу изложить в новой редакции:

№ п/п		Тариф на тепловую энергию					Острый и редуцированный пар
		Горячая вода	Отборный пар под давлением				
			от 1,2 до 2,5 кг/см <sup>2</sup>	от 2,5 до 7,0 кг/см <sup>2</sup>	от 7,0 до 13,0 кг/см <sup>2</sup>	свыше 13,0 кг/см <sup>2</sup>	
1.	Потребители, оплачивающие производство и передачу тепловой энергии						
	одноставочный руб./Гкал	902,26	x	x	x	x	x
	двухставочный	x	x	x	x	x	x
	за энергию, руб./Гкал	x	x	x	x	x	x
	за мощность, тыс.руб. в месяц/Гкал/ч	x	x	x	x	x	x
	Население (тарифы указываются с учетом НДС)*						
	одноставочный руб./Гкал	1064,67	x	x	x	x	x
	двухставочный	x	x	x	x	x	x
	за энергию, руб./Гкал	x	x	x	x	x	x
	за мощность, тыс.руб. в месяц/Гкал/ч	x	x	x	x	x	x
2.	Потребители, оплачивающие производство тепловой энергии (получающие тепловую энергию на коллекторах производителей)						
	одноставочный руб./Гкал	902,26	x	x	x	x	x
	двухставочный	x	x	x	x	x	x
	за энергию, руб./Гкал	x	x	x	x	x	x
	за мощность, тыс.руб. в месяц/Гкал/ч	x	x	x	x	x	x
	Население (тарифы указываются с учетом НДС)*						
	одноставочный руб./Гкал	1064,67	x	x	x	x	x
	двухставочный	x	x	x	x	x	x
	за энергию, руб./Гкал	x	x	x	x	x	x
	за мощность, тыс.руб. в месяц/Гкал/ч	x	x	x	x	x	x

<\*> Выделяется в целях реализации пункта 6 статьи 168 Налогового кодекса Российской Федерации (часть вторая) и (или) в соответствии с пунктом 62(3) Основ ценообразования в отношении электрической и тепловой энергии в Российской Федерации, утвержденных Постановлением Правительства Российской Федерации от 26 февраля 2004 года № 109.

примечание изложить в новой редакции:

«Примечание:

1. В п/п 1 «Потребители, оплачивающие производство и передачу тепловой энергии» и п/п 2 «Потребители, оплачивающие производство тепловой энергии (получающие тепловую энергию на коллекторах производителей)» тариф устанавливается без учета НДС.

2. При установлении одноставочных тарифов на тепловую энергию топливная составляющая тарифов определена в размерах:

№ п/п	Топливная составляющая тарифов, руб./Гкал
1.	538,61

При установлении одноставочных тарифов на тепловую энергию для расчетов с населением топливная составляющая тарифов определена в размере:

№ п/п	Топливная составляющая тарифов, руб./Гкал
1.	635,56

в пункте 2 слова «до 31 декабря 2011 года» заменить словами «не менее чем до 31 декабря 2011 года».

140. Внести в постановление комитета государственного регулирования тарифов Саратовской области от 28 декабря 2010 года № 20/16 «Об установлении тарифов на тепловую энергию, производимую в режиме комбинированной выработки электрической и тепловой энергии, ООО «Саратовская ТЭЦ-1» на 2011 года» следующие изменения:

в пункте 2 слова «до 31 декабря 2011 года» заменить словами «не менее чем до 31 декабря 2011 года»; приложение изложить в новой редакции:

№ п/п		Тариф на тепловую энергию					
		Горячая вода	Отборный пар под давлением				Острый и редуцированный пар
			от 1,2 до 2,5 кг/см <sup>2</sup>	от 2,5 до 7,0 кг/см <sup>2</sup>	от 7,0 до 13,0 кг/см <sup>2</sup>	свыше 13,0 кг/см <sup>2</sup>	
	г. Саратов (руб./Гкал) без учета НДС						
1.	Потребители, оплачивающие производство тепловой энергии (получающие тепловую энергию на коллекторах производителей)						
	однотставочный руб./Гкал	726,24	x	x	598,86	x	719,01
	двухставочный	x	x	x	x	x	x
	за энергию, руб./Гкал	x	x	x	x	x	x
	за мощность, тыс.руб. в месяц/Гкал/ч	x	x	x	x	x	x
	Население (тарифы указываются с учетом НДС)*						
	однотставочный руб./Гкал	x	x	x	x	x	x
	двухставочный	x	x	x	x	x	x
	за энергию, руб./Гкал	x	x	x	x	x	x
	за мощность, тыс.руб. в месяц/Гкал/ч	x	x	x	x	x	x

<\*> Выделяется в целях реализации пункта 6 статьи 168 Налогового кодекса Российской Федерации (часть вторая) и (или) в соответствии с пунктом 62(3) Основ ценообразования в отношении электрической и тепловой энергии в Российской Федерации, утвержденных Постановлением Правительства Российской Федерации от 26 февраля 2004 года № 109.

Примечание:

При установлении однотставочных тарифов на тепловую энергию топливная составляющая тарифов определена в размерах:

№ п/п		Топливная составляющая тарифа на тепловую энергию					
		Горячая вода	Отборный пар под давлением				Острый и редуцированный пар
			от 1,2 до 2,5 кг/см <sup>2</sup>	от 2,5 до 7,0 кг/см <sup>2</sup>	от 7,0 до 13,0 кг/см <sup>2</sup>	свыше до 13,0 кг/см <sup>2</sup>	
	г. Саратов (руб./Гкал)						
1.	Потребители, оплачивающие производство тепловой энергии (получающие тепловую энергию на коллекторах производителей)						
	однотставочный	469,55	x	x	435,23	x	555,38
	Население (тарифы указываются с учетом НДС)						
	однотставочный	x	x	x	x	x	x

141. Внести в постановление комитета государственного регулирования тарифов Саратовской области от 28 декабря 2010 года № 20/12 «Об установлении тарифа на тепловую энергию для потребителей ООО «Саратовское УПП «Парус» ВОС», оказывающего услуги на территории г.Саратова» следующие изменения:

в пункте 1:

таблицу изложить в новой редакции:

№ п/п		Тариф на тепловую энергию					
		Горячая вода	Отборный пар под давлением				Острый и редуцированный пар
			от 1,2 до 2,5 кг/см <sup>2</sup>	от 2,5 до 7,0 кг/см <sup>2</sup>	от 7,0 до 13,0 кг/см <sup>2</sup>	свыше 13,0 кг/см <sup>2</sup>	
1.	Потребители, оплачивающие производство и передачу тепловой энергии						
	однотставочный руб./Гкал	516,0	x	x	x	x	x
	двухставочный	x	x	x	x	x	x
	за энергию, руб./Гкал	x	x	x	x	x	x
	за мощность, тыс.руб. в месяц/Гкал/ч	x	x	x	x	x	x
	Население (тарифы указываются с учетом НДС)*						
	однотставочный руб./Гкал	516,0	x	x	x	x	x
	двухставочный	x	x	x	x	x	x
	за энергию, руб./Гкал	x	x	x	x	x	x

	за мощность, тыс.руб. в месяц/Гкал/ч	x	x	x	x	x	x
2.	Потребители, оплачивающие производство тепловой энергии (получающие тепловую энергию на коллекторах производителей)						
	однотарифный руб./Гкал	516,0	x	x	x	x	x
	двухтарифный	x	x	x	x	x	x
	за энергию, руб./Гкал	x	x	x	x	x	x
	за мощность, тыс.руб. в месяц/Гкал/ч	x	x	x	x	x	x
	Население (тарифы указываются с учетом НДС)*						
	однотарифный руб./Гкал	516,0	x	x	x	x	x
	двухтарифный	x	x	x	x	x	x
	за энергию, руб./Гкал	x	x	x	x	x	x
	за мощность, тыс.руб. в месяц/Гкал/ч	x	x	x	x	x	x

<\*> Выделяется в целях реализации пункта 6 статьи 168 Налогового кодекса Российской Федерации (часть вторая) и (или) в соответствии с пунктом 62(3) Основ ценообразования в отношении электрической и тепловой энергии в Российской Федерации, утвержденных Постановлением Правительства Российской Федерации от 26 февраля 2004 года № 109.

примечание изложить в новой редакции:

«Примечание:

1. Организация находится на упрощенной системе налогообложения в соответствии с главой 21 Налогового кодекса Российской Федерации.
2. При установлении однотарифных тарифов на тепловую энергию топливная составляющая тарифов определена в размерах:

№ п/п	Топливная составляющая тарифов, руб./Гкал
1.	401,66

»;

в пункте 2 слова «до 31 декабря 2011 года» заменить словами «не менее чем до 31 декабря 2011 года».

142. Внести в постановление комитета государственного регулирования тарифов Саратовской области от 14 января 2011 года № 1/4 «Об установлении тарифа на тепловую энергию для потребителей Государственного автономного учреждения культуры «Саратовский академический театр юного зрителя им. Ю.П. Киселева», оказывающего услуги на территории г.Саратова», следующие изменения:

в пункте 1:

таблицу изложить в новой редакции:

№ п/п		Тариф на тепловую энергию					Острый и редуцированный пар
		Горячая вода	Отборный пар под давлением				
			от 1,2 до 2,5 кг/см <sup>2</sup>	от 2,5 до 7,0 кг/см <sup>2</sup>	от 7,0 до 13,0 кг/см <sup>2</sup>	свыше 13,0 кг/см <sup>2</sup>	
1.	Потребители, оплачивающие производство и передачу тепловой энергии						
	однотарифный руб./Гкал	829,40	x	x	x	x	x
	двухтарифный	x	x	x	x	x	x
	за энергию, руб./Гкал	x	x	x	x	x	x
	за мощность, тыс.руб. в месяц/Гкал/ч	x	x	x	x	x	x
	Население (тарифы указываются с учетом НДС)*						
	однотарифный руб./Гкал	x	x	x	x	x	x
	двухтарифный	x	x	x	x	x	x
	за энергию, руб./Гкал	x	x	x	x	x	x
	за мощность, тыс.руб. в месяц/Гкал/ч	x	x	x	x	x	x
2.	Потребители, оплачивающие производство тепловой энергии (получающие тепловую энергию на коллекторах производителей)						
	однотарифный руб./Гкал	978,69	x	x	x	x	x
	двухтарифный	x	x	x	x	x	x
	за энергию, руб./Гкал	x	x	x	x	x	x
	за мощность, тыс.руб. в месяц/Гкал/ч	x	x	x	x	x	x

Население (тарифы указываются с учетом НДС)*							
однотарифный руб./Гкал	x	x	x	x	x	x	x
двухтарифный	x	x	x	x	x	x	x
за энергию, руб./Гкал	x	x	x	x	x	x	x
за мощность, тыс.руб. в месяц/Гкал/ч	x	x	x	x	x	x	x

<\*> Выделяется в целях реализации пункта 6 статьи 168 Налогового кодекса Российской Федерации (часть вторая) и (или) в соответствии с пунктом 62(3) Основ ценообразования в отношении электрической и тепловой энергии в Российской Федерации, утвержденных Постановлением Правительства Российской Федерации от 26 февраля 2004 года № 109.

примечание изложить в новой редакции:

«Примечание:

1. В п/п 1 «Потребители, оплачивающие производство и передачу тепловой энергии» и п/п 2 «Потребители, оплачивающие производство тепловой энергии (получающие тепловую энергию на коллекторах производителей)» тариф устанавливается без учета НДС.

2. При установлении однотарифных тарифов на тепловую энергию топливная составляющая тарифов определена в размерах:

№ п/п	Топливная составляющая тарифов, руб./Гкал
1.	458,66

»;

в пункте 2 слова «до 31 декабря 2011 года» заменить словами «не менее чем до 31 декабря 2011 года».

143. Внести в постановление комитета государственного регулирования тарифов Саратовской области от 28 марта 2011 года № 5/8 «Об установлении тарифа на тепловую энергию для потребителей ООО «Транзит-2000», оказывающего услуги на территории Энгельсского муниципального района», следующие изменения:

в пункте 1:

таблицу изложить в новой редакции:

№ п/п		Тариф на тепловую энергию					Острый и редуцированный пар
		Горячая вода	Отборный пар под давлением				
			от 1,2 до 2,5 кг/см <sup>2</sup>	от 2,5 до 7,0 кг/см <sup>2</sup>	от 7,0 до 13,0 кг/см <sup>2</sup>	свыше 13,0 кг/см <sup>2</sup>	
1.	Потребители, оплачивающие производство и передачу тепловой энергии						
	однотарифный руб./Гкал	1034,03	x	x	x	x	x
	двухтарифный	x	x	x	x	x	x
	за энергию, руб./Гкал	x	x	x	x	x	x
	за мощность, тыс.руб. в месяц/Гкал/ч	x	x	x	x	x	x
	Население (тарифы указываются с учетом НДС)*						
	однотарифный руб./Гкал	1220,15	x	x	x	x	x
	двухтарифный	x	x	x	x	x	x
	за энергию, руб./Гкал	x	x	x	x	x	x
	за мощность, тыс.руб. в месяц/Гкал/ч	x	x	x	x	x	x
2.	Потребители, оплачивающие производство тепловой энергии (получающие тепловую энергию на коллекторах производителей)						
	однотарифный руб./Гкал	1034,03	x	x	x	x	x
	двухтарифный	x	x	x	x	x	x
	за энергию, руб./Гкал	x	x	x	x	x	x
	за мощность, тыс.руб. в месяц/Гкал/ч	x	x	x	x	x	x
	Население (тарифы указываются с учетом НДС)*						
	однотарифный руб./Гкал	1220,15	x	x	x	x	x
	двухтарифный	x	x	x	x	x	x
	за энергию, руб./Гкал	x	x	x	x	x	x
	за мощность, тыс.руб. в месяц/Гкал/ч	x	x	x	x	x	x

<\*> Выделяется в целях реализации пункта 6 статьи 168 Налогового кодекса Российской Федерации (часть вторая) и (или) в соответствии с пунктом 62(3) Основ ценообразования в отношении электрической и тепловой энергии в Российской Федерации, утвержденных Постановлением Правительства Российской Федерации от 26 февраля 2004 года № 109.

примечание изложить в новой редакции:

«Примечание:

1. В п/п 1 «Потребители, оплачивающие производство и передачу тепловой энергии» и п/п 2 «Потребители, оплачивающие производство тепловой энергии (получающие тепловую энергию на коллекторах производителей)» тариф устанавливается без учета НДС.

2. При установлении одноставочных тарифов на тепловую энергию топливная составляющая тарифов определена в размерах:

№ п/п	Топливная составляющая тарифов, руб./Гкал
1.	547,96

»;

в пункте 2 слова «до 31 декабря 2011 года» заменить словами «не менее чем до 31 декабря 2011 года».

144. Внести в постановление комитета государственного регулирования тарифов Саратовской области от 9 июля 2010 года № 10/2 «Об установлении тарифа на тепловую энергию для потребителей ОАО «Концерн Росэнергоатом» (филиал «Балаковская атомная станция»)» следующие изменения:

в пункте 1:

таблицу изложить в новой редакции:

№ п/п		Тариф на тепловую энергию					
		Горячая вода	Отборный пар под давлением				Острый и редуцированный пар
			от 1,2 до 2,5 кг/см <sup>2</sup>	от 2,5 до 7,0 кг/см <sup>2</sup>	от 7,0 до 13,0 кг/см <sup>2</sup>	свыше 13,0 кг/см <sup>2</sup>	
1.	Потребители, оплачивающие производство и передачу тепловой энергии						
	одноставочный руб./Гкал	178,59	x	x	x	x	x
	двухставочный	x	x	x	x	x	x
	за энергию, руб./Гкал	x	x	x	x	x	x
	за мощность, тыс.руб. в месяц/Гкал/ч	x	x	x	x	x	x
	Население (тарифы указываются с учетом НДС)*						
	одноставочный руб./Гкал	x	x	x	x	x	x
	двухставочный	x	x	x	x	x	x
	за энергию, руб./Гкал	x	x	x	x	x	x
	за мощность, тыс.руб. в месяц/Гкал/ч	x	x	x	x	x	x
2.	Потребители, оплачивающие производство тепловой энергии (получающие тепловую энергию на коллекторах производителей)						
	одноставочный руб./Гкал		x	x	x	x	x
	двухставочный	x	x	x	x	x	x
	за энергию, руб./Гкал	x	x	x	x	x	x
	за мощность, тыс.руб. в месяц/Гкал/ч	x	x	x	x	x	x
	Население (тарифы указываются с учетом НДС)*						
	одноставочный руб./Гкал	x	x	x	x	x	x
	двухставочный	x	x	x	x	x	x
	за энергию, руб./Гкал	x	x	x	x	x	x
	за мощность, тыс.руб. в месяц/Гкал/ч	x	x	x	x	x	x

<\*> Выделяется в целях реализации пункта 6 статьи 168 Налогового кодекса Российской Федерации (часть вторая) и (или) в соответствии с пунктом 62(3) Основ ценообразования в отношении электрической и тепловой энергии в Российской Федерации, утвержденных Постановлением Правительства Российской Федерации от 26 февраля 2004 года № 109.

145. Внести в постановление комитета государственного регулирования тарифов Саратовской области от 27 мая 2011 года № 7/2 «Об установлении тарифа на тепловую энергию для потребителей МУП Водоканал «Монолит», оказывающего услуги на территории Краснопартизанского муниципального района Саратовской области», следующие изменения:

в пункте 1:  
таблицу изложить в новой редакции:

№ п/п		Тариф на тепловую энергию					
		Горячая вода	Отборный пар под давлением				Острый и редуцированный пар
			от 1,2 до 2,5 кг/см <sup>2</sup>	от 2,5 до 7,0 кг/см <sup>2</sup>	от 7,0 до 13,0 кг/см <sup>2</sup>	свыше 13,0 кг/см <sup>2</sup>	
1.	Потребители, оплачивающие производство и передачу тепловой энергии						
	однотарифный руб./Гкал	1260,08	x	x	x	x	x
	двухтарифный	x	x	x	x	x	x
	за энергию, руб./Гкал	x	x	x	x	x	x
	за мощность, тыс.руб. в месяц/Гкал/ч	x	x	x	x	x	x
	Население (тарифы указываются с учетом НДС)*						
	однотарифный руб./Гкал	x	x	x	x	x	x
	двухтарифный	x	x	x	x	x	x
	за энергию, руб./Гкал	x	x	x	x	x	x
	за мощность, тыс.руб. в месяц/Гкал/ч	x	x	x	x	x	x
2.	Потребители, оплачивающие производство тепловой энергии (получающие тепловую энергию на коллекторах производителей)						
	однотарифный руб./Гкал	1260,08	x	x	x	x	x
	двухтарифный	x	x	x	x	x	x
	за энергию, руб./Гкал	x	x	x	x	x	x
	за мощность, тыс.руб. в месяц/Гкал/ч	x	x	x	x	x	x
	Население (тарифы указываются с учетом НДС)*						
	однотарифный руб./Гкал	x	x	x	x	x	x
	двухтарифный	x	x	x	x	x	x
	за энергию, руб./Гкал	x	x	x	x	x	x
	за мощность, тыс.руб. в месяц/Гкал/ч	x	x	x	x	x	x

<\*> Выделяется в целях реализации пункта 6 статьи 168 Налогового кодекса Российской Федерации (часть вторая) и (или) в соответствии с пунктом 62(3) Основ ценообразования в отношении электрической и тепловой энергии в Российской Федерации, утвержденных Постановлением Правительства Российской Федерации от 26 февраля 2004 года № 109.

примечание изложить в новой редакции:

«Примечание:

1. Организация находится на упрощенной системе налогообложения в соответствии с главой 26.2. Налогового кодекса Российской Федерации.

2. При установлении однотарифных тарифов на тепловую энергию топливная составляющая тарифов определена в размерах:

№ п/п	Топливная составляющая тарифов, руб./Гкал
1.	737,37

»;

в пункте 2 слова «до 31 декабря 2011 года» заменить словами «не менее чем до 31 декабря 2011 года».

146. Внести в постановление комитета государственного регулирования тарифов Саратовской области от 14 октября 2011 года № 22/22 «Об установлении тарифа на тепловую энергию для потребителей филиала ООО «Теплотехсервис» по имущественному комплексу, включающему в себя котельные, расположенные по адресам: с. Михайловка, «Школьная» топочная; с. Михайловка, «Детский сад» топочная; с. Сабуровка; п. Дубки «Школьная котельная»; с. Усть-Курдюм; п. Тарханы «Школьная котельная»; п. Дубки «Рдк»; с. Багаевка «Доу»; с. Багаевка «Школьная котельная»; с. Багаевка «Больница»; с. Юрловка «Школьная котельная»; с. Сосновка «Школьная котельная»; п. Ивановский «Школьная котельная»; с. Поповка «Школьная котельная»; с. Синенькие «Школьная котельная»; с. Рыбушка «Школьная котельная»; с. Березина Речка «Школьная котельная»; с. Сергиевский «Школьная котельная»; 15 лет Октября «Школьная котельная», оказывающего услуги на территории Саратовского муниципального района» следующие изменения:

пункт 2 дополнить словами « и действует не менее чем до 31 декабря 2011 года».

**ПРАВИТЕЛЬСТВО САРАТОВСКОЙ ОБЛАСТИ**  
**МИНИСТЕРСТВО КУЛЬТУРЫ**  
**ПРИКАЗ**

от 7 ноября 2011 года №01-05/529

г. Саратов

**О проведении областного смотр-конкурса  
изобразительного искусства среди художников-любителей,  
посвященного 200-летию Отечественной войны 1812 года**

В целях привлечения внимания граждан к славному историческому прошлому нашей Родины, воспитанию патриотизма у подрастающего поколения, дальнейшему развитию изобразительного искусства среди художников-любителей, а также в соответствии с комплексным планом работы министерства культуры области на 2012 год ПРИКАЗЫВАЮ:

1. Провести с ноября 2011 года по май 2012 года областной смотр-конкурс изобразительного искусства среди художников-любителей, посвященный 200-летию Отечественной войны 1812 года, далее Конкурс.
2. Утвердить положение о Конкурсе, состав оргкомитета и жюри, (приложения № 1, 2, 3).
3. Поручить организацию и проведение Конкурса ГАУК «Саратовский областной центр народного творчества» (В.И.Зимин).
4. Отделу информационных технологий и мониторинга (А.В.Шевцова) обеспечить публикацию настоящего приказа в средствах массовой информации, являющихся источниками официального опубликования нормативных правовых актов области.
5. Рекомендовать руководителям органов управления культуры и кино администраций муниципальных районов и городских округов области принять участие в Конкурсе.
6. Директору ГАУК «Саратовский областной центр народного творчества» (В.И.Зимин) представить фотоматериалы в срок, не позднее 20 дней с момента проведения Конкурса.
7. Контроль за исполнением настоящего приказа возложить на заместителя министра культуры области В.А. Баркетова.

Министр

В. Н. Синюков

Приложение №1  
к приказу министерства культуры области  
от 7 ноября 2011 года № 01-05/529

**Положение  
об областном смотре-конкурсе изобразительного искусства среди художников-любителей,  
посвященного 200-летию Отечественной войны 1812 года**

Областной смотр-конкурс изобразительного искусства среди художников-любителей, посвященный 200-летию Отечественной войны 1812 года, далее Конкурс проводится министерством культуры области и ГАУК «Саратовский областной центр народного творчества».

**Цели и задачи Конкурса**

Конкурс призван способствовать:  
привлечению внимания граждан к историческому прошлому нашей Родины;  
воспитанию патриотизма у подрастающего поколения;  
активизации творческой деятельности, повышению мастерства художников-любителей;  
дальнейшему развитию народного изобразительного искусства;  
выявлению новых талантливых художников-любителей.

**Порядок и сроки проведения Конкурса**

Конкурс проводится в три этапа:

**I этап** (ноябрь 2011 года – февраль 2012 года). Проводится в районах области в форме выставок и смотров-конкурсов. Подготовку и проведение мероприятий на местах осуществляют районные оргкомитеты.

**II этап** (март – апрель 2012 года). Проводится в заочной форме по представленным видеоматериалам на электронном носителе CD, DVD. По итогам II этапа лучшие работы рекомендуются для участия в заключительном этапе Конкурса.

**III этап** (май 2012 года) – заключительное мероприятие Конкурса – областная выставка в г. Саратове.

В Конкурсе принимают участие лица не моложе 16 лет, не имеющие специального образования (в т.ч. художественные школы).

Конкурс проводится в номинациях: **живопись, графика**. Для привлечения к участию в Конкурсе большего количества участников тематика конкурса расширена. Помимо изображения событий и героев Отечественной войны 1812 года, допускаются пейзажные композиции с памятниками архитектуры того периода или фантазийные композиции с бытовыми атрибутами начала XIX века.

Необходимые технические требования: все работы должны быть оформлены: **живопись** – на подрамниках или в раме; **акварель, графика** – в паспарту, наклеенная на картон (без стекла).

Для участия в Конкурсе необходимо направить:

заявку на участие в конкурсе (прилагается);  
краткую творческую характеристику на участника с указанием времени начала занятий изобразительным искусством, основных направлений творчества, участия в выставках, конкурсах;  
фотографии работ на электронном носителе (CD, DVD).

Анкеты-заявки и характеристики подаются до 15 марта 2012 года в ГАУК «Саратовский областной центр народного творчества» по адресу: г. Саратов, ул. Ломоносова 20. Тел/факс: 30-59-04, 30-59-71. По всем интересующим вопросам обращаться к **Дельцову Александру Евгеньевичу** или **Вешкиной Маргарите Николаевне**.

По представленным материалам определяются участники III этапа Конкурса и направляются персональные приглашения. Работы участников Конкурса оцениваются жюри. Решение жюри окончательное и обжалованию не подлежит.

#### Поощрение участников Конкурса

Победители Конкурса награждаются (в номинациях: живопись, графика) дипломами лауреата, I и II степени, дипломами за участие. Победители Конкурса будут рекомендованы для участия в региональных и Всероссийских мероприятиях.

Приложение № 2  
к приказу министерства культуры области  
от 7 ноября 2011 года № 01-05/529

#### Состав оргкомитета областного смотра-конкурса изобразительного искусства среди художников-любителей, посвященного 200-летию Отечественной войны 1812 года

<b>Баркетов Владимир Александрович</b>	- заместитель министра культуры области, председатель оргкомитета,
<b>Зимин Валерий Иванович</b>	- директор ГАУК «Саратовский областной центр народного творчества», заместитель председателя оргкомитета,
<b>Якунина Анна Николаевна</b>	- заместитель начальника отдела региональных учреждений культуры министерства культуры области, секретарь оргкомитета.

Члены оргкомитета:

<b>Гусева Наталья Александровна</b>	- начальник отдела региональных учреждений культуры министерства культуры области,
<b>Вешкина Маргарита Николаевна</b>	- ведущий методист отдела ДПИ ГАУК «Саратовский областной центр народного творчества»,
<b>Дельцов Александр Евгеньевич</b>	- заведующий отделом ДПИ ГАУК «Саратовский областной центр народного творчества»,
<b>Пустовалова Вера Васильевна</b>	- заведующая отделом ГАУК «Саратовский областной центр народного творчества».

Приложение № 3  
к приказу министерства культуры области  
от 7 ноября 2011 года № 01-05/529

#### Состав жюри областного смотра-конкурса конкурса изобразительного искусства среди художников-любителей, посвященного 200-летию Отечественной войны 1812 года

<b>Довгаленко Анна Сергеевна</b>	заведующая центром музейной педагогики ФГУК «Саратовский государственный художественный музей им. А.Н. Радищева» – председатель жюри,
<b>Дельцов Александр Евгеньевич</b>	заведующий отделом ДПИ ГАУК «Саратовский областной центр народного творчества» – секретарь жюри,
<b>Дорогина Елена Алексеевна</b>	заведующая отделом современного отечественного искусства ФГУК «Саратовский государственный художественный музей им. А.Н. Радищева» – член жюри.

#### Заявка-анкета на участие в областном смотре-конкурсе изобразительного искусства среди художников-любителей, посвященного 200-летию Отечественной войны 1812 года

Оргкомитет \_\_\_\_\_ района рекомендует для участия в областном смотре-конкурсе:  
Ф.И.О. участника (полностью) \_\_\_\_\_  
Возраст участника \_\_\_\_\_  
Почтовый адрес, телефон \_\_\_\_\_  
Название работ, техника исполнения (масло, акварель, гуашь) размер, год создания: \_\_\_\_\_

Председатель оргкомитета

М.П.

**ПРАВИТЕЛЬСТВО САРАТОВСКОЙ ОБЛАСТИ**  
**МИНИСТЕРСТВО КУЛЬТУРЫ**  
**ПРИКАЗ**

от 9 ноября 2011 года №01-05/536

г. Саратов

**О внесении изменений в приказ министерства культуры области от 26 января 2011 года № 01-05/27**

На основании Положения о министерстве культуры области, утвержденного постановлением Правительства Саратовской области от 24 марта 2006 года № 84-П, ПРИКАЗЫВАЮ:

1. Внести в приказ министерства культуры области от 26 января 2011 года №01-05/27 «О проведении областного поэтического конкурса «Турнир поэтов», посвященного 300-летию со дня рождения М.В. Ломоносова» следующие изменения, изложив приложения № 2, № 3 в новой редакции согласно приложениям.

2. Отделу информационных технологий и мониторинга (А.В. Шевцова) обеспечить публикацию настоящего приказа в средствах массовой информации, являющихся источниками официального опубликования нормативных правовых актов области.

3. Контроль за исполнением настоящего приказа возложить на заместителя министра культуры области Н.А. Ипатову.

Министр

В. Н. Синюков

Приложение № 1  
к приказу министерства культуры области  
от 9 ноября 2011 года № 01-05/536

«Приложение №2  
к приказу министерства культуры области  
от 26.01.2011 № 01-05/27

**СОСТАВ ОРГКОМИТЕТА**  
**областного поэтического конкурса «Турнир поэтов»,**  
**посвященного 300-летию со дня рождения М.В. Ломоносова**

**Ипатова**  
**Наталья Алексеевна**  
**Масян**  
**Владимир Васильевич**

- заместитель министра культуры области, председатель оргкомитета;

**Барабанова**  
**Ольга Егоровна**

- председатель Саратовского регионального отделения Общероссийской общественной организации «Союз писателей России», заслуженный работник культуры Российской Федерации, лауреат литературной премии Саратовской области им. М.Н. Алексеева, заместитель председателя оргкомитета (по согласованию);  
- заместитель председателя правления Саратовского регионального отделения Общероссийской общественной организации «Союз писателей России», заслуженный работник культуры Российской Федерации секретарь оргкомитета (по согласованию);

Члены оргкомитета:

**Кадурин**  
**Инна Евгеньевна**  
**Куракин**  
**Николай Федорович**  
**Попова**  
**Лариса Александровна**  
**Саблин**  
**Евгений Федорович**  
**Сапарова**  
**Виктория Александровна**  
**Чиркова**  
**Любовь Леонидовна**

- консультант отдела профессионального образования и искусства министерства культуры области;  
- руководитель литературного объединения «ДИАЛОГ» МУК «Центральная библиотечная система города Саратова» (по согласованию);  
- заведующая сектором творческих Союзов отделом ГУК «Саратовский областной Дом работников искусств» (по согласованию);  
- журналист, член Союза журналистов России, руководитель литературного объединения «Молодые голоса» ГУК «Саратовский областной Дом работников искусств» (по согласованию);  
- заведующая отделом ГУК «Саратовский областной Дом работников искусств» (по согласованию);  
- руководитель Рубцовского центра ГУК «Саратовский областной Дом работников искусств» (по согласованию).»

**ПРАВИТЕЛЬСТВО САРАТОВСКОЙ ОБЛАСТИ**  
**МИНИСТЕРСТВО КУЛЬТУРЫ**  
**ПРИКАЗ**

от 9 ноября 2011 года №01-05/537

г. Саратов

**О проведении Детских и юношеских ассамблей искусств-2012**

В целях выявления и поддержки одаренных детей и молодежи, совершенствования их профессионального мастерства, реализации областной целевой программы «Развитие культуры» на 2009-2012 годы» (раздел 3, п.3.4) ПРИКАЗЫВАЮ:

1. Провести в марте–мае 2012 года Детские и юношеские ассамблеи искусств-2012 (далее – Ассамблеи).
2. Утвердить Положение об Ассамблеях, состав организационного комитета (приложения № 1, 2).
3. Поручить организацию и проведение Ассамблей ГОУ ДПО «Саратовский областной учебно-методический центр» (Н.Г. Пономаревой).
4. Отделу информационных технологий и мониторинга (А.В. Шевцовой) обеспечить публикацию настоящего приказа в средствах массовой информации, являющихся источниками официального опубликования нормативных правовых актов области.
5. Контроль за исполнением настоящего приказа возложить на заместителя министра культуры области Н.А. Ипатову.

**Министр**

**В. Н. Синюков**

Приложение № 1  
к приказу министерства культуры области  
от 9 ноября 2011 года №01-05/537

## **П О Л О Ж Е Н И Е** **О ДЕТСКИХ И ЮНОШЕСКИХ АССАМБЛЕЯХ ИСКУССТВ-2012**

г. Саратов

**Учредитель**

Министерство культуры Саратовской области

**Организаторы**

ФГОУ ВПО «Саратовская государственная консерватория (академия) имени Л.В. Собинова» (по согласованию)  
ГОУ ДПО «Саратовский областной учебно-методический центр»  
ГУК «Областная библиотека для детей и юношества им. А.С. Пушкина»  
ГОУ СПО «Саратовское художественное училище им. А.П. Боголюбова (техникум)»  
ГОУ СПО «Марксовское училище искусств (техникум)»  
Управление культуры и кино администрации Марковского  
муниципального района Саратовской области (по согласованию)  
Саратовский региональный общественный фонд  
«Культурное наследие Поволжья» (по согласованию)

### **Цели и задачи Ассамблей**

Детские и юношеские ассамблеи искусств-2012 (далее – Ассамблеи) проводятся с целью оказания всемерной поддержки профессионального и художественного развития одаренных детей и молодежи, совершенствования педагогического мастерства преподавателей, привлечения внимания общественности к необходимости сохранения художественного потенциала России.

### **Условия и порядок проведения**

Ассамблеи проводятся в марте–мае 2012 г. в г. Саратове.

В Ассамблеях могут принимать участие учащиеся детских музыкальных школ, детских школ искусств, детских художественных школ, студенты образовательных учреждений среднего профессионального образования и образовательный учреждения высшего профессионального образования в сфере культуры и искусства.

В рамках Ассамблей проводятся:

- III Межрегиональный фестиваль православной культуры «Преображение»;
- XVII Областной фестиваль исполнителей на ударных инструментах.

Порядок прослушиваний и просмотров определяется жеребьевкой. Участники фестивалей, удостоенные званий лауреатов, принимают участие в заключительном концерте Ассамблей. В рамках Ассамблей проводятся конференции, семинары и мастер-классы с участием членов жюри.

### **Положение**

#### **о III Межрегиональном фестивале православной культуры «Преображение»**

**Фестиваль проводится под патронатом  
Саратовской митрополии Русской Православной Церкви**

### **Цель фестиваля**

**III Межрегиональный фестиваль православной культуры «Преображение» (далее – фестиваль) проводится в рамках празднования Дня славянской письменности и культуры.**

Цель фестиваля – укрепление духовно-нравственных основ молодого поколения через восприятие и освоение традиционной православной культуры, оказание всемерной поддержки профессионального и художественного развития одаренных детей и молодежи.

### **Задачи фестиваля**

Фестиваль призван способствовать:

- приобщению детей и молодежи к православной культуре, несущей в себе нравственный и просветительский потенциал, направленный на укрепление морального здоровья человека, его духовности, любви к Отечеству;
- поддержке молодых авторов в создании поэтических и художественных произведений православно-патриотической направленности, способствующих возрождению традиционной национальной культуры;

- обмену опытом и повышению профессионального мастерства преподавателей образовательных учреждений в сфере культуры и искусства;
- привлечению внимания общественности к необходимости сохранения художественного потенциала России.

#### Участники фестиваля

Фестиваль проводится по трём номинациям:

- «Народное пение» (хоровое, ансамблевое);
- «Изобразительное искусство»;
- «Поэтическое творчество».

Возраст участников фестиваля – от 7 до 26 лет включительно (определяется на 10 апреля 2012 года).

В номинациях «Народное пение» и «Изобразительное искусство» могут принять участие учащиеся детских музыкальных и художественных школ, детских школ искусств, музыкально-эстетических лицеев, студенты образовательных учреждений среднего профессионального образования культуры и искусства.

Фестивальные прослушивания в номинации «Народное пение» и просмотры в номинации «Изобразительное искусство» проводятся по двум возрастным группам:

I группа – учащиеся образовательных учреждений дополнительного образования детей;

II группа – студенты учреждений среднего профессионального образования культуры и искусства.

В номинации «Поэтическое творчество» могут принять участие учащиеся средних общеобразовательных школ, детских музыкальных и художественных школ, детских школ искусств, музыкально-эстетических лицеев, студенты средних и высших учебных заведений.

Выступления участников номинации «Поэтическое творчество» проводятся по двум возрастным группам:

I группа – учащиеся средних общеобразовательных школ и образовательных учреждений дополнительного образования детей в возрасте от 12 до 17 лет;

II группа – студенты средних и высших учебных заведений.

#### Порядок проведения фестиваля

Фестиваль проводится с апреля по май 2012 года в два тура и завершается публичными выступлениями участников номинаций «Народное пение» и «Поэтическое творчество» и выставкой творческих работ «Славянские мотивы» участников номинации «Изобразительное искусство».

I (отборочный) тур проводится с 10 по 15 апреля 2012 года по видеозаписям выступлений и творческим работам, которые принимаются вместе с заявкой-анкетой до **1 апреля 2012 года**, в соответствии с разделом «Порядок подачи документов» настоящего Положения.

Организационный комитет высылает участникам, успешно прошедшим I (отборочный) тур, приглашения на II тур до **25 апреля 2012 года**.

Публичные выступления и просмотры участников II тура фестиваля номинаций «Народное пение» и «Поэтическое творчество» состоятся в третьей декаде мая 2012 года.

Выставка творческих работ «Славянские мотивы» участников номинации «Изобразительное искусство» пройдет в ГОУ СПО «Саратовское художественное училище им. А.П. Боголюбова (техникум)».

#### Жюри фестиваля

Выступления и творческие работы участников фестиваля в каждой номинации оценивает жюри, в состав которого могут входить известные российские деятели культуры и искусства, члены творческих союзов, представители учредителя и организаторов фестиваля, ведущие преподаватели образовательных учреждений среднего и высшего профессионального образования. Составы жюри по каждой номинации утверждаются приказом министерства культуры области.

Жюри оставляет за собой право:

- присуждать не все премии;
- делить одну премию между несколькими участниками;
- присуждать специальные поощрительные призы;
- отмечать дипломами и ценными подарками преподавателей;
- отмечать дипломами и ценными подарками или премиями руководителей и концертмейстеров коллективов – победителей в номинации «Народное пение».

В случае неприсуждения премий средства премиального фонда могут быть по решению жюри направлены на увеличение числа призовых мест или увеличение сумм премий.

Решение жюри окончательно и пересмотру не подлежит.

Победители фестиваля награждаются дипломами, денежными премиями или ценными призами, участники фестиваля получают грамоты за участие.

Хоровые коллективы и ансамбли – победители в номинации «Народное пение» – награждаются ценными подарками, которые в дальнейшем принимаются на баланс учреждения, где обучаются участники фестиваля.

Призовой фонд и размеры премий по каждой из номинаций утверждаются приказом министерства культуры области.

Премии вручаются с удержанием налогов, действующих на территории Российской Федерации.

#### Финансовые условия

Финансирование фестиваля осуществляется из средств областного бюджета и иных источников, в том числе за счет благотворительных и спонсорских средств.

Оплата расходов, связанных с участием в фестивале (проезд, проживание и суточные), производятся участниками самостоятельно либо за счет средств направляющего образовательного учреждения.

#### Дополнительные условия

Документы, рукописи и видеоматериалы, присланные в адрес организационного комитета, не рецензируются и не возвращаются.

Творческие работы участников фестиваля в номинации «Изобразительное искусство» возвращаются участникам в течение месяца после окончания фестиваля.

Организационный комитет отклоняет до начала фестивальных прослушиваний и просмотров заявку-анкету, не соответствующую настоящему Положению, поставив в известность кандидата.

Организационный комитет оставляет за собой право записи и трансляций прослушиваний и концертов фестиваля на радио и телевидении, а также эксклюзивное право на видеозапись фестиваля и распространение видеоматериалов.

#### Порядок подачи документов

Прием заявок-анкет в соответствии с приложениями № 1, 2, 3 к настоящему Положению, видеоматериалов на **DVD-дисках**, поэтических текстов (на электронных носителях и в бумажном варианте) и художественных работ осуществляется **до 1 апреля 2012 года** по следующим адресам:

**в номинации «Народное пение»** – 410012, г.Саратов, пр.Кирова, 5. ГОУ ДПО «Саратовский областной учебно-методический центр», контактные телефоны: (8452) 26-15-23, 23-19-44; e-mail: metod-c@gambler.ru;

**в номинации «Изобразительное искусство»** – 410026, г.Саратов, ул.Университетская, 59. ГОУ СПО «Саратовское художественное училище им. А.П. Боголюбова (техникум)», контактный телефон: (8452) 26-40-32, e-mail: shusaratov@yandex.ru;

**в номинации «Поэтическое творчество»** – 410012, г.Саратов, ул.Яблочкова, 2. ГУК «Областная библиотека для детей и юношества им.А.С.Пушкина», контактные телефоны: (8452) 26-42-50, 26-34-59 e-mail: pus-biblioteka@yandex.ru.

#### Программные требования

##### Номинация «Народное пение»

Программа участника должна состоять из трех музыкальных номеров, включающих в себя одно обязательное произведение (народная песня, представляющая песенные традиции своего региона) и два произведения духовной и/или гражданско-патриотической направленности по выбору участника (возможно исполнение обрядовой композиции).

Для участников II группы обязательно исполнение одного из произведений без сопровождения.

Общее время звучания:

в I группе – не более 10 минут;

во II группе – не более 15 минут.

Запись программы выступления может быть любительской, но хорошего качества и без редактирования (желательно, чтобы каждое произведение было записано отдельным треком и сопровождалось названием исполняемого произведения).

##### Номинация «Изобразительное искусство»

Каждый участник фестиваля может представить на I (отборочный) тур не более трех творческих работ по видам:

- живопись;
- графика.

Содержание творческих работ должно соответствовать духовной и/или гражданско-патриотической направленности фестиваля.

Возможно представление иллюстраций по мотивам произведений детской литературы, художественных фильмов, библейских сюжетов.

Количество участников от одного учреждения – не более пяти.

Работы должны быть оформлены в рамки или паспарту. К каждой работе с обратной стороны прикрепляется **паспорт работы**, который заполняется на компьютере (шрифт 14) и **содержит следующие сведения**:

- наименование работы, техника исполнения;
- фамилия, имя и возраст автора;
- фамилия, имя и отчество преподавателя;
- наименование образовательного учреждения.

При пересылке свертывание и сгибание работ не допускается.

##### Номинация «Поэтическое творчество»

Программа участника должна включать в себя два поэтических произведения собственного сочинения и одно поэтическое произведение российских авторов XVIII-XXI веков.

Содержание произведений должно соответствовать духовной и/или гражданско-патриотической направленности фестиваля.

Общая продолжительность выступления:

в I группе – не более 6 минут;

во II группе – не более 10 минут.

При выступлении возможно использование фонограммы «минус 1» (носитель CD).

Запись программы выступления на I (отборочный) тур предоставляется на **DVD-диске**, текст произведений предоставляется на электронном носителе и в бумажном варианте (в трёх экземплярах на белой бумаге формата «А 4», с односторонней печатью).

Требования к оформлению основного текста: шрифт – Times New Roman, размер – 14, межстрочный интервал – 1,5; поля: справа – 3 см, слева – 1,5 см, сверху – 2 см, снизу – 2 см. Формат заголовков: шрифт – Times New Roman, размер – 16, начертание – полужирный, выравнивание – по центру. Каждое произведение должно начинаться с новой страницы. На каждой странице должны быть заведены колонтитулы, содержащие следующую информацию: Ф.И.О. автора, его возраст, наименование образовательного учреждения.

Несоблюдение данных требований исключает возможность участия в фестивале.

Приложение № 1  
к Положению о III Межрегиональном фестивале  
православной культуры «Преображение»

В Оргкомитет Детских и юношеских  
ассамблей искусств на участие  
в III Межрегиональном фестивале  
православной культуры «Преображение»

**ЗАЯВКА-АНКЕТА**  
(номинация «Народное пение»)

Возрастная группа	(I, II)
Название коллектива	
Количество участников в коллективе	
Ф.И.О. руководителя коллектива (полностью)	
Паспортные данные руководителя коллектива, № страхового пенсионного свидетельства, ИНН (ксерокопии этих документов прилагаются к заявке-анкете)	
Домашний адрес руководителя коллектива с индексом, телефоны (дом., моб.), e-mail	
Ф. И.О. концертмейстера/ов (полностью)	
Индекс, почтовый адрес, полное название учебного заведения, телефон, факс, e-mail	
Ф.И.О. руководителя учебного заведения (полностью)	

**ПРОГРАММА ВЫСТУПЛЕНИЯ**  
(с указанием хронометража каждого произведения)

№	Произведение	Время звучания
1		
2		
3		
Общий хронометраж		

Подпись руководителя  
направляющего учреждения

М.П.

/расшифровка подписи/

Приложение № 2  
к Положению о III Межрегиональном фестивале  
православной культуры «Преображение»

В Оргкомитет Детских и юношеских  
ассамблей искусств на участие  
в III Межрегиональном фестивале  
православной культуры «Преображение»

**ЗАЯВКА-АНКЕТА**  
(номинация «Изобразительное искусство»)

Возрастная группа	(I, II)
Ф.И.О. участника (полностью)	
Дата рождения	
Паспортные данные (или данные свидетельства о рождении), № страхового пенсионного свидетельства (ксерокопии этих документов прилагаются к заявке-анкете)	
Домашний адрес участника с индексом, телефоны (дом., моб.), e-mail	
Ф. И.О. преподавателя (полностью) телефоны (дом., моб.), e-mail	

Индекс, почтовый адрес, полное название учебного заведения, телефон, факс, e-mail	
Ф.И.О. руководителя учебного заведения (полностью)	

## ТВОРЧЕСКИЕ РАБОТЫ

№	Наименование работы	Техника исполнения	Размеры

Подпись руководителя  
направляющего учреждения

М.П.

/расшифровка подписи/

Приложение № 3  
к Положению о III Межрегиональном фестивале  
православной культуры «Преображение»

В Оргкомитет Детских и юношеских  
ассамблей искусств на участие  
в III Межрегиональном фестивале  
православной культуры «Преображение»

**ЗАЯВКА**  
(номинация «Поэтическое творчество»)

Возрастная группа	(I, II)
Ф.И.О. участника (полностью)	
Дата рождения	
Паспортные данные (или данные свидетельства о рождении), № страхового пенсионного свидетельства (ксерокопии этих документов прилагаются к заявке-анкете)	
Домашний адрес участника с индексом, телефоны (дом., моб.), e-mail	
Индекс, почтовый адрес, полное название учебного заведения, телефон, факс, e-mail	
Ф.И.О. руководителя учебного заведения (полностью)	

**ПРОГРАММА ВЫСТУПЛЕНИЯ**  
(с указанием хронометража каждого произведения)

№	Автор	Произведение	Время выступления
1			
2			
3			
Общий хронометраж			

Подпись руководителя  
направляющего учреждения

М.П.

/расшифровка подписи/

**Положение**  
**о XVII Областном фестивале исполнителей**  
**на ударных инструментах**

## Цели и задачи фестиваля

- XVII Областной фестиваль исполнителей на ударных инструментах (далее – фестиваль) призван способствовать:
- поддержке профессионального и художественного развития одарённых детей и молодёжи;
  - развитию музыкальных и педагогических традиций отечественной исполнительской школы на ударных инструментах;
  - совершенствованию педагогического мастерства преподавателей;
  - популяризации искусства игры на ударных инструментах.

#### Участники фестиваля

В фестивале могут принять участие учащиеся детских музыкальных школ, детских школ искусств, специализированных музыкальных школ и лицеев в возрасте от 7 до 16 лет включительно, студенты образовательных учреждений среднего и высшего профессионального образования культуры и искусства от 17 до 26 лет включительно:

Участники фестиваля (солисты и ансамбли) выступают в двух возрастных группах:

I группа – учащиеся образовательных учреждений дополнительного образования детей;

II группа – студенты учреждений среднего и высшего профессионального образования.

Возраст участников определяется по количеству полных лет на 25 марта 2012 года.

#### Порядок проведения фестиваля

I (отборочный) тур проводится в срок с 1 по 15 марта 2012 года с участием членов Оргкомитета Детских и юношеских ассамблей искусств на базе образовательных учреждений культуры и искусства г.Саратова и г.Энгельса (по согласованию).

Участники, успешно прошедшие I (отборочный) тур, приглашаются на II тур, который состоится 25 марта 2012 года в Малом зале ФГОУ ВПО «Саратовская государственная консерватория (академия) им.Л.В.Собинова» (по согласованию).

#### Жюри фестиваля

Выступления участников фестиваля оценивает жюри, в состав которого могут входить известные российские деятели культуры и искусства, представители учредителя и организаторов фестиваля, ведущие преподаватели образовательных учреждений среднего и высшего профессионального образования культуры и искусства. Состав жюри утверждается приказом министерства культуры области.

Жюри оставляет за собой право:

– присуждать специальные поощрительные призы;

– отмечать дипломами преподавателей и концертмейстеров;

– останавливать исполнение программы при несоблюдении регламента фестиваля.

Решение жюри окончательно и пересмотру не подлежит.

Победители фестиваля награждаются дипломами и ценными призами, участники фестиваля получают грамоты за участие.

#### Финансовые условия

Финансирование фестиваля осуществляется из средств областного бюджета и иных источников, в том числе, за счет благотворительных и спонсорских средств.

Оплата расходов, связанных с участием в фестивале (проезд, проживание и суточные), производится участниками самостоятельно либо за счет средств направляющего образовательного учреждения.

#### Программные требования

Участники фестиваля исполняют свободную программу по своему выбору.

Общее время звучания программы – до 10 минут.

#### Порядок подачи документов

Заявку-анкету на участие в фестивале в соответствии с приложениями № 1, 2 к настоящему Положению необходимо отправить до 10 февраля 2012 года в организационный комитет по адресу: 410012, г.Саратов, пр.Кирова, 5, ГОУ ДПО «Саратовский областной учебно-методический центр». Контактные телефоны: (8452) 26-15-23, 23-19-44, e-mail: metod-centr@yandex.ru.

Приложение № 1  
к Положению о XVII Областном фестивале  
исполнителей на ударных инструментах

В Оргкомитет Детских и юношеских  
ассамблей искусств на участие  
в XVII Областном фестивале  
исполнителей на ударных инструментах

#### ЗАЯВКА-АНКЕТА (для солистов)

Возрастная группа	(I, II)
Ф.И.О. участника (полностью)	
Дата рождения	
Паспортные данные (или данные свидетельства о рождении)*	
Домашний адрес участника с индексом, телефоны (дом., моб.), e-mail	
Ф.И.О. преподавателя (полностью)	
Ф.И.О. концертмейстера (полностью)	
Индекс, почтовый адрес, полное название учебного заведения, телефон, факс, e-mail	
Ф.И.О. руководителя учебного заведения (полностью)	

\* к заявке-анкете необходимо приложить ксерокопию паспорта или свидетельства о рождении.

**ПРОГРАММА ВЫСТУПЛЕНИЯ**  
(с указанием хронометража каждого произведения)

№	Фамилия и инициалы автора	Название произведения	Время выступления
1			
2			
3			
Общий хронометраж			

Подпись руководителя  
направляющего учреждения

М.П.

/расшифровка подписи/

Приложение № 1  
к Положению о XVII Областном фестивале  
исполнителей на ударных инструментах

В Оргкомитет Детских и юношеских  
ассамблей искусств на участие  
в XVII Областном фестивале  
исполнителей на ударных инструментах

**ЗАЯВКА-АНКЕТА**  
(для коллективов)

Возрастная группа	(I, II)
Название коллектива	
Количество участников в коллективе	
Ф.И.О. руководителя коллектива (полностью)	
Ф.И.О. концертмейстера (полностью)	
Паспортные данные руководителя коллектива, № страхового пенсионного свидетельства, ИНН*	
Домашний адрес руководителя коллектива с индексом, телефоны (дом., моб.), e-mail	
Ф. И.О. концертмейстера/ов (полностью)	
Индекс, почтовый адрес, полное название учебного заведения, телефон, факс, e-mail	
Ф.И.О. руководителя учебного заведения (полностью)	

\* к заявке-анкете необходимо приложить ксерокопии паспорта, страхового пенсионного свидетельства и ИНН руководителя коллектива.

**ПРОГРАММА ВЫСТУПЛЕНИЯ**  
(с указанием хронометража каждого произведения)

№	Фамилия и инициалы автора	Название произведения	Время выступления
1			
2			
3			
Общий хронометраж			

Подпись руководителя  
направляющего учреждения

М.П.

/расшифровка подписи/

Приложение № 2  
к приказу министерства культуры области  
от 9 ноября 2011 года №01-05/537

**Состав организационного комитета  
Детских и юношеских ассамблей искусств-2012**

**Синюков  
Владимир Николаевич**  
**Шугом  
Лев Исавич**

- министр культуры Саратовской области, сопредседатель организационного комитета;

- ректор ФГОУ ВПО «Саратовская государственная консерватория (академия) имени Л.В.Собинова», народный артист Российской Федерации, профессор, сопредседатель организационного комитета; (по согласованию);

<b>Азатова Ирина Валентиновна</b>	- заместитель директора по методическому обеспечению учебного процесса ГОУ ДПО «Саратовский областной учебно-методический центр», секретарь организационного комитета.
<b>Члены оргкомитета:</b>	
<b>Алиферова Лилия Ивановна</b>	- директор ГУК «Областная библиотека для детей и юношества им. А.С.Пушкина», заслуженный работник культуры Российской Федерации;
<b>Воронин Александр Валерьевич</b>	- генеральный директор ЗАО НПО «ВолгаСтальКонструкция», учредитель Саратовского регионального общественного фонда «Культурное наследие Поволжья» (по согласованию);
<b>Емельянов Виталий Васильевич</b>	- начальник управления культуры и кино администрации Марковского муниципального района Саратовской области (по согласованию);
<b>Жукова Светлана Васильевна</b>	- директор МОУДОД «Детская музыкальная школа №1» г.Маркса (по согласованию);
<b>Ипатова Наталья Алексеевна</b>	- заместитель министра культуры Саратовской области;
<b>Кузнецова Светлана Андреевна</b>	- начальник отдела профессионального образования и искусства министерства культуры Саратовской области;
<b>Морозова Алена Ивановна</b>	- директор ГОУ СПО «Марковское училище искусств (техникум)»;
<b>Новиков Борис Михайлович</b>	- исполнительный директор Саратовского регионального общественного фонда «Культурное наследие Поволжья» (по согласованию);
<b>Пономарева Наталия Григорьевна</b>	- директор ГОУ ДПО «Саратовский областной учебно-методический центр», заслуженный работник культуры Российской Федерации;
<b>Рыженкова Светлана Валентиновна</b>	- заместитель начальника отдела профессионального образования и искусства министерства культуры Саратовской области;
<b>Священник Сергей (Ксенофонтов)</b>	- клирик Саратовской митрополии Русской Православной Церкви (по согласованию);
<b>Таратухин Станислав Константинович</b>	- директор ГОУ СПО «Саратовское художественное училище им.А.П.Боголюбова (техникум)», Почетный работник среднего профессионального образования Российской Федерации;
<b>Тормозова Надежда Ивановна</b>	- заместитель директора по учебной работе ГОУ ДПО «Саратовский областной учебно-методический центр».

**ПРАВИТЕЛЬСТВО САРАТОВСКОЙ ОБЛАСТИ**  
**МИНИСТЕРСТВО КУЛЬТУРЫ**  
**ПРИКАЗ**

от 9 ноября 2011 года №01-05/538

г. Саратов

**О проведении открытого конкурса образовательных и творческих проектов «Виват таланты!»**

В целях художественно-эстетического, духовно-нравственного воспитания учащихся, продолжения работы по развитию интеллектуальных и творческих способностей детей и в соответствии с комплексным планом министерства культуры области ПРИКАЗЫВАЮ:

- 1.Провести в декабре 2011 года открытый конкурс образовательных и творческих проектов «Виват таланты!» (далее – конкурс).
- 2.Утвердить Положение о конкурсе, состав оргкомитета, состав жюри (приложения № 1, 2, 3).
- 3.Поручить организацию и проведение конкурса ГОУ ДПО «Саратовский областной учебно-методический центр» (Н.Г.Пономарева).
- 4.Отделу информационных технологий и мониторинга (А.В. Шевцова) обеспечить публикацию настоящего приказа в средствах массовой информации, являющихся источниками официального опубликования нормативных правовых актов области.
- 5.Контроль за исполнением настоящего приказа возложить на заместителя министра культуры области Н.А.Ипатову.

Министр

**В. Н. Синюков**

Приложение №1  
к приказу министерства культуры области  
от 9 ноября 2011 года №01-5/538

**Положение  
об открытом конкурсе образовательных и творческих проектов  
«Виват таланты!»**

**Учредитель**

Министерство культуры Саратовской области

### Организаторы

ГБОУ ДПО «Саратовский областной учебно-методический центр»  
МОУ «Музыкально-эстетический лицей им.А.Г. Шнитке» г.Энгельса (по согласованию)

#### 1. Общие положения

1.1. Целью конкурса является художественно-эстетическое, духовно-нравственное воспитание, интеллектуальное и творческое развитие учащихся путём формирования их активной, самостоятельной и инициативной позиции в процессе обучения.

##### 1.2. Задачи конкурса:

- повышение интереса учащихся с различной степенью одаренности к занятиям музыкой и искусством;
- пропаганда образовательных программ и методик, стимулирующих творческую деятельность учащихся;
- развитие навыков публичного выступления;
- социализация учащихся в единой творческой группе;
- формирование и развитие компетенций познавательного, поисково-исследовательского, рефлексивного, самооценочного характера и их применение в практической деятельности;
- обобщение современного педагогического опыта внедрения инновационных образовательных технологий в процесс обучения.

#### 2. Организация и проведение конкурса

2.1. Предметом конкурсного соревнования является презентация творческого проекта (10-15 минут) и собеседование с членами жюри (3-5 минут).

Выступление должно содержать основные сведения о проекте, творческие результаты работы и сопровождаться мультимедийной презентацией.

Проект может представлять как отдельный участник, так и творческий коллектив. Защита проекта осуществляется учащимися, однако преподаватели могут участвовать в презентации в качестве исполнителей.

2.2. В конкурсе могут принять участие: учащиеся детских музыкальных школ, школ искусств, воспитанники студий, кружков, секций общеобразовательных учреждений и учреждений дополнительного образования детей.

##### Возрастные категории участников:

I категория: младшие классы (1-4 классы);

II категория: старшие классы (5-8 классы).

##### 2.3. Конкурс пройдёт в два тура:

**I (отборочный) тур** – в заочной форме,

**II (заключительный) тур** – в очной форме.

**I (отборочный) тур** – оценка проектов по записи презентации.

Для участия в **I (отборочном) туре** необходимо в срок до **1 декабря 2011 года** предоставить в Оргкомитет конкурса заявку – Паспорт проекта в соответствии с приложением №1 настоящего Положения, заверенную подписью руководителя образовательного учреждения, и запись презентации проекта на DVD. **I (отборочный) тур** проводит оргкомитет.

Конкурсные материалы направляются по адресу: 413100, Саратовская область, г.Энгельс, ул.Тельмана, д.3, МОУ «Музыкально-эстетический лицей им. А.Г. Шнитке», тел.: 8-(8453)-55-96-88 (заместитель директора по учебно-воспитательной работе Скрипинская Ольга Вячеславовна).

По итогам **I (отборочного) тура** для участия в заключительном туре будут допущены не более 6 коллективов в каждой категории.

**II (заключительный) тур** – защита (презентация) проекта состоится **17 декабря 2011 года** с 11.00 в МОУ «Музыкально-эстетический лицей им. А.Г. Шнитке» г.Энгельса. Порядок выступлений определяет Оргкомитет.

#### 3. Жюри конкурса

Выступления участников II (заключительного) тура конкурса оценивает жюри, в состав которого могут входить представители от учредителя конкурса и организаторов конкурса, преподаватели образовательных учреждений культуры и искусства области.

Критерии оценки конкурсных выступлений сформированы в соответствии с приложение №2 настоящего Положения.

#### 4. Подведение итогов и награждение

Награждение победителей, вручение дипломов и грамот за участие, пройдет 17 декабря 2011 г. в МОУ «Музыкально-эстетический лицей им. А.Г. Шнитке» г.Энгельса. Победители конкурса определяются в каждой возрастной категории и награждаются дипломами лауреатов 1, 2 и 3 степени, дипломом за 4-е место. Все участники получают грамоты за участие в I или II туре.

По итогам конкурса состоится круглый стол с участием преподавателей образовательных учреждений и членами жюри конкурса.

Приложение № 1  
к Положению об открытом конкурсе  
образовательных и творческих проектов «Виват, таланты!»

#### Паспорт проекта

Название проекта \_\_\_\_\_

Автор проекта \_\_\_\_\_

Руководитель проекта \_\_\_\_\_

Участники проекта, возрастная категория \_\_\_\_\_

Актуальность проекта \_\_\_\_\_

Идея (тема) проекта \_\_\_\_\_

Цель проекта \_\_\_\_\_

Задачи проекта \_\_\_\_\_

Ожидаемые результаты \_\_\_\_\_

Описание проекта (содержание проекта) \_\_\_\_\_

Сроки реализации \_\_\_\_\_

Механизм реализации проекта (формы реализации, сотрудничество с организациями, и т.п.) \_\_\_\_\_

**Рабочий план реализации проекта**

№	Название мероприятия	Планируемый срок выполнения	Отметка о выполнении	Ответственный
---	----------------------	-----------------------------	----------------------	---------------

Перспективы развития проекта \_\_\_\_\_

Список литературы, электронные адреса \_\_\_\_\_

Приложение (рисунки, фото, схемы, таблицы и др.) \_\_\_\_\_

Оценка результатов проекта  
(решение педсовета, отделения, кафедры либо экспертная оценка) \_\_\_\_\_*Подпись руководителя учреждения, заверенная печатью.**Дата*

Приложение № 2  
к Положению об открытом конкурсе  
образовательных и творческих проектов «Виват таланты!»

**Критерии оценки презентации проекта****1. Содержание.**

- Содержание раскрывает цель и задачи проекта.

**2. Информация.**

- Достоверность (используются научные понятия, термины).
- Доступность (значение терминов должно быть разъяснено).
- Полнота (есть ссылки на источники информации).
- Достаточность и лаконичность (ограничения по детализации освещаемого вопроса).
- Логичность (между излагаемыми понятиями, этапами).
- Завершённость (содержание каждой части текстовой информации).

**3. Оформление мультимедийной презентации.**

- Заголовки привлекают внимание.
- Текст легко читается на фоне презентации (используются короткие слова и предложения, единый стиль оформления).
- Все ссылки работают.
- В презентации есть фотографии, рисунки или диаграммы (при необходимости анимационные эффекты).
- Нет орфографических и пунктуационных ошибок.

**4. Выступление.**

- Эмоциональность, грамотность, внятность.
- Умение ответить на поставленные вопросы по презентации проекта.
- Качество исполнения музыкальных номеров, соответствующее возрасту.

**5. Ответы на вопросы.**

- Ответ внятный, четкий и грамотный.
- Учащиеся отвечают на вопрос без помощи преподавателя.

Приложение № 2  
к приказу министерства культуры области  
от 9 ноября 2011 года №01-05/538

**СОСТАВ ОРГКОМИТЕТА**  
**открытого конкурса образовательных и творческих проектов**  
**«Виват таланты!»**

Ипатова  
Наталья Алексеевна

- заместитель министра культуры Саратовской области, председатель оргкомитета;

Азатова  
Ирина Валентиновна

- заместитель директора по методическому обеспечению учебного процесса ГОУДПО «Саратовский областной учебно-методический центр», секретарь оргкомитета.

**Члены оргкомитета:**Метелица  
Светлана Валерьевна

- методист отдела методического обеспечения деятельности образовательных учреждений ГОУДПО «Саратовский областной учебно-методический центр»;

Пономарева  
Наталья Григорьевна

- директор ГОУДПО «Саратовский областной учебно-методический центр», заслуженный работник культуры Российской Федерации;

Сергеева  
Ирина Владимировна

- директор МОУ «Музыкально-эстетический лицей им.А.Г.Шнитке» г.Энгельса (по согласованию);

**Скрипинская Ольга Вячеславовна** - заместитель директора по учебно-воспитательной работе МОУ «Музыкально-эстетический лицей им.А.Г.Шнитке» г.Энгельса (по согласованию).

Приложение № 3  
к приказу министерства культуры области  
от 9 ноября 2011 года №01-05/538

**СОСТАВ ЖЮРИ**  
**открытого конкурса образовательных и творческих проектов**  
**«Виват таланты!»**

**Мальшева Татьяна Федоровна** - заведующая кафедрой «История музыки», профессор ФГОУ ВПО «Саратовская государственная консерватория (академия) им.Л.В.Собинова», заслуженный деятель искусств Российской Федерации, председатель жюри (по согласованию);

**Скрипинская Ольга Вячеславовна** - заместитель директора по учебно-воспитательной работе МОУ «Музыкально-эстетический лицей им.А.Г.Шнитке» г.Энгельса, секретарь жюри (по согласованию).

**Члены жюри:**

**Жильцова Ираида Анатольевна** - директор МОУДОД «Детская школа искусств №11» г. Саратова (по согласованию);

**Иваненко Елена Олеговна** - директор МОУДОД «Детская школа искусств №4» г.Балаково (по согласованию);

**Метелица Светлана Валерьевна** - методист отдела методического обеспечения деятельности образовательных учреждений ГОУДПО «Саратовский областной учебно-методический центр»;

**Пономарева Наталия Григорьевна** - директор ГОУ ДПО «Саратовский областной учебно-методический центр», заслуженный работник культуры Российской Федерации;

**Преображенская Жанетта Иосифовна** - заведующая кафедрой искусствоведения МОУ «Музыкально-эстетический лицей им.А.Г.Шнитке» г.Энгельса (по согласованию);

**Сергеева Ирина Владимировна** - директор МОУ «Музыкально-эстетический лицей им.А.Г.Шнитке» г.Энгельса (по согласованию).

**ПРАВИТЕЛЬСТВО САРАТОВСКОЙ ОБЛАСТИ**  
**МИНИСТЕРСТВО КУЛЬТУРЫ**  
**ПРИКАЗ**

от 11 ноября 2011 года №01-05/539

г. Саратов

**О проведении областного фестиваля-смотра юных скрипачей и виолончелистов «Декабрьские встречи»**

В целях выявления и поддержки одаренных детей, совершенствования их профессионального мастерства и в соответствии с комплексным планом министерства культуры области на 2011 год ПРИКАЗЫВАЮ:

1. Провести в декабре 2011 года на базе ГОУ СПО «Саратовский областной колледж искусств» областной фестиваль-смотр юных скрипачей и виолончелистов «Декабрьские встречи» (далее – фестиваль).
2. Утвердить Положение о фестивале, состав оргкомитета (приложения № 1, 2).
3. Поручить организацию и проведение конкурса ГОУ СПО «Саратовский областной колледж искусств» (Н.Н. Скворцова).
4. Отделу информационных технологий и мониторинга (А.В. Шевцова) обеспечить публикацию настоящего приказа в средствах массовой информации, являющихся источниками официального опубликования нормативных правовых актов области.
5. Контроль за исполнением настоящего приказа возложить на заместителя министра культуры области Н.А. Ипатову.

**Министр**

**В. Н. Синюков**

Приложение № 1 к приказу  
министерства культуры области  
от 11 ноября 2011 года № 01-05/539

**Положение**  
**об областном фестивале-смотре юных скрипачей и виолончелистов «Декабрьские встречи»**

**1. Цели и задачи фестиваля**

Областной фестиваль-смотр юных скрипачей и виолончелистов «Декабрьские встречи» (далее – фестиваль) проводится в целях стимулирования творческого и профессионального роста учащихся детских музыкальных школ и школ искусств Саратовской области, пропаганды академического музыкального искусства и сохранение национальных исполнительских традиций.

Задачами фестиваля являются выявление и поддержка одаренных детей, их профессиональная ориентация, оказание методической помощи преподавателям муниципальных образовательных учреждений дополнительного образования детей Саратовской области и обмен педагогическим опытом.

**2. Учредители и организаторы фестиваля**

Учредитель фестиваля – министерство культуры Саратовской области.

Организатор фестиваля – государственное образовательное учреждение среднего профессионального образования «Саратовский областной колледж искусств».

**3. Участники фестиваля**

В фестивале принимают участие учащиеся детских музыкальных школ и школ искусств Саратовской области с 4 по 7(8) классы.

**4. Сроки и порядок проведения фестиваля**

Фестиваль проводится 26 декабря 2011 года на базе ГОУ СПО «Саратовский областной колледж искусств» (аудитории № 16, 27).

Начало прослушивания программ – 10.00.

Для участия в фестивале необходимо направить заявку в соответствии с приложением к настоящему Положению. На основании заявок оргкомитет формирует состав участников фестиваля и график выступлений.

Фестиваль не предусматривает распределения призовых мест.

В целях оказания методической помощи будут организованы мастер-классы ведущих преподавателей Саратовского областного колледжа искусств.

**5. Программные требования**

Программа должна состоять из двух разнохарактерных произведения или крупной формы. В качестве крупной формы допускается исполнение I или II-III части концерта; 2-х частей сонаты; фантазии; вариаций.

Время исполнения программы – не более 10 минут.

Приложение № 2 к приказу  
министерства культуры области  
от 11 ноября 2011 года № 01-05/539

**Состав оргкомитета  
областного фестиваля-смотря юных скрипачей и виолончелистов «Декабрьские встречи»**

<b>Авазова Татьяна Александровна</b>	преподаватель цикловой комиссии «Оркестровые струнные инструменты» ГОУ СПО «Саратовский областной колледж искусств»;
<b>Григорьева Марина Абрамовна</b>	преподаватель МОУ ДОД «Детская школа искусств № 2» г.Саратова, заведующая секцией скрипачей городского методического объединения (по согласованию);
<b>Калуцкова Марина Николаевна</b>	заместитель директора по научно-методической работе ГОУ СПО «Саратовский областной колледж искусств», Почётный работник среднего профессионального образования;
<b>Кургаева Галина Вячеславовна</b>	заслуженный работник культуры Российской Федерации, председатель цикловой комиссии «Оркестровые струнные инструменты» ГОУ СПО «Саратовский областной колледж искусств»;
<b>Самойлова Галина Николаевна</b>	председатель цикловой комиссии «Оркестровые струнные инструменты» ГОУ СПО «Саратовский областной колледж искусств»;
<b>Скворцова Надежда Николаевна</b>	директор ГОУ СПО «Саратовский областной колледж искусств», заслуженный работник культуры Российской Федерации;
<b>Соколова Людмила Анатольевна</b>	преподаватель цикловой комиссии «Оркестровые струнные инструменты» ГОУ СПО «Саратовский областной колледж искусств», заслуженный работник культуры Российской Федерации;
<b>Штейнфельд Елизавета Давидовна (по согласованию)</b>	преподаватель МОУДО «Детская музыкальная школа № 3» г. Саратова, заслуженный работник культуры Российской Федерации (по согласованию).

Приложение  
к Положению об областном  
фестивале-смотре юных скрипачей  
и виолончелистов «Декабрьские встречи»

**Заявка на участие  
в областном фестивале-смотре юных скрипачей и виолончелистов «Декабрьские встречи»**

Полное наименование учебного заведения \_\_\_\_\_

Ф.И.О. участника (полностью), инструмент, класс \_\_\_\_\_

Ф.И.О. преподавателя (полностью) \_\_\_\_\_

Ф.И.О. концертмейстера (полностью) \_\_\_\_\_

Программа выступления  
(точное название, опус, тональность, хронометраж) \_\_\_\_\_

Подпись руководителя учреждения, заверенная печатью  
Дата

ПРАВИТЕЛЬСТВО САРАТОВСКОЙ ОБЛАСТИ  
МИНИСТЕРСТВО ЛЕСНОГО ХОЗЯЙСТВА  
ПРИКАЗ

от 7 ноября 2011 года № 339

г. Саратов

**О внесении изменений в Положение о комиссии  
министерства по проведению аукционов и принятию  
решений о предоставлении лесных участков в пользование**

В связи с производственной необходимостью и на основании статей 11.3 и 29 Земельного кодекса Российской Федерации ПРИКАЗЫВАЮ:

внести изменение в приказ министерства лесного хозяйства области от 27 октября 2008 года № 31 «О внесении изменений в Положение о комиссии министерства лесного хозяйства Саратовской области по проведению аукционов и принятию решений о предоставлении лесных участков в пользование», дополнив пункт 2.1 Положения о комиссии абзацем следующего содержания:

«– принятие решений об образовании земельных участков из земельных участков (лесных участков), границы которых определяются в соответствии со статьями 67, 69 и 92 Лесного кодекса Российской Федерации.»

Министр

А. В. Ганькин

ПРАВИТЕЛЬСТВО САРАТОВСКОЙ ОБЛАСТИ  
МИНИСТЕРСТВО СЕЛЬСКОГО ХОЗЯЙСТВА  
ПРИКАЗ

от 11 ноября 2011 года № 180

г. Саратов

**О признании утратившим силу приказа министерства  
сельского хозяйства Саратовской области  
от 16.09.2011 № 135**

На основании Положения о министерстве сельского хозяйства Саратовской области, утвержденного постановлением Правительства области от 17 ноября 2006 года № 354-П «Вопросы министерства сельского хозяйства Саратовской области» Приказываю:

1. Признать утратившим силу приказ министерства сельского хозяйства Саратовской области от 16 сентября 2011 года № 135 «Об утверждении ведомственной целевой программы «Развитие мелиоративного комплекса Саратовской области на 2012 год».

2. Данный приказ вступает в силу с момента его подписания.

Министр

А. В. Игонькин

ПРАВИТЕЛЬСТВО САРАТОВСКОЙ ОБЛАСТИ  
МИНИСТЕРСТВО СЕЛЬСКОГО ХОЗЯЙСТВА  
ПРИКАЗ

от 14 ноября 2011 года № 183

г. Саратов

**О внесении изменений в приказ министерства сельского  
хозяйства области от 25 февраля 2011 года № 22**

На основании Положения о министерстве сельского хозяйства Саратовской области, утвержденного постановлением Правительства области от 17.11.2006 №354-П, ПРИКАЗЫВАЮ:

1. Внести в приказ министерства сельского хозяйства области от 25 февраля 2011 года № 22 «О реализации постановления Правительства Саратовской области от 25 января 2011 года № 42-П «Об утверждении Положения о предоставлении в 2011 году субсидий из областного бюджета на государственную поддержку сельского хозяйства» следующие изменения:

пункт 1 после цифр «92-94» дополнить цифрами «, 97-98»;

пункт 2 дополнить абзацем следующего содержания:

«информации о численности коров на 1 сентября 2011 года согласно приложениям № 99-100»

- дополнить приказ приложениями № 97-100 согласно приложениям № 1-4 к настоящему приказу.  
 2. Управлению кадровой политики, правовой и административной работы обеспечить опубликование настоящего приказа в официальном печатном издании и на официальном сайте министерства.  
 3. Настоящий приказ вступает в силу с момента его подписания.

Министр

А. В. Игонькин

Приложение № 1 к приказу  
 министерства сельского хозяйства области  
 от 14 ноября 2011 г. № 183

«Приложение № 97 к приказу  
 министерства сельского хозяйства области  
 от 25 февраля 2011 г. № 22

**Справка-расчет  
 на предоставление в 2011 году субсидий за счет средств федерального бюджета  
 на содержание маточного поголовья крупного рогатого скота (коров)  
 специализированных мясных пород**

(ИНН/ОКАТО и наименование хозяйства, района)

за период \_\_\_\_\_ 20\_\_ год

Численность поголовья коров на 01.09.2011 г., голов	Ставка субсидии, руб. за 1 физ. гол.	Причитается к выплате, руб.	Сумма субсидий к выплате, руб.
--	---	--------------------------------	-----------------------------------

Руководитель хозяйства

(подпись)

(Ф.И.О.)

Главный бухгалтер хозяйства

(подпись)

(Ф.И.О.)

М.П.

« \_\_\_\_ » \_\_\_\_\_ 20\_\_ г.

Министр сельского хозяйства

(подпись)

(Ф.И.О.)

Заместитель министра по экономике и финансам

(подпись)

(Ф.И.О.)

Заместитель министра – начальник управления  
развития животноводства

(подпись)

(Ф.И.О.)»

Приложение № 2 к приказу  
 министерства сельского хозяйства области  
 от 14 ноября 2011 г. № 183

«Приложение № 98 к приказу  
 министерства сельского хозяйства области  
 от 25 февраля 2011 г. № 22

**Справка-расчет  
 на предоставление в 2011 году субсидий за счет средств федерального бюджета  
 на содержание маточного поголовья крупного рогатого скота (коров)  
 молочного направления продуктивности**

(ИНН/ОКАТО и наименование хозяйства, района)

за период \_\_\_\_\_ 20\_\_ год

Численность поголовья коров на 01.09.2011 г., голов	Ставка субсидии, руб. за 1 физ. гол.	Причитается к выплате, руб.	Сумма субсидий к выплате, руб.
--	---	--------------------------------	-----------------------------------

Руководитель хозяйства

(подпись)

(Ф.И.О.)

Главный бухгалтер хозяйства

(подпись)

(Ф.И.О.)

М.П.

« \_\_\_\_ » \_\_\_\_\_ 20\_\_ г.

Министр сельского хозяйства

(подпись)

(Ф.И.О.)

Заместитель министра по экономике и финансам

(подпись)

(Ф.И.О.)

Заместитель министра – начальник управления  
развития животноводства

(подпись)

(Ф.И.О.)»

Приложение № 3 к приказу  
министерства сельского хозяйства области  
от 14 ноября 2011 г. № 183

«Приложение № 99 к приказу  
министерства сельского хозяйства области  
от 25 февраля 2011 г. № 22

**Информация  
о численности коров на 1 сентября 2011 года**

(наименование хозяйства, района)

Поголовье коров молочного направления продуктивности на 01.01.2011 г.	Поголовье коров молочного направления продуктивности на 01.09.2011 г.	01.09.2011 г. +,- к 01.01.2011 г.

Руководитель хозяйства

(подпись)

(Ф.И.О.)

Главный бухгалтер хозяйства

(подпись)

(Ф.И.О.)

М.П.

« \_\_\_\_\_ » \_\_\_\_\_ 20\_\_ г.

»

Приложение № 4 к приказу  
министерства сельского хозяйства области  
от 14 ноября 2011 г. № 183

«Приложение № 100 к приказу  
министерства сельского хозяйства области  
от 25 февраля 2011 г. № 22

**Информация  
о численности коров на 1 сентября 2011 года**

(наименование хозяйства, района)

Поголовье коров специализированных мясных пород на 01.01.2011 г.	Поголовье коров специализированных мясных пород на 01.09.2011 г.	01.09.2011 г. +,- к 01.01.2011 г.

Руководитель хозяйства

(подпись)

(Ф.И.О.)

Главный бухгалтер хозяйства

(подпись)

(Ф.И.О.)

М.П.

« \_\_\_\_\_ » \_\_\_\_\_ 20\_\_ г.

»

**ПРАВИТЕЛЬСТВО САРАТОВСКОЙ ОБЛАСТИ**  
**МИНИСТЕРСТВО ЗАНЯТОСТИ, ТРУДА И МИГРАЦИИ**  
**ПРИКАЗ**

от 14 ноября 2011 года №207

г. Саратов

**О внесении изменений в приказ министерства занятости, труда и миграции Саратовской области от 28 сентября 2010 года № 171**

На основании Положения о министерстве занятости, труда и миграции Саратовской области ПРИКАЗЫВАЮ:

1. Внести изменения в приложение № 2 к приказу министерства занятости, труда и миграции Саратовской области от 28 сентября 2010 года № 171 «Об утверждении Положения о комиссии по соблюдению требований к служебному поведению государственных гражданских служащих Саратовской области, замещающих должности в министерстве занятости, труда и миграции области, и урегулированию конфликта интересов», изложив его в редакции согласно приложению к настоящему приказу.

2. Отделу контрольно-ревизионной и правовой работы министерства (Самсонов А.Е.) и отделу кадровой и протоколно-организационной работы Министерства (Сидоренко А.Н.) обеспечить направление текстового варианта настоящего приказа:

в течение 7 дней – в Управление Министерства юстиции Российской Федерации по Саратовской области, в министерство информации и печати области для опубликования в официальном издании «Собрание законодательства Саратовской области»;

в течение 3 дней – в прокуратуру Саратовской области.

3. Отделу контрольно-ревизионной и правовой работы министерства (Самсонов А.Е.) обеспечить направление электронного варианта настоящего приказа в течение 7 дней в Управление Министерства юстиции Российской Федерации по Саратовской области и в министерство информации и печати области.

4. Отделу информационных технологий и автоматизации Министерства (Попков С.В.) обеспечить размещение настоящего приказа на сайте Министерства.

5. Контроль за исполнением настоящего приказа оставляю за собой.

Министр

А. В. Шваков

Приложение  
к приказу министерства занятости,  
труда и миграции области от 14.11. 2011 года № 207

**Состав комиссии**  
**по соблюдению требований к служебному поведению государственных гражданских служащих**  
**Саратовской области, замещающих должности в министерстве занятости, труда и миграции области,**  
**и урегулированию конфликта интересов**

Шваков Александр Викторович	- министр занятости, труда и миграции области, председатель комиссии;
Михайлова Наталья Александровна	- первый заместитель министра занятости, труда и миграции области, заместитель председателя комиссии;
Черепанова Ольга Викторовна	- ведущий специалист-эксперт отдела кадровой и протоколно-организационной работы, секретарь комиссии
Члены комиссии:	
Палагин Павел Васильевич	- заместитель председателя комитета по труду – начальник отдела экспертизы условий труда;
Сидоренко Александр Николаевич	- начальник отдела кадровой и протоколно-организационной работы;
Самсонов Анатолий Евгеньевич	- начальник отдела контрольно-ревизионной и правовой работы;
Коптилова Маргарита Николаевна	- начальник отдела оплаты труда и уровня жизни комитета по труду;
	- представитель управления кадровой политики и государственной службы Правительства Саратовской области (по согласованию);
	- представители научных организаций и образовательных учреждений среднего, высшего и дополнительного профессионального образования, деятельность которых связана с государственной службой (по согласованию);
	- представитель первичной профсоюзной организации Министерства (по согласованию);
	- представитель общественной организации ветеранов Министерства (по согласованию).

**РЕШЕНИЕ**  
**ИМЕНЕМ РОССИЙСКОЙ ФЕДЕРАЦИИ**

21 июня 2011 года

г. Саратов

Саратовский областной суд в составе:  
председательствующего судьи Макаровой Н.А.,  
при секретаре Орловой А.А.,  
с участием прокурора Волосатых Т.А.,

рассмотрев в открытом судебном заседании гражданское дело по заявлению Губернатора Саратовской области о признании недействующим в части Закона Саратовской области от 5 сентября 1996 года «О правительстве Саратовской области» (в редакции Законов Саратовской области от 30 июля 2008 года № 210-ЗСО, от 09 октября 2009 года № 145-ЗСО),

РЕШИЛ:

заявление Губернатора Саратовской области о признании недействующим в части Закона Саратовской области от 5 сентября 1996 года «О правительстве Саратовской области» (в редакции Законов Саратовской области от 30 июля 2008 года № 210-ЗСО, от 09 октября 2009 года № 145-ЗСО) – удовлетворить.

Признать недействующими со дня вступления решения суда в законную силу второе предложение третьего абзаца части 2 статьи 6 Закона Саратовской области от 5 сентября 1996 года «О правительстве Саратовской области» (в редакции Законов Саратовской области от 30 июля 2008 года № 210-ЗСО, от 09 октября 2009 года № 145-ЗСО), а именно: «Предложение о согласовании кандидатуры на должность направляется Губернатором области в областную Думу не позднее трех месяцев с момента открытия вакансии на соответствующую должность».

Решение суда после вступления в законную силу в соответствии со статьей 35 Закона Российской Федерации «О средствах массовой информации» от 27 декабря 1991 года № 2124-1 (с последующими изменениями) подлежит опубликованию Саратовской областной Думой в том же средстве массовой информации, в котором был опубликован указанный нормативный правовой акт.

Решение может быть обжаловано в Верховный суд Российской Федерации через Саратовский областной суд в течение 10 дней со дня его составления в окончательной форме.



## СОДЕРЖАНИЕ

### РАЗДЕЛ ВТОРОЙ

Постановление Губернатора Саратовской области от 7 ноября 2011 года №214 О внесении изменений в постановление Губернатора Саратовской области от 12 февраля 2010 года № 14. ....	9623
Постановление Губернатора Саратовской области от 7 ноября 2011 года №215 О внесении изменений в постановление Губернатора Саратовской области от 3 июня 2009 года № 48 . . . . .	9624
Постановление Губернатора Саратовской области от 8 ноября 2011 года №216 О внесении изменений в постановление Губернатора Саратовской области от 30 января 2007 года № 11 . . . . .	9624
Постановление Губернатора Саратовской области от 9 ноября 2011 года №217 Об установлении карантина по заболеванию бешенством животных в личном подсобном хозяйстве Скидановой Н.Н. (р.п. Лысье Горы, микрорайон Черемушки, д. 15). . . . .	9624
Постановление Губернатора Саратовской области от 11 ноября 2011 года №218 О внесении изменений в постановление Губернатора Саратовской области от 17 сентября 2009 года № 98 . . . . .	9626
Постановление Губернатора Саратовской области от 11 ноября 2011 года №219 О внесении изменений в постановления Губернатора Саратовской области от 1 июня 1999 года № 230 и от 3 декабря 2002 года № 310 . . . . .	9627
Постановление Губернатора Саратовской области от 11 ноября 2011 года №220 О внесении изменений в постановления Губернатора Саратовской области от 31 октября 2005 года № 255 и 24 ноября 2008 года № 162 . . . . .	9628
Постановление Губернатора Саратовской области от 15 ноября 2011 года №221 О Панкове И.А. ....	9631
Постановление Губернатора Саратовской области от 15 ноября 2011 года №222 О внесении изменений в постановление Губернатора Саратовской области от 25 мая 2010 года № 165 . . . . .	9631
Постановление Губернатора Саратовской области от 15 ноября 2011 года №223 Об отмене ограничительных мероприятий (карантина) в неблагополучном по вирусу лейкоза крупного рогатого скота пункте ОП «Советское», принадлежащего ФГУ «Комбинат хлебопродуктов», р.п.Советское Советского муниципального района . . . . .	9632
Постановление Губернатора Саратовской области от 15 ноября 2011 года №224 О признании утратившими силу некоторых постановлений Губернатора Саратовской области и отдельных их положений . . . . .	9632
Постановление Губернатора Саратовской области от 15 ноября 2011 года №225 О министре транспорта и дорожного хозяйства Саратовской области. . . . .	9632

Постановление Губернатора Саратовской области от 16 ноября 2011 года №226 Об отмене ограничительных мероприятий (карантина) в неблагополучном по вирусу лейкоза крупного рогатого скота пункте ОП «Любимово», принадлежащего ФГУ «Комбинат хлебопродуктов», с. Любимово Советского муниципального района	9633
--	------

### **РАЗДЕЛ ТРЕТИЙ**

Постановление Правительства Саратовской области от 7 ноября 2011 года №620-П О реорганизации комитета по координации и контролю закупок для государственных нужд Саратовской области	9634
Постановление Правительства Саратовской области от 7 ноября 2011 года №621-П Об оплате труда работников государственного бюджетного учреждения Саратовской области «Информационно-консультационная служба агропромышленного комплекса Саратовской области»	9634
Постановление Правительства Саратовской области от 7 ноября 2011 года №622-П О внесении изменения в постановление Правительства Саратовской области от 12 мая 2005 года № 152-П	9637
Постановление Правительства Саратовской области от 7 ноября 2011 года №623-П О внесении изменений в постановление Правительства Саратовской области от 10 июля 2007 года № 267-П	9637
Постановление Правительства Саратовской области от 7 ноября 2011 года №624-П О внесении изменений в постановление Правительства Саратовской области от 15 декабря 2010 года № 629-П	9638
Постановление Правительства Саратовской области от 8 ноября 2011 года №625-П О внесении изменений в областную целевую программу «Информатизация Саратовской области (Электронный регион) на 2011–2013 годы»	9722
Постановление Правительства Саратовской области от 8 ноября 2011 года №626-П О внесении изменений в постановление Правительства Саратовской области от 20 сентября 2011 года № 503-П	9727
Постановление Правительства Саратовской области от 8 ноября 2011 года №627-П О внесении изменений в постановление Правительства Саратовской области от 20 сентября 2010 года № 440-П	9728
Постановление Правительства Саратовской области от 9 ноября 2011 года №628-П О внесении изменений в постановление Правительства Саратовской области от 4 ноября 2004 года № 246-П	9728
Постановление Правительства Саратовской области от 9 ноября 2011 года №629-П О внесении изменения в постановление Правительства Саратовской области от 10 декабря 2009 года № 621-П	9728
Постановление Правительства Саратовской области от 9 ноября 2011 года №630-П О создании и содержании в целях решения задач в области гражданской обороны запасов материально-технических, продовольственных, медицинских и иных средств	9733
Постановление Правительства Саратовской области от 9 ноября 2011 года №631-П О реализации проекта модернизации региональной системы общего образования на территории Саратовской области в 2011 году	9735
Постановление Правительства Саратовской области от 10 ноября 2011 года №632-П О внесении изменений в постановление Правительства Саратовской области от 25 января 2011 года № 42-П	9735
Постановление Правительства Саратовской области от 10 ноября 2011 года №633-П О внесении изменения в постановление Правительства Саратовской области от 12 апреля 2007 года № 169-П	9737
Постановление Правительства Саратовской области от 10 ноября 2011 года №634-П О внесении изменений в долгосрочную областную целевую программу «Развитие туризма в Саратовской области» на 2011–2013 годы	9737

Постановление Правительства Саратовской области от 10 ноября 2011 года №635-П О внесении изменений в областную целевую программу «Развитие сельского хозяйства и регулирование рынков сельскохозяйственной продукции, сырья и продовольствия в Саратовской области на 2008–2012 годы» .....	9744
Постановление Правительства Саратовской области от 10 ноября 2011 года №636-П О создании межведомственной комиссии по реализации отдельных положений Федерального закона «Об обороте земель сельскохозяйственного назначения» на территории Саратовской области .....	9754
Постановление Правительства Саратовской области от 10 ноября 2011 года №637-П Об утверждении Перечня и стоимости услуг по присоединению объектов дорожного сервиса к автомобильным дорогам общего пользования регионального или межмуниципального значения на территории Саратовской области .....	9756
Постановление Правительства Саратовской области от 11 ноября 2011 года №638-П О предоставлении субсидии государственным унитарным предприятиям области, подведомственным министерству по развитию спорта и физической культуры области, на компенсацию затрат по реализации мероприятий по обеспечению доступности объектов физкультуры и спорта, физкультурно-спортивных услуг для инвалидов и других маломобильных групп населения при реализации долгосрочной областной целевой программы «Доступная среда» на 2011–2013 годы .....	9757
Постановление Правительства Саратовской области от 11 ноября 2011 года №639-П Об утверждении Положения о порядке определения объема и условиях предоставления субсидии из областного бюджета автономным учреждениям, подведомственным министерству по развитию спорта и физической культуры области, на компенсацию затрат по обеспечению доступности объектов физкультуры и спорта, физкультурно-спортивных услуг для инвалидов и других маломобильных групп населения .....	9760
Постановление Правительства Саратовской области от 11 ноября 2011 года №640-П О создании рабочей группы .....	9761
Постановление Правительства Саратовской области от 11 ноября 2011 года №641-П О внесении изменений в долгосрочную областную целевую программу «Развитие информационного партнерства органов государственной власти Саратовской области со средствами массовой информации» на 2011–2013 годы .....	9763
Постановление Правительства Саратовской области от 11 ноября 2011 года №642-П О внесении изменения в постановление Правительства Саратовской области от 19 мая 2011 года №261-П .....	9764
Постановление Правительства Саратовской области от 14 ноября 2011 года №643-П О признании утратившим силу постановления Правительства Саратовской области от 29 января 2009 года №29-П .....	9765
Постановление Правительства Саратовской области от 14 ноября 2011 года №644-П О внесении изменений в постановление Правительства Саратовской области от 8 апреля 2011 года №188-П .....	9765
Постановление Правительства Саратовской области от 14 ноября 2011 года №645-П О признании утратившими силу некоторых правовых актов Правительства Саратовской области и отдельных их положений .....	9766
Постановление Правительства Саратовской области от 15 ноября 2011 года №646-П О внесении изменений в постановление Правительства Саратовской области от 10 декабря 2009 года №621-П .....	9766
Постановление Правительства Саратовской области от 15 ноября 2011 года №647-П О внесении изменений в постановление Правительства Саратовской области от 22 апреля 2010 года №154-П .....	9770
Постановление Правительства Саратовской области от 15 ноября 2011 года №648-П О внесении изменений в постановление Правительства Саратовской области от 4 октября 2006 года №302-П .....	9770
Постановление Правительства Саратовской области от 15 ноября 2011 года №649-П О внесении изменений в долгосрочную областную целевую программу «Доступная среда» на 2011–2013 годы .....	9770

Постановление Правительства Саратовской области от 16 ноября 2011 года №650-П О внесении изменения в постановление Правительства Саратовской области от 11 января 2006 года № 3-П. . . . .	9782
--	------

## **РАЗДЕЛ ЧЕТВЕРТЫЙ**

Распоряжение Губернатора Саратовской области от 3 ноября 2011 года №844-р О награждении Почетной грамотой Губернатора Саратовской области и об объявлении Благодарности Губернатора Саратовской области. . . . .	9784
Распоряжение Губернатора Саратовской области от 8 ноября 2011 года №850-р О мерах по введению дополнительных мест в дошкольных образовательных учреждениях в 2012 году . . . . .	9785
Распоряжение Губернатора Саратовской области от 9 ноября 2011 года №852-р О вручении переходящих призов Губернатора Саратовской области . . . . .	9794
Распоряжение Губернатора Саратовской области от 10 ноября 2011 года №854-р О награждении Почетным знаком Губернатора Саратовской области «За достойное воспитание детей». . . . .	9795
Распоряжение Губернатора Саратовской области от 15 ноября 2011 года №865-р О награждении Почетной грамотой Губернатора Саратовской области и об объявлении Благодарности Губернатора Саратовской области. . . . .	9795

## **РАЗДЕЛ ПЯТЫЙ**

Распоряжение Правительства Саратовской области от 3 ноября 2011 года №326-Пр О создании государственного автономного учреждения . . . . .	9798
Распоряжение Правительства Саратовской области от 7 ноября 2011 года №327-Пр О признании утратившим силу распоряжения Правительства Саратовской области от 28 июня 2010 года № 167-Пр . . . . .	9806
Распоряжение Правительства Саратовской области от 7 ноября 2011 года №328-Пр О переводе земельного участка из одной категории в другую для размещения находящейся в консервации скважины (ОАО «Саратовнефтегаз») . . . . .	9807
Распоряжение Правительства Саратовской области от 9 ноября 2011 года №333-Пр О переводе земельного участка из одной категории в другую для добычи полезных ископаемых (эксплуатация скважины № 8 Западно-Степного месторождения) (ОАО «Саратовнефтегаз») . . . . .	9807
Распоряжение Правительства Саратовской области от 9 ноября 2011 года №334-Пр О переводе земельного участка из одной категории в другую для строительства водозабора подземных вод (комитет капитального строительства Саратовской области). . . . .	9807
Распоряжение Правительства Саратовской области от 9 ноября 2011 года №335-Пр О переводе земельного участка из одной категории в другую для добычи полезных ископаемых (эксплуатация скважины № 12 Осиновского месторождения) (ЗАО «Саратов-Бурение») . . . . .	9808
Распоряжение Правительства Саратовской области от 10 ноября 2011 года №337-Пр О внесении изменений в распоряжение Правительства Саратовской области от 1 февраля 2011 года № 21-Пр . . . . .	9808
Распоряжение Правительства Саратовской области от 10 ноября 2011 года №339-Пр О переименовании государственных образовательных учреждений . . . . .	9808
Распоряжение Правительства Саратовской области от 10 ноября 2011 года №340-Пр О некоторых вопросах передачи имущества из федеральной собственности в собственность области или муниципальную собственность. . . . .	9811
Распоряжение Правительства Саратовской области от 16 ноября 2011 года №342-Пр О переводе земельного участка из одной категории в другую для добычи полезных ископаемых (размещение нефтесборного пункта, подъездной дороги и эксплуатация поисковой скважины 1 Южно-Прибрежного месторождения) (ООО «Нефть Поволжья»). . . . .	9812

**РАЗДЕЛ ШЕСТОЙ**

Постановление комитета государственного регулирования тарифов Правительства Саратовской области от 11 ноября 2011 года № 26/26 О внесении изменений в некоторые правовые акты комитета государственного регулирования тарифов Саратовской области . . . . .	9813
Приказ министерства культуры Правительства Саратовской области от 7 ноября 2011 года № 01-05/529 О проведении областного смотра-конкурса изобразительного искусства среди художников-любителей, посвященного 200-летию Отечественной войны 1812 года . . . . .	9945
Приказ министерства культуры Правительства Саратовской области от 9 ноября 2011 года № 01-05/536 О внесении изменений в приказ министерства культуры области от 26 января 2011 года № 01-05/27 . . . . .	9947
Приказ министерства культуры Правительства Саратовской области от 9 ноября 2011 года № 01-05/537 О проведении Детских и юношеских ассамблей искусств-2012 . . . . .	9947
Приказ министерства культуры Правительства Саратовской области от 9 ноября 2011 года № 01-05/538 О проведении открытого конкурса образовательных и творческих проектов «Виват таланты!» . . . . .	9955
Приказ министерства культуры Правительства Саратовской области от 11 ноября 2011 года № 01-05/539 О проведении областного фестиваля-смотра юных скрипачей и виолончелистов «Декабрьские встречи» . . . . .	9958
Приказ министерства лесного хозяйства Правительства Саратовской области от 7 ноября 2011 года № 339 О внесении изменений в Положение о комиссии министерства по проведению аукционов и принятию решений о предоставлении лесных участков в пользование . . . . .	9960
Приказ министерства сельского хозяйства Правительства Саратовской области от 11 ноября 2011 года № 180 О признании утратившим силу приказа министерства сельского хозяйства Саратовской области от 16.09.2011 № 135 . . . . .	9960
Приказ министерства сельского хозяйства Правительства Саратовской области от 14 ноября 2011 года № 183 О внесении изменений в приказ министерства сельского хозяйства области от 25 февраля 2011 года № 22 . . . . .	9960
Приказ министерства занятости, труда и миграции Правительства Саратовской области от 14 ноября 2011 года № 207 О внесении изменений в приказ министерства занятости, труда и миграции Саратовской области от 28 сентября 2010 года № 171 . . . . .	9963



Учредитель – Министерство информации и печати Саратовской области.  
410042, г. Саратов, ул. Московская, 72.  
Издатель – ГАУ «Саратов-Медиа».  
Директор – Владимир Горичев.

Главный редактор сборника «Собрание законодательства Саратовской области» – Денис Савенков.  
Компьютерная верстка – Лилия Баранова.

Почтовый адрес: 410031, г. Саратов, а/я 3535.  
Адрес редакции: г. Саратов, ул. Волжская, 28, к. 6.3.  
Тел.: (8452) 23-24-81, e-mail: saratov-media@mail.ru

Отпечатано в типографии ГАУ «Саратов-Медиа».  
Адрес типографии: 410031, г. Саратов, ул. Волжская, 28.

Подписано в печать 16.11.2011.  
Выход в свет 17.11.2011.  
Формат 60x84 1/8. Усл. печ. л. 40,92.  
Бумага офсетная. Печать цифровая. Уч.-изд. л. 26,59.  
Тираж 734 экз. Заказ № ГЗ/1611/01.

Подписаться на сборник «Собрание законодательства Саратовской области»  
можно через ГАУ (тел.: 23-24-81)  
или в любом почтовом отделении УФПС (подписной индекс 73801).

Ознакомиться с содержанием сборника «Собрание законодательства Саратовской области» можно в:  
ГАУ «Саратов-Медиа» (г. Саратов, ул. Волжская, 28, к. 6.3);  
ГУК «Областная универсальная научная библиотека» (г. Саратов, ул. М. Горького, 40);  
МУК «Центральная библиотека ЦБС» (г. Саратов, ул. Зарубина, 158/162);  
на сайте: [www.sarnovosti.ru](http://www.sarnovosti.ru)